RAPORT O STANIE MIASTA BOLESŁAWIEC

W ROKU 2019

RAPORT O STANIE MIASTA BOLESŁAWIEC W 2019 ROKU

Szanowni Państwo,

Zgodnie z ustawą o samorządzie gminnym przedkładam Państwu „Raport o stanie miasta" za rok 2019. To drugie tego typu opracowanie w obecnej pięcioletniej kadencji. "Raport o stanie miasta" prezentuje zadania realizowane dla mieszkańców, wynikające ze strategii miasta oraz będące konsekwencją przyjętych przez Radę Miasta Bolesławiec uchwał, programów dotyczących poszczególnych dziedzin oraz strategii szczegółowych.

Wzorem poprzedniego opracowania, Raport zawiera roczne dane z poszczególnych obszarów funkcjonowania miasta, odzwierciedlając tym samym działalność samorządu oraz rozwój Bolesławca. Dokument powstał na podstawie materiałów z wydziałów Urzędu Miasta Bolesławiec, miejskich jednostek organizacyjnych oraz spółek, w których udziały ma Gmina Miejska Bolesławiec.

Raport za 2019 rok prezentuje kluczowe aspekty składające się na współczesny charakter miasta, jego dynamiczny rozwój oraz szereg różnorodnych aktywności mieszkańców naszego miasta.

Zachęcam Państwa do zapoznania się z zawartymi w dokumencie informacjami. Mam nadzieję, że opracowanie będzie dla Państwa interesującą lekturą, która w sposób rzetelny informuje o działaniach samorządu miejskiego oraz będzie stanowiło kompendium wiedzy na temat naszego miasta.

Prezydent Miasta Bolesławiec

Piotr Roman

Spis treści

REALIZACJA POLITYK, PROGRAMÓW I STRATEGII ---- 4
Strategie ---- 4
Programy wieloletnie ---- 5
Programy roczne ---- 6
FINANSE GMINY ---- 7
Budżet Gminy ---- 7
Wieloletnia Prognoza Finansowa ---- 9
UCHWAŁY POWIERZONE DO WYKONANIA PREZYDENTOWI MIASTA BOLESŁAWIEC ---- 20
SPÓŁKI KOMUNALNE I JEDNOSTKI ORGANIZACYJNE GMINY ---- 26
RYNEK PRACY ---- 27
Bezrobocie ---- 27
Przedsiębiorczość ---- 29
MIESZKAŃCY GMINY ---- 30
SPRAWY OBYWATELSKIE I ADMINISTRACYJNE ---- 32
Postępowania sądowe ---- 32
Konsultacjer społeczne ---- 34
Informacja Publiczna ---- 34
Zatrudnienie ---- 36
PRZESTĘPCZOŚĆ W GMINIE ---- 36
REALIZOWANE ZADANIA ZGODNIE Z ART. 20. USTAWY O ZARZĄDZANIU KRYZYSOWYM ---- 39
GOSPODARKA MIESZKANIOWA I KOMUNALNA ---- 42
Gospodarka mieszkaniowa ---- 42
Sprzedaż mieszkań komunalnych w 2018 r. ---- 44
Mienie komunalne Gminy Miejskiej Bolesławiec stan na dzień 31.12.2019 r. ---- 49
ZADANIA INWESTYCYJNE ---- 50
Transport ---- 66
Drogi ---- 66
Sieci ---- 67
Ochrona środowiska ---- 68
GOSPODARKA PRZESTRZENNA ---- 72
Konsultacje ---- 72
Ochrona zabytków (Stopień realizacji Gminnego Programu Opieki nad Zabytkami dla Miasta Bolesławiec za rok 2019) ---- 73
Planowanie przestrzenne ---- 79
REWITALIZACJIA ---- 81

SFERA SPOŁECZNA ---------- 84
Pomoc społeczna ---------- 84
Ochrona zdrowia ---------- 85
bolesławiecka karta mieszkańca ---------- 87
EDUKACJA I KULTURA ---------- 88
Szkoły podstawowe ---------- 88
Przedszkola ---------- 93
miejska biblioteka publiczna – centrum wiedzy ---------- 95
Bolesławiecki Ośrodek Kultury – Międzynarodowe Centrum Ceramiki ---------- 101
Muzea ---------- 102
Sport ---------- 104
Organizacje pozarządowe ---------- 106
PROMOCJA GMINY MIEJSKIEJ BOLESŁAWIEC ---------- 116
RELACJE Z MIASTAMI PARTNERSKIMI ---------- 117
Inicjatywy współpracy z miastami partnerskimi zrealizowane w 2019 roku ---------- 117
BOLESŁAWIECKIE ŚWIĘTO CERAMIKI 2019 ---------- 119
PROJEKTY WSPÓŁPRACY MIĘDZYNARODOWEJ FINANSOWANE ZE ŚRODKÓW UNII EUROPEJSKIEJ ---------- 121
„TEN-T pasażerskie połączenia transportowe granicznych regionów/TRANS-BORDERS - budowa Centrum Przesiadkowego w Bolesławcu” ---------- 121
„REVIVAL! - Rewitalizacja historycznych miast Dolnego Śląska i Saksonii” ---------- 122
“RE-DISCOVERING EUROPE BY FEELING EUROPEAN CITIZENS AGAIN” ---------- 123
Projekty Muzeum Ceramiki ---------- 124
PROJEKTY BOLESŁAWIECKI OŚRODEK KULTURY – MIĘDZYNARODOWE CENTRUM CERAMIKI 127
PROJEKTY Szkoły i Przedszkola ---------- 128
WSPÓŁPRACA Z INNYMI JEDNOSTKAMI SAMORZĄDU TERYTORIALNEGO ---------- 131
Związki miedzygminne ---------- 131
Porozumienia komunalne ---------- 131
Udział w stowarzyszeniach gmin ---------- 132
WYRÓŻNIENIA I NAGRODY DLA GMINY MIEJSKIEJ BOLESŁAWIEC ---------- 135
Tabele ---------- 141
Indeksy i spisy ---------- 175

REALIZACJA POLITYK, PROGRAMÓW I STRATEGII

W Gminie Miejskiej Bolesławiec w 2019 r. obowiązywały następujące dokumenty strategiczne:

STRATEGIE

1. Strategia Rozwoju Miasta Bolesławiec uchwalona w 2003 roku (uchwała Nr XV/152/03 Rady Miasta Bolesławiec z dnia 29 grudnia 2003 r.), której tekst pierwotny znaleźć można: http://www.um.boleslawiec.bip-gov.pl/public/?id=42983. Strategia była wielokrotnie aktualizowana, jej ostatnie zmiany przesunęły jej perspektywę do 2020 r. Zawarte w Strategii cele zostały w większości osiągnięte. W 2018 r. nie dokonywano aktualizacji jej zapisów, koncentrując się na uwzględnieniu jej celów i zadań strategicznych w dokumentach wyższej rangi: (1.2.) Strategii Zintegrowanych Inwestycji dla Zachodniego Obszaru Integracji (link), (1.3.) Strategii rozwoju społeczno-gospodarczego południowej i zachodniej części Dolnego Śląska zwanej „Strategia Rozwoju SUDETY 2030" i (1.4.) Strategia rozwoju województwa dolnośląskiego 2030". Rząd przyjął w 2017 r. „Strategię na rzecz odpowiedzialnego rozwoju do roku 2020 (z perspektywą do 2030 r.)" https://www.gov.pl/web/fundusze-regiony/informacje-o-strategii-na-rzecz-odpowiedzialnego-rozwoju - jej cele skoncentrowane są na rozwoju kraju z wyrównywaniem szans rozwojowych obszarów leżących poza głównymi ośrodkami, w tym szczególnie miast średnich i małych.
2. Strategia Zintegrowanych Inwestycji dla Zachodniego Obszaru Integracji pozostała w formie projektu, ale jej zapisy kształtowały funkcjonowanie naszego miasta w Obszarze Strategicznej Interwencji, rzutując na naszą aktywność w pozyskiwaniu środków z Regionalnego Programu Operacyjnego Województwa Dolnośląskiego, dlatego nie można jej pominąć w analizie strategicznego rozwoju naszego miasta https://boleslawiec.eu/zoi/images/Projekt_strategia_ZOI.pdf
3. Strategia rozwoju społeczno-gospodarczego południowej i zachodniej części Dolnego Śląska - Sudety 2030 została przyjęta przez Radę Miasta Bolesławiec uchwałą nr LV/535/2018 z dnia 31 października 2018 r. http://www.um.boleslawiec.bip-gov.pl/public/get_file_contents.php?id=193300 .
4. Strategia rozwoju województwa dolnośląskiego 2030 http://www.umwd.dolnyslask.pl/rozwoj/strategia-rozwoju-wojewodztwa-dolnoslaskiego-2030/aktualnosci/.

PROGRAMY WIELOLETNIE

1. Wieloletnia prognoza finansowa Gminy Miejskiej Bolesławiec obejmująca lata 2018-28 http://www.um.boleslawiec.bip-gov.pl/public/get_file_contents.php?id=185943.
2. Gminny Program Rewitalizacji http://xn--bolesawiec-e0b.pl/miasto/images/stories/info/2016/08/GPR_BOLES%C5%81AWIEC_final_08.2016.pdf .
3. Program gospodarowania mieszkaniowym zasobem Gminy Miejskiej Bolesławiec na lata 2015-2020 https://edzienniki.duw.pl/legalact/2015/3938/ zmieniony uchwałą Nr XXXIX/388/2017 Rady Miasta Bolesławiec z dnia 30 sierpnia 2017 r. w sprawie zmiany uchwały Nr XIII/165/2015 Rady Miasta Bolesławiec z dnia 23 września 2015 r. w sprawie wieloletniego programu gospodarowania mieszkaniowym zasobem Gminy Miejskiej Bolesławiec na lata 2015-2020 (Dziennik Urzędowy Województwa Dolnośląskiego z dnia 5 września 2017 r. poz. 3647).
4. Gminny Program Opieki nad Zabytkami Miasta Bolesławiec na lata 2019 - 2022 http://www.um.boleslawiec.bip-gov.pl/public/get_file_contents.php?id=201983.
5. Programu ochrony środowiska dla miasta Bolesławiec na lata 2014 – 2017 z uwzględnieniem lat 2018 – 2021 http://www.um.boleslawiec.bip-gov.pl/public/get_file_contents.php?id=174078.
6. Plan Aglomeracji Bolesławiec

   http://bip.umwd.dolnyslask.pl/dokument,iddok,33918,dstr,1,txt,YWdsb21lcmFjamkgYm9sZXPFgmF3aWVj

   http://bip.umwd.dolnyslask.pl/dokument,iddok,34062,dstr,1,txt,YWdsb21lcmFjamkgYm9sZXPFgmF3aWVj

   http://bip.umwd.dolnyslask.pl/dokument,iddok,37878,dstr,1,txt,YWdsb21lcmFjamkgYm9sZXPFgmF3aWVj

   http://bip.umwd.dolnyslask.pl/dokument,iddok,38104,dstr,1,txt,YWdsb21lcmFjamkgYm9sZXPFgmF3aWVj

7. Plan Gospodarki Niskoemisyjnej dla Miasta Bolesławiec do 2020 roku http://www.um.boleslawiec.bip-gov.pl/public/get_file.php?id=169022.
8. Plan zaopatrzenia w ciepło, energię elektryczną i paliwa gazowe dla Miasta Bolesławiec http://www.um.boleslawiec.bip-gov.pl/public/get_file.php?id=183025.

9. Program usuwania azbestu i wyrobów zawierających azbest na terenie miasta Bolesławiec 2014-2032http://www.um.boleslawiec.bip-gov.pl/public/get_file_contents.php?id=154722
10. Miejski Program Przeciwdziałania Przemocy w Rodzinie oraz Ochrony Ofiar Przemocy w Rodzinie na lata 2016-2020 http://www.um.boleslawiec.bip-gov.pl/public/get_file.php?id=167775
11. Strategia rozwiązywania problemów społecznych Gminy Miejskiej Bolesławiec na lata 2016 – 2025 http://www.um.boleslawiec.bip-gov.pl/public/get_file_contents.php?id=169030.
12. Program Wsparcia Rodziny w Gminie Miejskiej Bolesławiec 2018-2020 http://www.um.boleslawiec.bip-gov.pl/public/get_file_contents.php?id=193272
13. Program Bolesławieckiej Karty Dużej Rodziny http://www.um.boleslawiec.bip-gov.pl/public/get_file_contents.php?id=163824.
14. Program Bolesławiecka Karta Mieszkańca http://www.um.boleslawiec.bip-gov.pl/public/get_file_contents.php?id=189994.

PROGRAMY ROCZNE

1. Program współpracy z organizacjami pozarządowymi na 2019 r. http://www.um.boleslawiec.bip-gov.pl/public/get_file_contents.php?id=194803.
2. Miejski Program Profilaktyki i Rozwiązywania Problemów Alkoholowych oraz Przeciwdziałania Narkomanii na rok 2019. http://www.um.boleslawiec.bip-gov.pl/public/get_file_contents.php?id=195272
3. Program opieki nad zwierzętami bezdomnymi oraz zapobiegania bezdomności zwierząt na terenie Gminy Miejskiej Bolesławiec na 2019 rok http://www.um.boleslawiec.bip-gov.pl/public/get_file_contents.php?id=196343.
4. Program polityki zdrowotnej Gminy Miejskiej Bolesławiec w 2019 roku http://www.um.boleslawiec.bip-gov.pl/public/get_file_contents.php?id=195273.

Z uwagi na obszerność samych dokumentów strategicznych i programowych oraz fakt, że sprawozdania z realizacji poszczególnych programów są przyjmowane przez Radę Miasta Bolesławiec zgodnie z wymogami prawa materialnego zrezygnowano z przedstawienia cząstkowych analiz stopnia realizacji zadań i powtarzania treści dostępnych w Biuletynie Informacji Publicznej, przedstawiając stan ich realizacji w postaci zagregowanej w układzie rodzajowym. Trzeba też zauważyć, że obecnie odchodzi się od tworzenia strategii ogólnych

o charakterze masterplanu z bardzo odległą perspektywą czasową realizacji na rzecz programów dających się łatwo zoperacjonalizować.

FINANSE GMINY

BUDŻET GMINY

Zbiorcze wykonanie budżetu za 2019 rok przedstawia się następująco: planowane dochody w uchwale budżetowej to **184 002 623 zł**, po zmianach plan wyniósł **202 226 795** zł, zrealizowane zostały dochody w wysokości **190 401 735 zł, tj. 94,2% planu,** z tego dochody bieżące zrealizowano w **99,2%,** a dochody majątkowe w **55,5%.** Ten niski stopień realizacji dochodów majątkowych wynika opóźnień w spływie środków stanowiących dofinansowanie projektów wspieranych środkami Unii Europejskiej w ramach Programów Operacyjnych.

Strona wydatkowa przedstawia się następująco: plan pierwotny to **179 176 501,28 zł,** po zmianach **196 984 732 zł,** wykonanie **179 470 944 zł**, co stanowi **91,1%** planu. Wydatki bieżące stanowiły **95,2%** planu, a wydatki majątkowe **54,7%.** W 2019 roku na wydatki majątkowe przeznaczono **10 950 225 zł.**

Na 31 grudnia 2019 roku budżet zamknął się nadwyżką w kwocie **10 930 791,32 zł,** przy planowanej **5 242 062,84 zł.** Po uwzględnieniu kwoty wolnych środków na początek roku, wyniku za 2019 rok, otrzymanych pożyczek, spłaconych rat kredytów i pożyczek , stan środków na dzień 31 grudnia 2019r. wyniósł **7 274 343,34 zł.**

Szczegółowe sprawozdania z realizacji budżetu wraz z info5rmacją o stanie mienia komunalnego oraz inne sprawozdania wymagane przez ustawę o finansach publicznych stanowią odrębne dokumenty.

Dochody w przeliczeniu na **1 mieszkańca wynosiły 4 882 zł,** natomiast wydatki w przeliczeniu na 1 mieszkańca wynosiły **4 602 zł** (przyjęto uśrednioną liczbę mieszkańców 39 000).

W 2019 roku zaciągnięto kredyt w wysokości 4 500 000 zł na spłatę wcześniej zaciągniętych kredytów i pożyczek oraz wyemitowanych obligacji. Dokonano spłat kolejnych rat pożyczek i kredytów w wysokości 10 449 545,53 zł oraz udzielono pożyczkę w wysokości 30 000 zł na finansowanie zadań realizowanych z udziałem środków pochodzących z budżetu Unii Europejskiej w ramach projektu pn. „Regionalny Program Energetyki Prosumenckiej –

mikroinstalacje fotowoltaiczne w budynkach jednorodzinnych na terenie wybranych gmin Dolnego Śląska".

Zadłużenie budżetu na dzień 31 grudnia 2019r. wynosiło 35 122 274 zł. W okresie sprawozdawczym uregulowano również kwotę 17 321 zł wynikającą z umowy leasingu samochodu służbowego. Na dzień 31.12.2019r. pozostało do zapłaty 36 821 zł.

W analizowanym okresie nie wystąpiły zobowiązania wymagalne. Nie wystąpiła również konieczność angażowania środków zaplanowanych w budżecie na poręczenia.

STAN ZADŁUŻENIA BUDŻETU NA 31.12.2019 R.

LP	Rodzaj zadłużenia	Cel	Pożyczkodawca	Numer umowy	01.01.2019	2019		stan na 31.12.2019
						nowe kredyty/pożyczki	spłaty	
1	pożyczka	Projekt ISPA	WFOŚ I GW	11/OW/JG/2005 - 17.06.2005	2 807 238,00	-	935 732,00	1 871 506,00
2	obligacje	emisja obligacji	PKO BP SA	DSF/74/2009 - 09.12.2009	11 200 000,00	-	5 600 000,00	5 600 000,00
3	pożyczka	Termomodernizacja obiektów użyteczności publicznej w Bolesławcu	WFOŚ I GW	229/P/OA/JG/2010	158 221,00	-	126 560,00	31 661,00
4	kredyt	na sfinansowanie planowanego deficytu za 2010 r.	PEKAO SA	05/DKC/2011	4 372 168,96	-	1 471 629,72	2 900 539,24
5	obligacje	emisja obligacji	PKO BP SA	umowa z dnia 11-09-2012	7 350 000,00	-	2 100 000,00	5 250 000,00
6	obligacje	emisja obligacji	PKO BP SA	umowa z dnia 25-06-2018	13 000 000,00	-	-	13 000 000,00
7	pożyczka	Ograniczanie niskiej emisji na obszarze województwa dolnośląskiego	WFOŚ i GW	umowa nr 083/P/OA/JG/2018 z dnia 04-06-2018	-	662 956,11	33 147,81	629 808,30
8	pożyczka	Ograniczanie niskiej emisji na obszarze województwa dolnośląskiego	WFOŚ i GW	umowa nr 086/P/OA/JG/2018 z dnia 04-06-2018	1 446 708,97	74 526,58	182 476,00	1 338 759,55
9	pożyczka	splata wcześniej zaciągniętych kredytów i pożyczek	PKO BP SA	umowa nr 78 1020 5226 0000 6296 0205 9681 z dnia 19-11-2019r.	-	4 500 000,00	-	4 500 000,00
OGÓŁEM					**40 334 336,93**	**5 237 482,69**	**10 449 545,53**	**35 122 274,09**

Tabela 1 Stan zadłużenia budżetu na 31.12.2019r.

W toku wykonywania budżetu Rada Miasta Bolesławiec na wniosek Prezydenta Miasta Bolesławiec podjęła 9 uchwał w sprawie zmian w budżecie miasta na 2019 rok:

- Uchwała Nr V/61/2019 z dnia 27 lutego 2019r.

-Uchwała Nr VI/69/2019 z dnia 29 marca 2019r.

-Uchwała Nr VII/82/2019 z dnia 29 maja 2019r.

-Uchwała Nr VIII/100/2019 z dnia 26 czerwca 2019r.

-Uchwała Nr IX/112/2019 z dnia 22 lipca 2019r.

-Uchwała Nr X/124/2019 z dnia 25 września 2019r.

-Uchwała Nr XII/144/2019 z dnia 30 października 2019r.

-Uchwała Nr XIII/158/2019 z dnia 27 listopada 2019r.

-Uchwała Nr XIV/168/2019 z dnia 18 grudnia 2019r.

WIELOLETNIA PROGNOZA FINANSOWA

Wieloletnia Prognoza Finansowa Gminy Miejskiej Bolesławiec przyjęta uchwałą Nr IV/34/2019 Rady Miasta Bolesławiec z dnia 9 stycznia 2019r. opracowana została na lata 2019-2029.

W załączniku Nr 1 do Wieloletniej Prognozy Finansowej na 2019 rok **dochody ogółem** zaplanowano w wysokości **184 002 623 zł**, **wydatki ogółem** w wysokości **179 176 501,28 zł** oraz **nadwyżkę** budżetu w kwocie **4 826 121,72 zł.**

Prognozowano dochody i wydatki oraz przychody i rozchody, a także kwotę długu w kwotach:

1) Dochody bieżące 162 484 830 zł.
2) Dochody majątkowe 21 517 793 zł, w tym ze sprzedaży majątku 6 515 000 zł i środki przeznaczone na inwestycje 14 692 793 zł.
3) Wydatki bieżące 161 070 029,28 zł, w tym z tytułu poręczeń i gwarancji 400 000 zł, na obsługę długu 1 205 820,28 zł.
4) Wydatki majątkowe 18 106 472 zł, w tym inwestycje 16 802 022 zł, dotacje 804 450 zł i rezerwę celową 500 000 zł.
5) Wynik budżetu – nadwyżka w wysokości 4 826 121,72 zł.

6) Przychody budżetu 5 742 000 zł,
7) Rozchody budżetu 10 568 121,72 zł.
8) Kwota długu 35 928 322,41 zł.
9) Wskaźnik zadłużenia (wskaźnik planowanej łącznej kwoty spłaty zobowiązań do dochodów) 6,60%.

W załączniku Nr 2 do Wieloletniej Prognozy Finansowej w Wykazie Przedsięwzięć ujęto 18 przedsięwzięć, których realizacja została rozpoczęta w latach 2016 - 2018:

1. Z udziałem środków ze źródeł zagranicznych:

1) TEN-T pasażerskie połączenia transportowe granicznych regionów/TRANS-BORDERS-budowa Centrum Przesiadkowego w Bolesławcu,
2) Boleslawiec - Vrchlabi – aktywna transgraniczna współpraca muzeów,
3) Kreatywne miasto, twórcza szkoła , uczniowie XXI wieku,
4) Brama do świata zbiorów,
5) Nauka jako przygoda,
6) REVIVAL! – Rewitalizacja historycznych miast Dolnego Śląska i Saksonii,
7) Łużyce – Bory – rowerem przez kulturowe i przyrodnicze dziedzictwo pogranicza,
8) Rediscovering Europe by feeling European Citizens again,
9) Kompleksowa modernizacja oświetlenia w mieście Bolesławiec,
10) Rewaloryzacja i adaptacja budynku przy ul. Zgorzeleckiej 25 dla potrzeb Muzeum Ceramiki,
11) Centra dawnych rzemiosł na szlaku „Via Fabrilis".

2. Innych niż wymienione wyżej:

1) Leasing operacyjny koparko-ładowarki,
2) Regionalny Program Energetyki Prosumenckiej – mikroinstalacje fotowoltaiczne w budynkach jednorodzinnych na terenie wybranych gmin Dolnego Śląska,
3) Leasing operacyjny ciągnika z osprzętem,
4) Leasing operacyjny samochodu ciężarowego,
5) Koalicja Na Rzecz Poprawy Jakości Powietrza,
6) Budowa sieci kanalizacji ogólnospławnej w rejonie ulic Ptasia – Widok.

Planowane do realizacji w 2019 roku wydatki na przedsięwzięcia ogółem stanowiły limit w łącznej kwocie **7 069 369 zł,** z tego na wydatki bieżące **1 239 259 zł** i na wydatki majątkowe

5 830 110 zł. Limit wydatków na przedsięwzięcia wymienione w części I wynosił **4 822 855 zł,** z tego na wydatki bieżące **901 745 zł** i na wydatki majątkowe **3 921 110 zł.** Limit wydatków na przedsięwzięcia wymienione w części II wynosił **2 246 514 zł,** z tego na wydatki bieżące **337 514 zł** i na wydatki majątkowe **1 909 000 zł.** Realizacja opisanych wyżej przedsięwzięć przewidziana była do roku 2023.

W 2020 roku wydatki na przedsięwzięcia wymienione w części I stanowiły limit w łącznej kwocie **4 089 058 zł**, z tego na wydatki bieżące **487 558 zł** i na wydatki majątkowe **3 601 500 zł,** natomiast w części II stanowiły limit w łącznej kwocie **1 160 018 zł,** z tego na wydatki bieżące **160 018 zł** i na wydatki majątkowe **1 000 000 zł.**

W 2021 roku wydatki na przedsięwzięcia wymienione w części I stanowiły limit w łącznej kwocie **2 035 330 zł**, z tego na wydatki bieżące **46 330 zł** i na wydatki majątkowe **1 989 000 zł,** natomiast w części II stanowiły limit w łącznej kwocie **116 118 zł,** z tego na wydatki bieżące **116 118 zł.**

W 2022 roku wydatki na przedsięwzięcia wymienione w części I stanowiły limit **0 zł,** natomiast w części II stanowiły limit w łącznej kwocie **77 568 zł,** z tego na wydatki bieżące **77 568 zł.**

W 2023 roku wydatki na przedsięwzięcia wymienione w części I stanowiły limit **0 zł,** natomiast w części II stanowiły limit w łącznej kwocie **77 936 zł,** z tego na wydatki bieżące **77 936 zł.**

Wieloletnia Prognoza Gminy Miejskiej Bolesławiec w roku 2019, w związku z prognozowanymi zmianami w budżecie miasta na 2019 rok, zmieniana była 7 uchwałami:

1) Uchwałą Nr V/60/2019 Rady Miasta Bolesławiec z dnia 27 lutego 2019r.,
2) Uchwałą Nr VI/68/2019 Rady Miasta Bolesławiec z dnia 29 marca 2019r.,
3) Uchwałą Nr VII/81/2019 Rady Miasta Bolesławiec z dnia 29 maja 2019r.,
4) Uchwałą Nr VIII/99/2019 Rady Miasta Bolesławiec z dnia 26 czerwca 2019r.,
5) Uchwałą Nr X/123/2019 Rady Miasta Bolesławiec z dnia 25 września 2019r.,
6) Uchwałą Nr XII/143/2019 Rady Miasta Bolesławiec z dnia 30 października 2019r.,
7) Uchwałą Nr XIV/167/2019 Rady Miasta Bolesławiec z dnia 18 grudnia 2019r.

Uchwałą Nr V/60/2019 Rady Miasta Bolesławiec z dnia 27 lutego 2019r. dokonano zmian. W załączniku Nr 1 do Wieloletniej Prognozy Finansowej na 2019 rok zmianie uległa wysokość planowanych **dochodów ogółem** i wyniosła **184 402 623 zł** oraz wysokość planowanych **wydatków ogółem** i wyniosła **179 576 501,28 zł.** Po zmianach prognozowane dochody i wydatki oraz przychody i rozchody, a także kwota długu wynosiły:

1) Dochody bieżące 162 484 830 zł.
2) Dochody majątkowe 21 917 793 zł, w tym ze sprzedaży majątku 6 515 000 zł i środki przeznaczone na inwestycje 14 692 793 zł.
3) Wydatki bieżące 161 029 029,28 zł, w tym z tytułu poręczeń i gwarancji 400 000 zł, na obsługę długu 1 205 820,28 zł.
4) Wydatki majątkowe 18 547 472 zł, w tym inwestycje 17 256 675 zł, dotacje 804 450 zł i rezerwa celowa 486 347 zł.
5) Wynik budżetu – nadwyżka w wysokości 4 826 121,72 zł.
6) Przychody budżetu 5 742 000 zł.
7) Rozchody budżetu 10 568 121,72 zł.
8) Kwota długu 35 928 322,41 zł.
9) Wskaźnik zadłużenia (wskaźnik planowanej łącznej kwoty spłaty zobowiązań do dochodów) 6,59%.

W załączniku Nr 2 do Wieloletniej Prognozy Finansowej w Wykazie Przedsięwzięć figurowało do realizacji 19 przedsięwzięć. W części I wprowadzono nowe zadanie pn. ”Zakup taboru autobusowego (2 autobusy bezemisyjne o alternatywnych, elektrycznych systemach napędowych) wraz z infrastrukturą towarzyszącą” z okresem realizacji w latach 2019-2020, z łącznym limitem nakładów na wydatki majątkowe w wysokości 4 025 000 zł, z tego na 2019 rok 25 000 zł i na 2020 rok 4 000 000 zł.

W konsekwencji tej zmiany, planowane do realizacji w 2019 roku wydatki na przedsięwzięcia ogółem stanowiły limit w łącznej kwocie **7 094 369 zł,** z tego na wydatki bieżące **1 239 259 zł** i na wydatki majątkowe **5 855 110 zł.** Limit wydatków na przedsięwzięcia wymienione w części I wynosił **4 847 855 zł,** z tego na wydatki bieżące **901 745 zł** i na wydatki majątkowe **3 946 110 zł.** Limit wydatków na przedsięwzięcia wymienione w części II nie uległ zmianie.

Uchwałą Nr VI/68/2019 Rady Miasta Bolesławiec z dnia 29 marca 2019r. dokonano kolejnych zmian. W załączniku Nr 1 do Wieloletniej Prognozy Finansowej na 2019 rok zmianie uległa wysokość planowanych **dochodów ogółem** i wyniosła **184 908 274 zł,** wysokość planowanych

wydatków ogółem i wyniosła **180 241 681,38 zł** oraz planowanej **nadwyżki** budżetu, która wyniosła **4 666 592,62 zł.** Po zmianach prognozowane dochody i wydatki oraz przychody i rozchody, a także kwota długu wynosiły:

1) Dochody bieżące **162 658 601** zł.
2) Dochody majątkowe **22 249 673** zł, w tym ze sprzedaży majątku **6 515 000** zł i środki przeznaczone na inwestycje **14 692 793** zł.
3) Wydatki bieżące **161 098 249,28** zł, w tym z tytułu poręczeń i gwarancji 400 000 zł, na obsługę długu **1 198 361,28** zł.
4) Wydatki majątkowe **19 143 432,10** zł, w tym inwestycje **17 754 135,10** zł, dotacje 902 950 zł i rezerwa celowa 486 347 zł.
5) Wynik budżetu – nadwyżka w wysokości **4 666 592,62** zł.
6) Przychody budżetu **5 742 000** zł.
7) Rozchody budżetu **10 408 592,62** zł.
8) Kwota długu **35 734 565,49** zł.
9) Wskaźnik zadłużenia (wskaźnik planowanej łącznej kwoty spłaty zobowiązań do dochodów) 6,48%.

W załączniku Nr 2 do Wieloletniej Prognozy Finansowej w Wykazie Przedsięwzięć nastąpiły zmiany w części 1.3. Wydatki na programy, projekty lub zadania pozostałe (inne niż wymienione w pkt. 1.1 i 1.2). W zadaniu pn. "Leasing operacyjny samochodu ciężarowego" zmienił się termin jego realizacji na lata 2019-2024 oraz limity nakładów na poszczególne lata: 2019 – 26 119 zł, 2020 – 21 408 zł, 2021 – 21 408 zł, 2020 – 21 408 zł, 2023 – 21 408 zł i 2024 – 4 555 zł.

W konsekwencji tych zmian nadal realizowano 19 przedsięwzięć. Planowane do realizacji w 2019 roku wydatki na przedsięwzięcia ogółem stanowiły limit w łącznej kwocie **7 089 600 zł,** z tego na wydatki bieżące **1 234 490 zł** i na wydatki majątkowe **5 855 110 zł.** Limity wydatków na przedsięwzięcia wymienione w części I nie uległy zmianie. Limit wydatków na przedsięwzięcia wymienione w części II wynosił **2 241 745 zł,** z tego na wydatki bieżące **332 745 zł** i na wydatki majątkowe **1 909 000 zł.** Realizacja opisanych wyżej przedsięwzięć przewidziana była do roku 2024.

Uchwałą Nr VII/81/2019 Rady Miasta Bolesławiec z dnia 29 maja 2019r. dokonano kolejnych zmian. W załączniku Nr 1 do Wieloletniej Prognozy Finansowej na 2019 rok zmianie uległa wysokość planowanych **dochodów ogółem** i wyniosła **185 420 995 zł,** wysokość

planowanych **wydatków ogółem** i wynosiła **180 754 402,38 zł**. Po zmianach prognozowane dochody i wydatki oraz przychody i rozchody, a także kwota długu wynosiły:

1) Dochody bieżące 163 128 413 zł.
2) Dochody majątkowe 22 292 582 zł, w tym ze sprzedaży majątku 6 515 000 zł i środki przeznaczone na inwestycje 14 692 793 zł.
3) Wydatki bieżące 161 606 861,28 zł, w tym z tytułu poręczeń i gwarancji 400 000 zł, na obsługę długu 1 198 361,28 zł.
4) Wydatki majątkowe 19 147 541,10 zł, w tym inwestycje 17 758 244,10 zł, dotacje 1 224 197 zł i rezerwa celowa 165 100 zł.
5) Wynik budżetu – nadwyżka w wysokości 4 666 592,62 zł.
6) Przychody budżetu 5 742 000 zł.
7) Rozchody budżetu 10 408 592,62 zł.
8) Kwota długu 35 734 565,49 zł.
9) Wskaźnik zadłużenia (wskaźnik planowanej łącznej kwoty spłaty zobowiązań do dochodów) 6,46%.

W załączniku Nr 2 do Wieloletniej Prognozy Finansowej w Wykazie Przedsięwzięć nastąpiły zmiany w części 1.1. Wydatki na programy, projekty lub zadania związane z programami realizowanymi z udziałem środków, o których mowa w art.5 ust.1 pkt 2.3 ustawy o finansach publicznych. Wprowadzono nowe zadanie pn. "Kompleksowa modernizacja oświetlenia w mieście Bolesławiec", z okresem realizacji w roku 2019, z łącznym limitem nakładów na wydatki bieżące w kwocie 1 290 zł, z tego w roku 2019 - 1 290 zł. W zadaniu pn. " Kreatywne miasto, twórcza szkoła , uczniowie XXI wieku", z okresem realizacji w latach 2017 – 2019, zwiększono limit wydatków na 2019 rok do kwoty 64 212 zł. W zadaniu pn.” REVIVAL! – Rewitalizacja historycznych miast Dolnego Śląska i Saksonii”, z okresem realizacji w latach 2018-2020, zwiększono limit wydatków w 2019 roku do kwoty 35 409 zł.

Dokonano również zmian w części 1.3. Wydatki na programy, projekty lub zadania pozostałe (inne niż wymienione w pkt. 1.1 i 1.2). W zadaniu pn.”Leasing operacyjny ciągnika z osprzętem”, zmieniono okres realizacji na lata 2019 -2024, zmienił się łączny limit nakładów do kwoty 314 683 zł, a także limity wydatków na poszczególne lata: 2019 – 58 100 zł, 2020 – 54 425 zł, 2021 – 54 425 zł, 2022 – 54 425 zł, 2023 – 54 425 zł i 2024 – 38 883 zł.

W konsekwencji tych zmian, realizowane było 19 przedsięwzięć. Planowane do realizacji w 2019 roku wydatki na przedsięwzięcia ogółem stanowiły limit w łącznej kwocie **7 198 805 zł,** z tego na wydatki bieżące **1 219 985 zł** i na wydatki majątkowe **5 978 820 zł.** Limit wydatków na przedsięwzięcia wymienione w części I wynosił **4 856 136 zł,** z tego na wydatki bieżące **911 316 zł** i na wydatki majątkowe **3 944 820 zł.** Limit wydatków na przedsięwzięcia wymienione w części II wynosił **2 342 669 zł,** z tego na wydatki bieżące **308 669 zł** i na wydatki majątkowe **2 034 000 zł.**

Uchwałą Nr VIII/99/2019 Rady Miasta Bolesławiec z dnia 26 czerwca 2019r. dokonano kolejnych zmian. W załączniku Nr 1 do Wieloletniej Prognozy Finansowej na 2019 rok zmianie uległa wysokość planowanych **dochodów ogółem** i wyniosła **185 775 567 zł,** wysokość planowanych **wydatków ogółem** i wyniosła **181 108 974,38 zł** oraz planowanej **nadwyżki** budżetu, która wynosiła **4 666 592,62 zł.** Po zmianach prognozowane dochody i wydatki oraz przychody i rozchody, a także kwota długu wynosiły:

1) Dochody bieżące 163 398 250 zł.
2) Dochody majątkowe 22 377 317 zł, w tym ze sprzedaży majątku 6 515 000 zł i środki przeznaczone na inwestycje 14 692 793 zł.
3) Wydatki bieżące 161 708 698,28 zł, w tym z tytułu poręczeń i gwarancji 400 000 zł, na obsługę długu 1 198 361,28 zł.
4) Wydatki majątkowe 19 400 276,10 zł, w tym inwestycje 18 035 979,10 zł, dotacje 1 224 197 zł i rezerwa celowa 140 100 zł.
5) Wynik budżetu – nadwyżka w wysokości 4 666 592,62 zł.
6) Przychody budżetu 5 742 000 zł.
7) Rozchody budżetu 10 408 592,62 zł.
8) Kwota długu 35 734 565,49 zł.
9) Wskaźnik zadłużenia (wskaźnik planowanej łącznej kwoty spłaty zobowiązań do dochodów) 6 45%.

W załączniku Nr 2 do Wieloletniej Prognozy Finansowej w Wykazie Przedsięwzięć nastąpiły zmiany w części 1.1. Wydatki na programy, projekty lub zadania związane z programami realizowanymi z udziałem środków zagranicznych. Wprowadzono nowe zadanie pn. ”Twórcze przedsięwzięcia w regionach ceramicznych - rozwój, edukacja, aktywizacja”, z okresem realizacji w latach 2019-2022, z łącznym limitem nakładów na wydatki bieżące w wysokości 400 000 zł, z tego na lata: 2019 – 13 000 zł, 2020 – 188 000 zł, 2021 – 177 000 zł i na 2022 – 22 000 zł.

W konsekwencji tych zmian, realizowane było 20 przedsięwzięć. Planowane do realizacji w 2019 roku wydatki na przedsięwzięcia ogółem stanowiły limit w łącznej kwocie **7 211 805 zł,** z tego na wydatki bieżące **1 232 985 zł** i na wydatki majątkowe **5 978 820 zł.** Limit wydatków na przedsięwzięcia wymienione w części I wynosił **4 869 136 zł,** z tego na wydatki bieżące **924 316 zł** i na wydatki majątkowe **3 944 820 zł.** Limit wydatków na przedsięwzięcia wymienione w części II nie uległ zmianie.

Uchwałą Nr X/123/2019 Rady Miasta Bolesławiec z dnia 25 września 2019r. dokonano kolejnych zmian. W załączniku Nr 1 do Wieloletniej Prognozy Finansowej na 2019 rok zmianie uległa wysokość planowanych **dochodów ogółem** i wyniosła **189 934 630,22 zł,** wysokość planowanych **wydatków ogółem** i wyniosła **184 692 567,38 zł** oraz planowanej **nadwyżki** budżetu, która wynosiła **5 242 062,84 zł.** Po zmianach prognozowane dochody i wydatki oraz przychody i rozchody, a także kwota długu wynosiły:

1) Dochody bieżące 165 451 723,22 zł.
2) Dochody majątkowe 24 482 907 zł, w tym ze sprzedaży majątku 6 515 000 zł i środki przeznaczone na inwestycje 16 796 993 zł.
3) Wydatki bieżące 164 707 562,28 zł, w tym z tytułu poręczeń i gwarancji 400 000 zł, na obsługę długu 1 198 361,28 zł.
4) Wydatki majątkowe 19 985 005,10 zł, w tym inwestycje 17 468 658,10 zł, dotacje 2 409 247 zł i rezerwa celowa 107 100 zł.
5) Wynik budżetu – nadwyżka w wysokości 5 242 062,84 zł.
6) Przychody budżetu 5 237 482,69 zł.
7) Rozchody budżetu 10 479 545,53 zł.
8) Kwota długu 35 159 095,27 zł.
9) Wskaźnik zadłużenia (wskaźnik planowanej łącznej kwoty spłaty zobowiązań do dochodów) 6,34%.

W załączniku Nr 2 do Wieloletniej Prognozy Finansowej w Wykazie Przedsięwzięć nastąpiły zmiany w części 1.1. Wydatki na programy projekty lub zadania związane z programami realizowanymi z udziałem środków zagranicznych. Wprowadzono zadanie pn. „1000 lat Górnych Łużyc – ludzie, grody, miasta " do realizacji w latach 2019-2021, z łącznym limitem nakładów na wydatki bieżące w wysokości 300 000 zł, z tego w roku 2019 - 3 000 zł, w roku 2020 – 25 500 zł, w roku 2021 - 269 000 zł, w roku 2022 – 2 500 zł oraz na wydatki majątkowe w kwocie 272 000 zł na 2021 rok. Wprowadzono zadanie pn. ”Integracja sensoryczna inwestycją w przyszłość dzieci” do realizacji w latach 2019-2021,

z łącznym limitem nakładów w wysokości 86 074 zł, z tego na rok 2019 – 59 275 zł, na rok 2020 – 26 799 zł. W zadaniu pn.” Zakup taboru autobusowego (2 autobusy bezemisyjne o alternatywnych, elektrycznych systemach napędowych) wraz z infrastrukturą towarzyszącą” zmienił się okres realizacji na lata 2019-2021 oraz łączny limit nakładów na kwotę 4 947 460 zł, z tego na rok 2019 – 25 000 zł i na rok 2021 – 4 922 460 zł.

W części 1.3 Wydatki na programy, projekty lub zadania pozostałe w zadaniu pn. "Budowa sieci kanalizacji ogólnospławnej w rejonie ulic Ptasia - Widok", zmieniono łączny limit nakładów na kwotę 2 841 607 zł, z tego w roku 2019 – 1 841 607 zł, w roku 2020 - 1 000 000 zł. Wprowadzono zadanie pn.”Budowa ulicy Jagiellonów w Bolesławcu” do realizacji w latach 2019 – 2020, z łącznym limitem nakładów w wysokości 3 200 000 zł, z tego na rok 2019 – 1 000 000 zł, na rok 2020 – 2 200 000 zł.

W konsekwencji tych zmian, realizowane były 23 przedsięwzięcia. Planowane do realizacji w 2019 roku wydatki na przedsięwzięcia ogółem stanowiły limit w łącznej kwocie **8 209 080 zł,** z tego na wydatki bieżące **1 297 653 zł** i na wydatki majątkowe **6 911 427 zł.** Limit wydatków na przedsięwzięcia wymienione w części I wynosił **4 931 411 zł,** z tego na wydatki bieżące **986 591 zł** i na wydatki majątkowe **3 944 820 zł.** Limit wydatków na przedsięwzięcia wymienione w części II wynosił **3 277 669 zł,** z tego na wydatki bieżące **311 062 zł** i na wydatki majątkowe **2 966 607 zł.**

Uchwałą Nr XII/143/2019 Rady Miasta Bolesławiec z dnia 30 października 2019r. dokonano kolejnych zmian. W załączniku Nr 1 do Wieloletniej Prognozy Finansowej na 2019 rok zmianie uległa wysokość planowanych **dochodów ogółem** i wynosiła **194 795 541,77 zł,** wysokość planowanych **wydatków ogółem** wynosiła **189 553 478,93 zł** oraz planowanej **nadwyżki** budżetu, która wynosiła **5 242 062,84 zł.** Po zmianach prognozowane dochody i wydatki oraz przychody i rozchody, a także kwota długu wynosiły:

1) Dochody bieżące 171 432 634,77 zł.
2) Dochody majątkowe 23 362 907 zł, w tym ze sprzedaży majątku 6 515 000 zł i środki przeznaczone na inwestycje 15 676 993 zł.
3) Wydatki bieżące 169 607 545,83 zł, w tym z tytułu poręczeń i gwarancji 400 000 zł, na obsługę długu 1 198 361,28 zł.
4) Wydatki majątkowe 19 945 933,10 zł, w tym inwestycje 17 463 086,10 zł, dotacje 2 375 747 zł i rezerwa celowa 107 100 zł.
5) Wynik budżetu – nadwyżka w wysokości 5 242 062,84 zł.

6) Przychody budżetu 5 237 482,69 zł.
7) Rozchody budżetu 10 479 545,53 zł.
8) Kwota długu 35 159 095,27 zł.
9) Wskaźnik zadłużenia (wskaźnik planowanej łącznej kwoty spłaty zobowiązań do dochodów) 6 ,18%.

W załączniku Nr 2 do Wieloletniej Prognozy Finansowej w Wykazie Przedsięwzięć nastąpiły zmiany w części 1.1. Wydatki majątkowe na programy projekty lub zadania związane z programami realizowanymi z udziałem środków zagranicznych. W zadaniu pn. " Brama do świata zbiorów" zmieniono łączny limit nakładów na wydatki do kwoty 279 000 zł, z tego na rok 2019 – 80 000 zł, i na rok 2020 – 187 000 zł. W zadaniu pn. "Nauka jako przygoda", zmieniono łączny limit nakładów na wydatki do kwoty 415 650 zł, z tego na rok 2019 - 128 200 zł, na rok 2020 – 200 620 zł i na rok 2021 – 46 330 zł.

W części 1.3. Wydatki majątkowe na programy, projekty i zadania pozostałe w zadaniu pn. "Budowa sieci kanalizacji ogólnospławnej w rejonie ulic Ptasia - Widok" zmieniono łączny limit wydatków do kwoty 9 572 zł, z tego na rok 2019 - 9 572 zł. Wprowadzono zadanie pn.” Zakup pojazdu elektrycznego typu MELEX” z okresem realizacji w latach 2019 – 2022, z łącznym limitem nakładów w wysokości 87 000 zł, z tego w 2019r. – 800 zł, w 2020r. – 28 050 zł, w 2021r. – 28 050 zł i w 2022r. – 30 100 zł. Wprowadzono zadanie pn.” Zakup pojazdu elektrycznego typu MELEX” z okresem realizacji w latach 2019 – 2022, z łącznym limitem nakładów w wysokości 65 000 zł, z tego w 2019r. – 600 zł, w 2020r. – 20 900 zł, w 2021r. – 20 900 zł i w 2022r. – 30 100 zł.

W konsekwencji tych zmian, realizowane było 25 przedsięwzięć. Planowane do realizacji w 2019 roku wydatki na przedsięwzięcia ogółem stanowiły limit w łącznej kwocie **8 007 980 zł,** z tego na wydatki bieżące **1 137 232 zł** i na wydatki majątkowe **6 870 748 zł.** Limit wydatków na przedsięwzięcia wymienione w części I wynosił **4 728 911 zł,** z tego na wydatki bieżące **817 591 zł** i na wydatki majątkowe **3 911 320 zł.** Limit wydatków na przedsięwzięcia wymienione w części II wynosił **3 279 069 zł,** z tego na wydatki bieżące **319 641 zł** i na wydatki majątkowe **2 959 428 zł.**

Uchwałą Nr XIV/167/2019 Rady Miasta Bolesławiec z dnia 18 grudnia 2019r. dokonano kolejnych zmian. W załączniku Nr 1 do Wieloletniej Prognozy Finansowej na 2019 rok zmianie uległa wysokość planowanych **dochodów ogółem** i wyniosła **200 353 097,92 zł** oraz wysokość

planowanych **wydatków ogółem** i wyniosła **195 111 035,08 zł**. Po zmianach prognozowane dochody i wydatki oraz przychody i rozchody, a także kwota długu wynosiły:

1) Dochody bieżące 176 990 190,92 zł.
2) Dochody majątkowe 23 362 907 zł, w tym ze sprzedaży majątku 6 515 000 zł i środki przeznaczone na inwestycje 15 676 993 zł.
3) Wydatki bieżące 175 100 984,98 zł, w tym z tytułu poręczeń i gwarancji 0 zł, na obsługę długu 1 198 361,28 zł.
4) Wydatki majątkowe 20 010 050,10 zł, w tym inwestycje 17 427 203,10 zł, dotacje 2 555 747 zł i rezerwa celowa 27 100 zł.
5) Wynik budżetu – nadwyżka w wysokości 5 242 062,84 zł.
6) Przychody budżetu 5 237 482,62 zł.
7) Rozchody budżetu 10 479 545,53 zł.
8) Kwota długu 35 159 095,27 zł.
9) Wskaźnik zadłużenia (wskaźnik planowanej łącznej kwoty spłaty zobowiązań do dochodów) 5,81%.

W załączniku Nr 2 do Wieloletniej Prognozy Finansowej w Wykazie Przedsięwzięć nastąpiły zmiany w części 1.1.1 Wydatki bieżące na programy projekty lub zadania związane z programami realizowanymi z udziałem środków zagranicznych. Wprowadzono zadanie pn. "E- aktywni mieszkańcy miasta Bolesławiec" z łącznym limitem nakładów na wydatki bieżące w wysokości 142 040 zł, z tego na rok 2019 - 109 320 zł i na rok 2020 – 32 720 zł oraz na wydatki majątkowe 50 200 zł, z tego na 2019 rok – 40 200 zł i na rok 2020 – 10 000 zł. Wprowadzono zadanie pn. " Poprawa bezpieczeństwa przeciwpowodziowego dla Miasta Bolesławiec poprzez modernizację i rozbudowę systemu gospodarowania wodami opadowymi" z łącznym limitem nakładów na wydatki 2 944 650 zł, z tego na rok 2019 - 20 000 zł , na rok 2020 – 1 124 000 zł i na rok 2021 – 1 800 650 zł.

W części 1.3. Wydatki na programy, projekty i zadania pozostałe w zadaniu pn.” Regionalny Program Energetyki Prosumenckiej – mikroinstalacje fotowoltaiczne w budynkach jednorodzinnych na terenie wybranych gmin Dolnego Śląska”, zmieniono limit łączny nakładów do kwoty 51 450 zł, z tego na 2019 rok – 6 000 zł. W zadaniu pn.” Zakup pojazdu elektrycznego typu MELEX” zmieniono łączny limit nakładów do kwoty 99 200 zł, z tego na rok 2019 – 900 zł, na rok 2020 – 32 000 zł, na rok 2021 – 31 500 zł i na rok 2022 – 34 800 zł. W zadaniu pn.” Zakup pojazdu elektrycznego typu MELEX” zmieniono łączny limit nakładów do kwoty 76 100 zł, z tego na rok 2019 – 700 zł, na rok 2020 – 24 600 zł, na rok 2021

– 24 100 zł i na rok 2022 – 26 700 zł. W zadaniu pn.” Budowa sieci kanalizacji ogólnospławnej w rejonie ulic Ptasia - Widok" zmieniono łączny limit nakładów do kwoty 2 769 957 zł, z tego na 2019 rok – 1 769 957 zł, na rok 2020 – 1 000 000 zł. Wprowadzono zadanie pn. ”Budowa przedszkola na lewobrzeżnej części miasta – Osiedle Kwiatowe” z łącznym limitem nakładów w wysokości 7 724 835 zł, z tego na 2019 rok – 924 835 zł, na rok 2020 – 1 000 000 zł i na rok 2021 – 5 800 000 zł.

W konsekwencji tych zmian, realizowane było 26 przedsięwzięć. Planowane do realizacji w 2019 roku wydatki na przedsięwzięcia ogółem stanowiły limit w łącznej kwocie **9 006 614 zł,** z tego na wydatki bieżące **1 215 302 zł** i na wydatki majątkowe **7 791 312 zł.** Limit wydatków na przedsięwzięcia wymienione w części I wynosił **4 898 431 zł,** z tego na wydatki bieżące **926 911 zł** i na wydatki majątkowe **3 971 520 zł.** Limit wydatków na przedsięwzięcia wymienione w części II wynosił **4 108 183 zł,** z tego na wydatki bieżące **288 391 zł** i na wydatki majątkowe **3 819 792 zł.** Realizacja opisanych wyżej przedsięwzięć przewidziana była do roku 2024.

UCHWAŁY POWIERZONE DO WYKONANIA PREZYDENTOWI MIASTA BOLESŁAWIEC

W 2019 r. Rada Miasta Bolesławiec podjęła 138 uchwał. Stosownie do przepisu art. 90 ustawy o samorządzie gminnym uchwały przesłano Wojewodzie Dolnośląskiemu, a uchwały finansowe i finansowo-budżetowe przekazano Regionalnej Izbie Obrachunkowej – Zespołowi w Jeleniej Górze – bez opóźnień. Ponadto przekazano do publikacji w Dzienniku Urzędowym Województwa Dolnośląskiego 49 uchwał (w tabeli nr 2 zaznaczono kolorem niebieskim).

98 uchwał Rada Miasta Bolesławiec powierzyła do wykonania organowi wykonawczemu gminy – Prezydentowi Miasta Bolesławiec, z tego obok 9 zmian budżetu i 8 zmian Wieloletniej Prognozy Finansowej, kolejne 14 uchwał dotyczyło spraw finansowych, 19 spraw społecznych, 24 mienia i gospodarki przestrzennej, 5 infrastruktury miejskiej i 19 spraw organizacyjnych.

Tabela 2 Uchwały Rady Miasta Bolesławiec powierzone do wykonania Prezydentowi Miasta Bolesławiec (bez uchwał zmieniających budżet oraz Wieloletnią Prognozę Finansową).

LP.	NR UCHWAŁY	DATA PODJĘCIA	TREŚĆ UCHWAŁY
1	2	3	4
1.	*IV/34/2019*	*09.01.2019 r.*	*w sprawie przyjęcia Wieloletniej Prognozy Finansowej Gminy Miejskiej Bolesławiec*
2.	*IV/35/2019*	*09.01.2019 r.*	*w sprawie budżetu miasta na 2019 r.*

3.	IV/36/2019	09.01.2019 r.	*w sprawie przystąpienia do sporządzenia miejscowego planu zagospodarowania przestrzennego dla terenu zlokalizowanego wzdłuż ulic: B. Chrobrego – T. Kościuszki w Bolesławcu*
4.	IV/37/2019	09.01.2019 r.	*w sprawie udzielenia dotacji na prace konserwatorskie, restauratorskie lub roboty budowalne przy zabytkach wpisanych do rejestru zabytków lub znajdujących się w gminnej ewidencji zabytków*
5.	IV/38/2019	09.01.2019 r.	*w sprawie wyrażenia zgody na wydzierżawienie na okres 10 lat w trybie bezprzetargowym nieruchomości gruntowej położonej przy ul. Lubańskiej w Bolesławcu*
6.	IV/39/2019	09.01.2019 r.	*w sprawie wyrażenia zgody na oddanie w nieodpłatne użytkowanie nieruchomości zabudowanej położonej przy ul. Bartosza Głowackiego nr 5 w Bolesławcu*
7.	IV/40/2019	09.01.2019 r.	*w sprawie programów polityki zdrowotnej Gminy Miejskiej Bolesławiec w 2019 r.*
8.	IV/41/2019	09.01.2019 r.	*w sprawie podwyższenia kryterium dochodowego uprawniającego do uzyskania wsparcia w ramach wieloletniego rządowego programu „Posiłek w szkole i w domu" na lata 2019 – 2023 oraz warunków odpłatności za przyznaną pomoc*
9.	IV/42/2019	09.01.2019 r.	*w sprawie „Miejskiego Programu Profilaktyki i Rozwiązywania Problemów Alkoholowych oraz Przeciwdziałania Narkomanii na rok 2019"*
10.	IV/43/2019	09.01.2019 r.	*zmieniająca uchwałę nr XLVII/481/2018 z dnia 25 kwietnia 2018 r. w sprawie przyjęcia Programu „Bolesławiecka Karta Mieszkańca"*
11.	IV/44/2019	09.01.2019 r.	*w sprawie zmiany Uchwały XLI/414/05 Rady Miasta Bolesławiec z dnia 30 listopada 2005 r. w sprawie wyrażenia zgody na utworzenie Młodzieżowej Rady Miasta Bolesławiec*
12.	IV/45/2019	09.01.2019 r.	*w sprawie wyboru radnych do Miejskiej Komisji Wyborczej Młodzieżowej Rady Miasta Bolesławiec*
13.	IV/50/2019	09.01.2019 r.	*w sprawie odwołania Skarbnika Miasta*
14.	IV/51/2019	09.01.2019 r.	*w sprawie powołania Pani Małgorzaty Gawlik na stanowisko Skarbnika Miasta Bolesławiec*
15.	V/52/2019	27.02.2019 r.	*w sprawie uchwalenia miejscowego planu zagospodarowania przestrzennego dla terenu zlokalizowanego w rejonie ulic: Polna – B. Chrobrego w Bolesławcu*
16.	V/53/2019	27.02.2019 r.	*w sprawie przystąpienia do sporządzenia miejscowego planu zagospodarowania przestrzennego dla terenu zlokalizowanego we wschodniej części miasta wzdłuż ulicy B. Kosiby w Bolesławcu*
17.	V/54/2019	27.02.2019 r.	*zmieniająca uchwałę Nr XVI/114/11 Rady Miasta Bolesławiec z dnia 23 listopada 2011 r. w sprawie określenia przystanków komunikacyjnych, których właścicielem lub zarządzającym jest Gmina Miejska Bolesławiec, udostępnionych dla operatorów i przewoźników oraz warunków i zasad korzystania z tych obiektów*

18.	V/55/2019	27.02.2019 r.	*w sprawie przyjęcia Programu opieki nad zwierzętami bezdomnymi oraz zapobiegania bezdomności zwierząt na terenie Gminy Miejskiej Bolesławiec na 2019 r.*
19.	V/56/2019	27.02.2019 r.	*w sprawie zmiany statutu Miejskiej Biblioteki Publicznej im. Cypriana Kamila Norwida – Centrum Wiedzy w Bolesławcu*
20.	V/57/2019	27.02.2019 r.	*w sprawie zamiaru przekształcenia Szkoły Podstawowej Nr 2 w Bolesławcu*
21.	V/58/2019	27.02.2019 r.	*w sprawie zamiaru przekształcenia Szkoły Podstawowej Nr 4 w Bolesławcu*
22.	V/59/2019	27.02.2019 r.	*w sprawie określenia form, wysokości i trybu przyznawania pomocy dla repatriantów zaproszonych do osiedlenia się na terenie Miasta Bolesławiec*
23.	VI/64/2019	29.03.2019 r.	*w sprawie przyznania najemcy pierwszeństwa w nabyciu nieruchomości stanowiącej własność Gminy Miejskiej Bolesławiec*
24.	VI/65/2019	29.03.2019 r.	*w sprawie przekształcenia Szkoły Podstawowej nr 2 w Bolesławcu*
25.	VI/66/2019	29.03.2019 r.	*w sprawie przekształcenia Szkoły Podstawowej nr 4 w Bolesławcu*
26.	VI/67/2019	29.03.2019 r.	*w sprawie ustalenia planu sieci i określenia granicy obwodów publicznych szkół podstawowych na obszarze Gminy Miejskiej Bolesławiec od dnia 1 września 2019 r.*
27.	VI/71/2019	29.03.2019 r.	*w sprawie ustalenia wysokości bonifikaty od opłaty z tytułu przekształcenia prawa użytkowania wieczystego gruntów zabudowanych na cele mieszkaniowe w prawo własności tych gruntów oraz warunków jej udzielenia*
28.	VII/73/2019	29.05.2019 r.	*w sprawie uchwalenia miejscowego planu zagospodarowania przestrzennego dla terenu zlokalizowanego w rejonie ulicy Gen. Augusta Emila Fieldorfa „Nila" w Bolesławcu*
29.	VII/74/2019	29.05.2019 r.	*w sprawie uchwalenia miejscowego planu zagospodarowania przestrzennego dla terenu zlokalizowanego w rejonie ulic: W. Łokietka – Mazowiecka w Bolesławcu*
30.	VII/75/2019	29.05.2019 r.	*w sprawie uchwalenia miejscowego planu zagospodarowania przestrzennego dla terenu zlokalizowanego w rejonie ulic: Stolarska – Wierzbowa – Akacjowa w Bolesławcu*
31.	VII/76/2019	29.05.2019 r.	*w sprawie uchwalenia miejscowego planu zagospodarowania przestrzennego dla terenów zlokalizowanych wzdłuż rzeki Bóbr w Bolesławcu – dla części „A"*
32.	VII/77/2019	29.05.2019 r.	*w sprawie wyrażenia zgody na udzielenie bonifikat od ceny sprzedaży lokalu mieszkalnego nr 2, położonego w budynku nr 14 przy ul. Karola Miarki w Bolesławcu*
33.	VII/78/2019	29.05.2019 r.	*w sprawie określenia wzoru wniosku o wypłatę dodatku energetycznego*
34.	VII/79/2019	29.05.2019 r.	*w sprawie pomocy finansowej dla Powiatu Bolesławieckiego*

35.	VII/80/2019	29.05.2019 r.	*w sprawie udzielenia pomocy rzeczowej dla Powiatu Bolesławieckiego*
36.	VIII/88/2019	26.06.2019 r.	*w sprawie uchwalenia miejscowego planu zagospodarowania przestrzennego dla terenu zlokalizowanego przy ul. Staroszkolnej 18 w Bolesławcu*
37.	VIII/89/2019	26.06.2019 r.	*w sprawie uchwalenia miejscowego planu zagospodarowania przestrzennego dla terenu zlokalizowanego wzdłuż ulic: B. Chrobrego – T. Kościuszki w Bolesławcu*
38.	VIII/90/2019	26.06.2019 r.	*w sprawie uchwalenia miejscowego planu zagospodarowania przestrzennego dla terenu zlokalizowanego w rejonie ulic: Cieszkowskiego - al. Tysiąclecia w Bolesławcu*
39.	VIII/91/2019	26.06.2019 r.	*w sprawie uchwalenia miejscowego planu zagospodarowania przestrzennego dla terenu zlokalizowanego w rejonie ulic: Zwycięstwa – Jeleniogórska – Rzemieślnicza*
40.	VIII/92/2019	26.06.2019 r.	*w sprawie uchwalenia miejscowego planu zagospodarowania przestrzennego dla terenu zlokalizowanego w trójkącie ulic: Zygmunta Augusta – B. Kosiby – Murarska w Bolesławcu*
41.	VIII/93/2019	26.06.2019 r.	*w sprawie nadania nazwy „ulica Gajowa" na terenie miasta Bolesławiec*
42.	VIII/94/2019	26.06.2019 r.	*w sprawie nadania nazwy „ulica Łowiecka" na terenie miasta Bolesławiec*
43.	VIII/95/2019	26.06.2019 r.	*w sprawie nadania nazwy „ulica Myśliwska" na terenie miasta Bolesławiec*
44.	VIII/96/2019	26.06.2019 r.	*w sprawie określenia wysokości opłat za korzystanie z wychowania przedszkolnego w miejskich przedszkolach publicznych prowadzonych przez Gminę Miejską Bolesławiec*
45.	VIII/97/2019	26.06.2019 r.	*w sprawie określenia tygodniowego obowiązkowego wymiaru godzin zajęć nauczycieli przedszkoli pracujących z grupami obejmującymi dzieci 6-letnie i dzieci młodsze prowadzonych przez Gminę Miejską Bolesławiec*
46.	VIII/98/2019	26.06.2019 r.	*w sprawie wyrażenia zgody na przeniesienie pomnika*
47.	VIII/109/2019	26.06.2019 r.	*w sprawie nadania tytułu „Zasłużony dla Miasta Bolesławiec" Panu Janowi Kisiliczykowi*
48.	X/113/2019	25.09.2019 r.	*w sprawie przyjęcia sprawozdania z realizacji „Gminnego Programu Opieki nad Zabytkami Miasta Bolesławiec na lata 2014-2018" za okres 2017-2018*
49.	X/114/2019	25.09.2019 r.	*w sprawie przyjęcia „Gminnego Programu Opieki nad Zabytkami Miasta Bolesławiec na lata 2019-2022"*
50.	X/115/2019	25.09.2019 r.	*w sprawie zaliczenia dróg do kategorii dróg gminnych*

51.	X/116/2019	25.09.2019 r.	zmieniająca uchwałę nr XLIV/456/2018 Rady Miasta Bolesławiec z dnia 31.01.2018 r. w sprawie trybu udzielania i rozliczania dotacji dla publicznych i niepublicznych przedszkoli oraz szkół prowadzonych przez osoby prawne niebędące jednostkami samorządu terytorialnego i osoby fizyczne oraz trybu przeprowadzania kontroli prawidłowości ich pobrania i wykorzystywania
52.	X/117/2019	25.09.2019 r.	zmieniająca uchwałę Nr LII/520/2018 Rady Miasta Bolesławiec z dnia 29 sierpnia 2018 r. w sprawie regulaminu określającego wysokość stawek oraz szczegółowe warunki przyznawania nauczycielom dodatków: za wysługę lat, motywacyjnego, funkcyjnego, za warunki pracy, szczegółowe warunki obliczania wynagrodzenia za godziny ponadwymiarowe i godziny doraźnych zastępstw oraz wysokość, kryteria i tryb zgłaszania i przyznawania nagród dla nauczycieli zatrudnionych w przedszkolach i szkołach prowadzonych przez Gminę Miejską Bolesławiec
53.	X/118/2019	25.09.2019 r.	w sprawie likwidacji wydzielonych rachunków dochodów
54.	X/119/2019	25.09.2019 r.	w sprawie zmiany uchwały nr IV/39/2015 Rady Miasta Bolesławiec z dnia 25 lutego 2015 r. w sprawie usług opiekuńczych i specjalistycznych usług opiekuńczych z wyłączeniem specjalistycznych usług opiekuńczych dla osób z zaburzeniami psychicznymi, zmienionej uchwałą Nr XXXI/329/2016 Rady Miasta Bolesławiec z dnia 21 grudnia 2016 r.
55.	X/120/2019	25.09.2019 r.	w sprawie zmiany uchwały nr XLVII/481/2018 z dnia 25 kwietnia 2018 r. w sprawie przyjęcia Programu „Bolesławiecka Karta Mieszkańca”
56.	X/121/2019	25.09.2019 r.	w sprawie udzielenia pomocy rzeczowej Powiatowi Bolesławieckiemu
57.	X/122/2019	25.09.2019 r.	w sprawie zmiany uchwały Nr VII/79/2019 Rady Miasta Bolesławiec z dnia 29 maja 2019 r. w sprawie udzielenia pomocy finansowej dla Powiatu Bolesławieckiego
58.	XII/134/2019	30.10.2019 r.	w sprawie uchwalenia miejscowego planu zagospodarowania przestrzennego dla terenu zlokalizowanego w kwartale ulic: Żołnierzy Wyklętych – Powstańców Warszawy – Warszawska – Gdańska w Bolesławcu – część „A”
59.	XII/135/2019	30.10.2019 r.	w sprawie uchwalenia miejscowego planu zagospodarowania przestrzennego dla terenu zlokalizowanego w kwartale ulic: Grunwaldzka – Zgorzelecka – Szkolna – Armii Krajowej w Bolesławcu
60.	XII/136/2019	30.10.2019 r.	w sprawie przystąpienia do sporządzenia zmiany miejscowego planu zagospodarowania przestrzennego dla terenu zlokalizowanego w rejonie ulic: Widok – Ptasia – Storczyków w Bolesławcu
61.	XII/137/2019	30.10.2019 r.	w sprawie nadania nazwy „ulica Jastrzębia” na terenie miasta Bolesławiec

62.	XII/138/2019	30.10.2019 r.	w sprawie nadania nazwy „ulica Wilcza" na terenie miasta Bolesławiec
63.	XII/139/2019	30.10.2019 r.	w sprawie wyrażenia zgody na zaciągnięcie zobowiązania z tytułu zawarcia umowy z Miejskim Zakładem Komunikacji Sp. z o.o. w Bolesławcu na okres przekraczający rok budżetowy o świadczenie publicznych usług przewozowych w zbiorowej komunikacji autobusowej na terenie miasta Bolesławiec
64.	XII/141/2019	30.10.2019 r.	zmieniająca uchwałę nr XLIV/453/2018 Rady Miasta Bolesławiec z dnia 31 stycznia 2018 r. w sprawie szczegółowych zasad ponoszenia odpłatności przez osoby bezdomne za pobyt w schroniskach dla osób bezdomnych
65.	XII/142/2019	30.10.2019 r.	w sprawie udzielenia pomocy finansowej Powiatowi Bolesławieckiemu
66.	XIII/151/2019	27.11.2019 r.	w sprawie przyjęcia „Rocznego Programu Współpracy Gminy Miejskiej Bolesławiec z Organizacjami Pozarządowymi oraz z Podmiotami Prowadzącymi Działalność Pożytku Publicznego na rok 2020"
67.	XIII/152/2019	27.11.2019 r.	w sprawie zmiany uchwały nr XLI/335/09 Rady Miasta Bolesławiec z dnia 24 czerwca 2009 r. w sprawie ustalenia regulaminów korzystania z terenów rekreacyjnych i sportowych stanowiących własność Gminy Miejskiej Bolesławiec
68.	XIII/153/2019	27.11.2019 r.	w sprawie określenia wysokości stawek podatku od nieruchomości
69.	XIII/154/2019	27.11.2019 r.	w sprawie określenia wysokości stawek podatku od środków transportowych
70.	XIII/155/2019	27.11.2019 r.	w sprawie określenia zasad ustalania, poboru, terminów płatności i wysokości stawek opłaty targowej, zarządzania jej poboru w drodze inkasa oraz określenia inkasentów i wynagradzania za inkaso
71.	XIII/156/2019	27.11.2019 r.	w sprawie przystąpienia do Związku Miast Polskich
72.	XIII/159/2019	27.11.2019 r.	w sprawie nadania tytułu „Zasłużony dla Miasta Bolesławiec" Panu Alfredowi Kwarciakowi
73.	XIII/160/2019	27.11.2019 r.	w sprawie nadania tytułu „Zasłużony dla Miasta Bolesławiec" Panu Grzegorzowi Menetowi
74.	XIV/161/2019	18.12.2019	w sprawie przyjęcia Wieloletniej Prognozy Finansowej Gminy Miejskiej Bolesławiec.
75.	XIV/162/2019	18.12.2019	w sprawie budżetu miasta na 2020 r.
76.	XIV/163/2019	18.12.2019 r.	w sprawie wyrażenia zgody na zawarcie porozumienia międzygminnego w zakresie przejęcia przez Gminę Miejską Bolesławiec obowiązku zapewnienia schronienia bezdomnym mężczyznom z terenu Gmin: Bolesławiec, Gromadka, Warta Bolesławiecka, Nowogrodziec i Osiecznica

77.	*XIV/164/2019*	*18.12.2019 r.*	*w sprawie „Miejskiego Programu Profilaktyki i Rozwiązywania Problemów Alkoholowych oraz Przeciwdziałania Narkomanii na rok 2020”*
78.	*XIV/165/2019*	*18.12.2019 r.*	*w sprawie zmiany uchwały nr LII/521/2018 Rady Miasta Bolesławiec z dnia 29 sierpnia 2018 r. w sprawie ustalenia maksymalnej liczby zezwoleń na sprzedaż napojów alkoholowych oraz zasad usytuowania miejsc sprzedaży i podawania napojów alkoholowych na terenie miasta Bolesławiec*
79.	*XIV/166/2019*	*18.12.2019 r.*	*w sprawie ustalenia wysokości stawek opłat za zajęcie pasa drogowego dróg gminnych*
80.	*XIV/169/2019*	*18.12.2019 r.*	*w sprawie ustalenia wydatków, które nie wygasają z upływem roku budżetowego 2019*
81.	*XIV/174/2019*	*18.12.2019*	*w sprawie odwołania Skarbnika Miasta*

Kolorem niebieskim zaznaczono uchwały opublikowane w Dzienniku Urzędowym Województwa Dolnośląskiego

SPÓŁKI KOMUNALNE I JEDNOSTKI ORGANIZACYJNE GMINY

W gminie funkcjonują następujące spółki komunalne:

1) Zakład Energetyki Cieplnej Sp. z o.o. w Bolesławcu - 100% udziału Gminy Miejskiej Bolesławiec, o wartości 11.474 tys. zł;
2) Miejski Zakład Gospodarki Komunalnej Sp. z o.o. w Bolesławcu - 100% udziału Gminy Miejskiej Bolesławiec, o wartości 4.820 tys. zł;
3) Miejski Zakład Komunikacji Sp. z o.o. w Bolesławcu - 100% udziału Gminy Miejskiej Bolesławiec, o wartości 7.880 tys. zł;
4) Towarzystwo Budownictwa Społecznego w Bolesławcu Sp. z o.o. - 100% udziału Gminy Miejskiej Bolesławiec, 20.825 zł;
5) Telewizja Lokalna Azart - Sat Sp. z o.o. w Bolesławcu - 40 % udziału Gminy Miejskiej Bolesławiec, o wartości 57 tys. zł.
6) W gminie funkcjonują następujące jednostki budżetowe:

   – Szkoła Podstawowa nr 1,
   – Szkoła Podstawowa nr 2,
   – Szkoła Podstawowa nr 3,
   – Szkoła Podstawowa nr 4,
   – Szkoła Podstawowa nr 5,
   – Miejskie Przedszkole Publiczne nr 1,

- Miejskie Przedszkole Publiczne nr 2,
- Miejskie Przedszkole Publiczne nr 3,
- Miejskie Przedszkole Publiczne nr 4,
- Miejskie Przedszkole Publiczne nr 5,
- Miejskie Przedszkole Publiczne nr 6,
- Miejskie Przedszkole Publiczne nr 7,
- Miejski Zespół Ekonomiczno-Administracyjny,
- Miejski Zakład Gospodarki Mieszkaniowej,
- Miejski Ośrodek Pomocy Społecznej,
- Miejski Ośrodek Sportu i Rekreacji,
- Straż Miejska,
- Dom Pomocy Społecznej,
- I Środowiskowy Dom Samopomocy,
- II Środowiskowy Dom Samopomocy,
- Dzienny Dom Senior+.

7) Do rejestru instytucji kultury wpisane są:

- Bolesławiecki Ośrodek Kultury – Międzynarodowe Centrum Ceramiki;
- Miejska Biblioteka Publiczna – Centrum Wiedzy;
- Muzeum Ceramiki.

W planach finansowych na rok 2019 tych jednostek przewidziano wydatki na poziomie 308.525.871 zł oraz wpływy w wysokości 215.122.161 zł.

RYNEK PRACY

BEZROBOCIE

Z informacji otrzymanych z Powiatowego Urzędu Pracy w Bolesławcu wynika, że liczba bezrobotnych mieszkańców Bolesławca w latach 2016-2018 systematycznie się zmniejszała, natomiast w roku 2019 ilość wzrosła o 18 osób w stosunku do roku poprzedniego. W grudniu 2019 r. w powiecie bolesławieckim liczba osób bezrobotnych wynosiła 1293 osoby, a w mieście Bolesławiec 516 osób. Zdecydowana większość zarejestrowanych osób bezrobotnych nie posiadała uprawnień do zasiłku dla bezrobotnych.

Tabela 3 Ilość bezrobotnych zarejestrowanych

Jednostka samorządu terytorialnego / Rok	Styczeń 2019	Grudzień 2019
Dolny Śląsk	62842	56022
Powiat bolesławiecki	1283	1293
Bolesławiec	**498**	**516**

Źródło: Opracowanie własne na podstawie BDL GUS (2020)

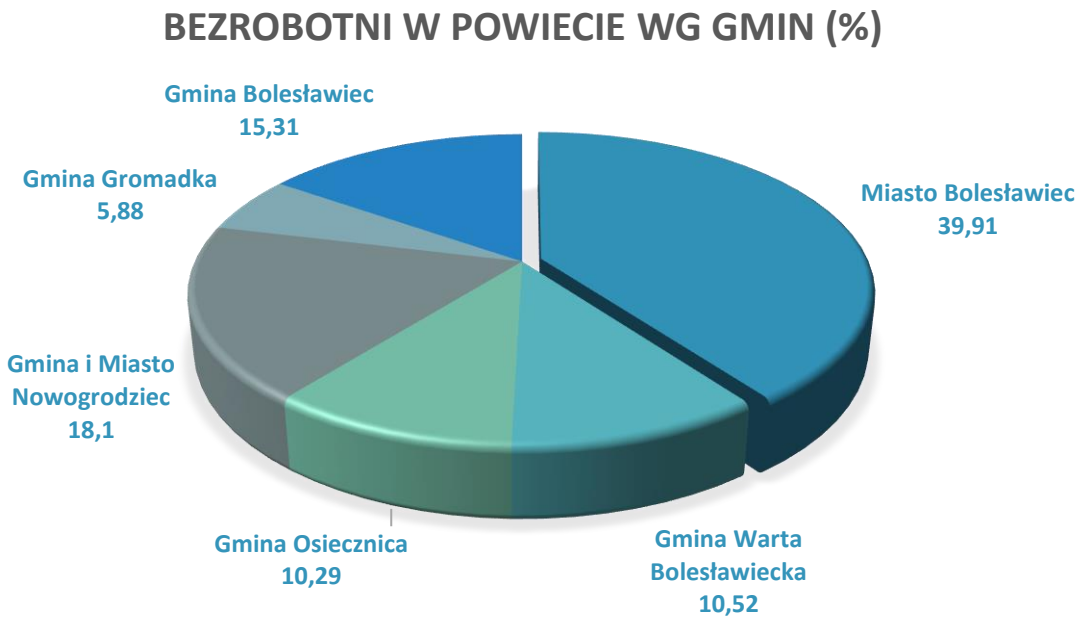

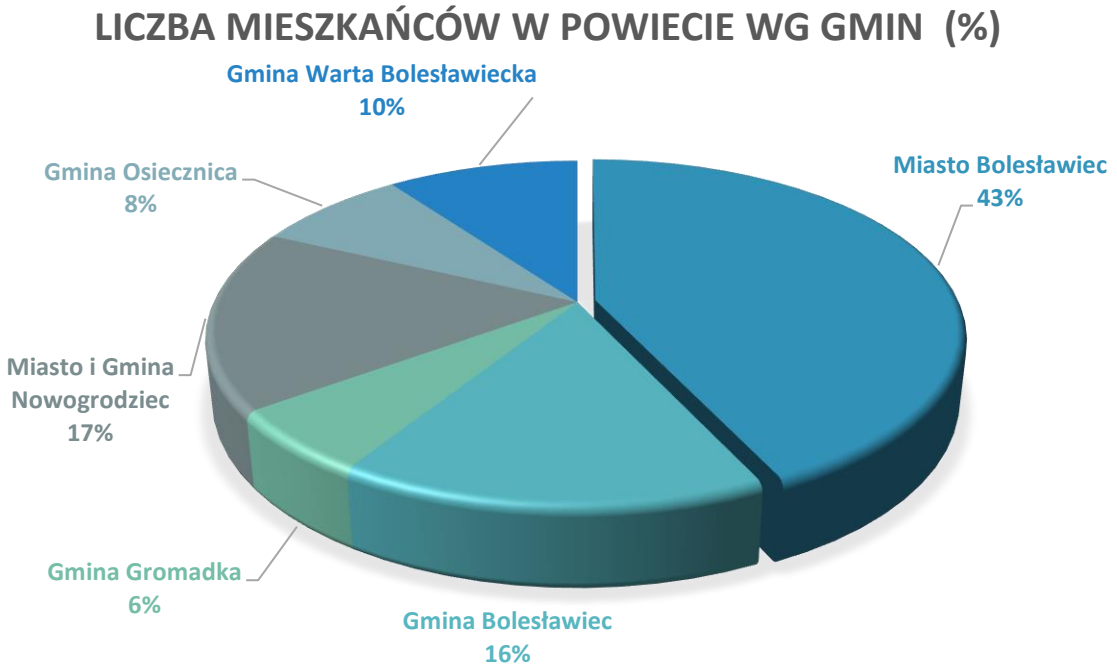

PRZEDSIĘBIORCZOŚĆ

W 2019 r. zarejestrowano w gminie, w rejestrze REGON, 390 nowych przedsiębiorców, w tym 335 osoby fizyczne prowadzące działalność gospodarczą. Pozostałe to osoby prawne i inne jednostki organizacyjne prowadzące działalność gospodarczą. W roku tym wyrejestrowano 219 przedsiębiorców, w tym 200 osób fizycznych prowadzących działalność gospodarczą. Najczęściej przedmiotem działalności wyrejestrowanych podmiotów było budownictwo, handel hurtowy i detaliczny oraz naprawa pojazdów samochodowych.

W Centralnej Ewidencji i Informacji o Działalności Gospodarczej w Bolesławcu znajdowało się na początku roku 2.957, a na koniec 2.973 wpisów o prowadzeniu działalności gospodarczej.

Tabela 4 Nowo zarejestrowane podmioty gospodarcze

	ogółem		jednostki nowo zarejestrowane w rejestrze REGON na 10 tys. ludności	
	Styczeń 2019	Grudzień 2019	Styczeń 2019	Grudzień 2019
Powiat bolesławiecki	894	921	**99**	102
Bolesławiec	**381**	**390**	**98**	**100**

Źródło: Opracowanie własne na podstawie BDL GUS (2019).

Tabela 5 Podmioty gospodarcze wyrejestrowane

	ogółem		jednostki wykreślone z rejestru REGON na 10 tys. ludności	
	Styczeń 2019	Grudzień 2019	Styczeń 2019	Grudzień 2019
Dolny Śląsk	26042	23383	90	81
Powiat bolesławiecki	681	464	76	51
Bolesławiec	**345**	**219**	**88**	**56**

Źródło: Opracowanie własne na podstawie BDL GUS (2020)

Tabela 6 Udział podmiotów wyrejestrowanych w ogólnej liczbie podmiotów wpisanych do rejestru REGON

	udział podmiotów wyrejestrowanych w ogólnej liczbie podmiotów wpisanych do rejestru REGON	
	Styczeń 2019	Grudzień 2019
Dolny Śląsk	6,9	6,1
Powiat bolesławiecki	7,8	5,0
Bolesławiec	**7,3**	**4,5**

Źródło: Opracowanie własne na podstawie BDL GUS (2020)

MIESZKAŃCY GMINY

Na dzień 31 grudnia 2019 r. liczba mieszkańców wynosiła 38.872 osób, w tym 20.571 kobiet i 18.301 mężczyzn, z czego w wieku:

- przedprodukcyjnym (14 lat i mniej) wynosiła 6.182 osób, co stanowi 15,9 % ogółu mieszkańców (2018-15,8%),
- produkcyjnym wynosiła 22.215 osób w tym: 10.356 kobiet (15-59 lat) i 11859 mężczyzn (15-64), co stanowi 57, 2 % ogółu mieszkańców (w 2018 - 60,2%),
- poprodukcyjnym wynosiła 10.475 osób w tym: 7.164 kobiet i 3.311 mężczyzn, co stanowi 26,9 % ogółu mieszkańców. w 2018 - 26, 4%).

W 2019 r. przyszło na świat 321 mieszkańców, a zmarło 491 mieszkańców.

W tym okresie przybyło na stałe do miasta 569 osoby, a ubyło 536 osób.

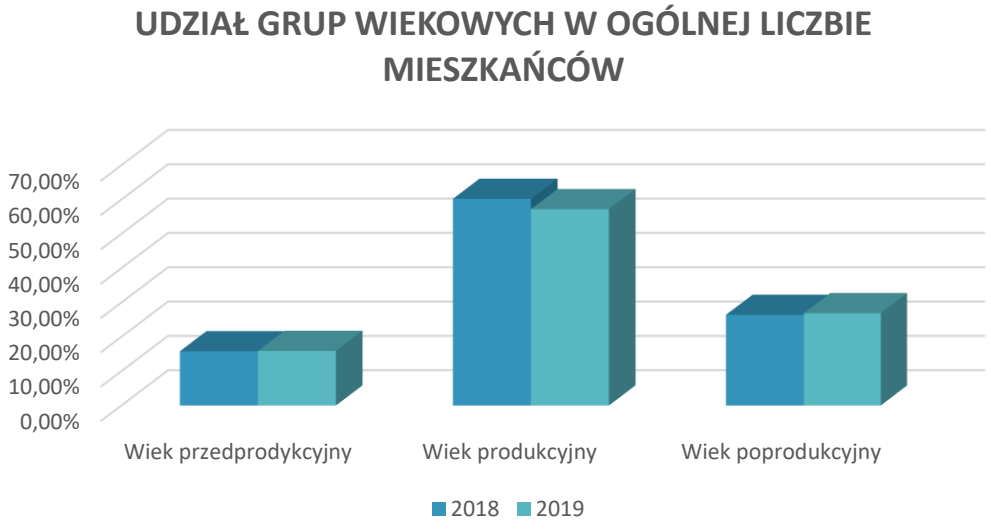

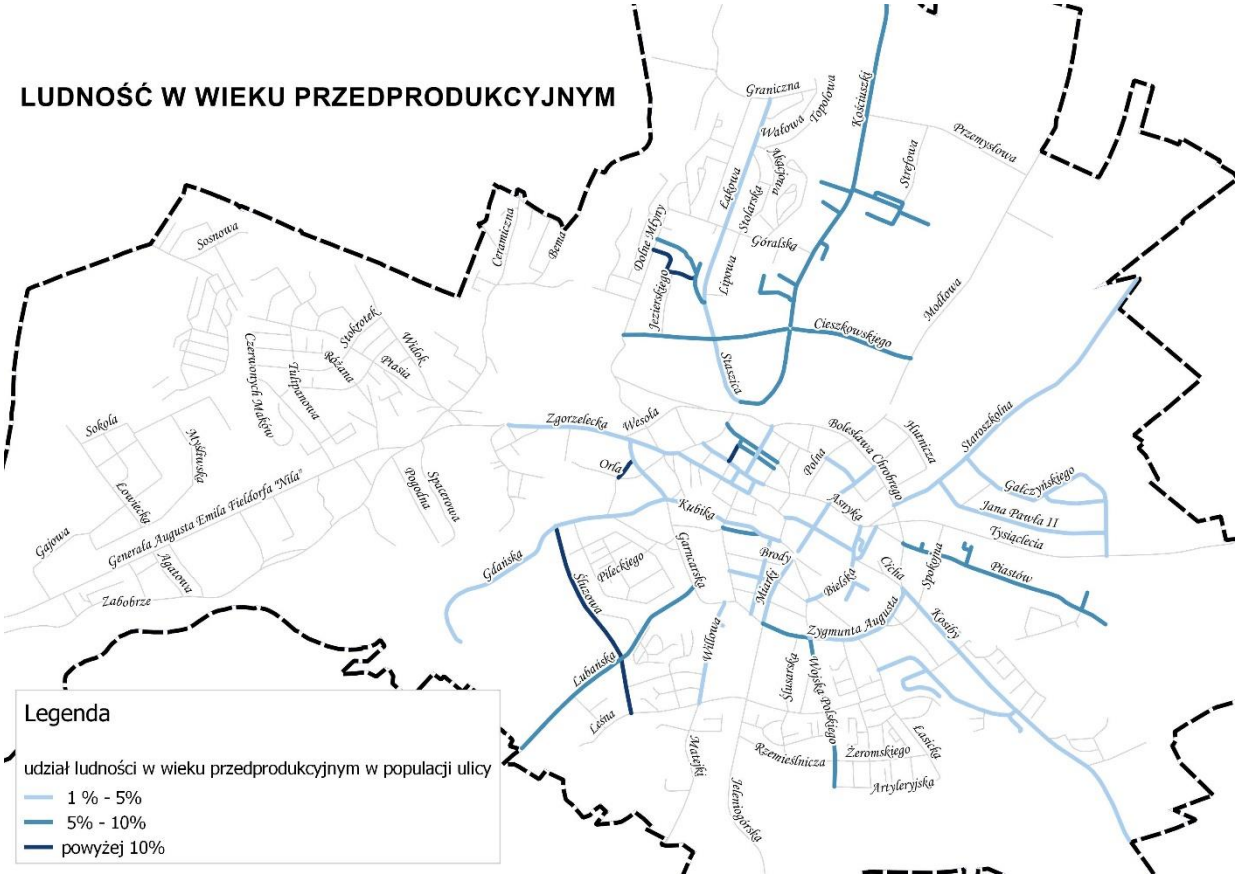
LUDNOŚĆ W WIEKU PRZEDPRODUKCYJNYM
Legenda
udział ludności w wieku przedprodukcyjnym w populacji ulicy
1 % - 5%
5% - 10%
powyżej 10%

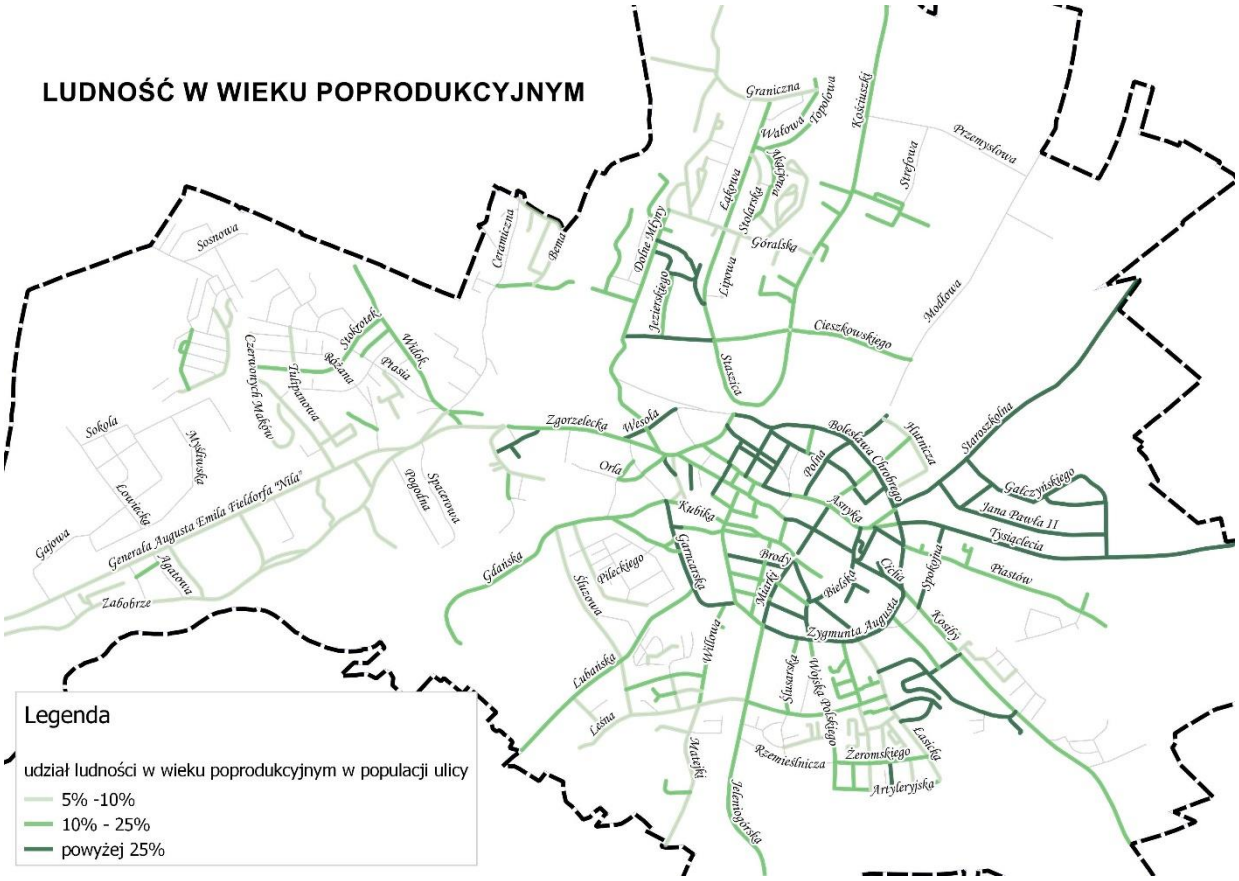
LUDNOŚĆ W WIEKU POPRODUKCYJNYM
Legenda
udział ludności w wieku poprodukcyjnym w populacji ulicy
5% -10%
10% - 25%
powyżej 25%

SPRAWY OBYWATELSKIE I ADMINISTRACYJNE

Sprawy USC (nasz urząd obsługuje dwa okręgi rejestracji stanu cywilnego, tj. gminę miejską i wiejską). W 2019 r. sporządzono m.in. 595 aktów urodzeń, 307 aktów małżeństwa, 685 aktów zgonów, wydano 8964 odpisów aktów stanu cywilnego, sprostowano i uzupełniono 333 akty stanu cywilnego, wydano 51 decyzji w sprawie zmian imion i nazwisk, przyjęto 216 oświadczeń o uznaniu ojcostwa. Ponadto sporządzono 883 wzmianek dodatkowych, 5880 przypisków w aktach stanu cywilnego oraz zmigrowano 5984 aktów do rejestru centralnego. Uroczyście wręczono 12 parom Medale za długoletnie pożycie.

Ewidencja Ludności i Dowody Osobiste: przyjęto 3602 zgłoszenia meldunkowe, udostępniono 1171 razy dane osobowe, wydano 1345 zaświadczenia oraz 3610 dowodów osobistych.

POSTĘPOWANIA SĄDOWE

W sprawozdawanym roku wpłynęły 2 skargi w rozumieniu Kodeksu postępowania administracyjnego. Po przeprowadzeniu postępowania obie skargi uznano za nieuzasadnione.

W roku sprawozdawanym wpłynął 1 wniosek w rozumieniu Kodeksu postępowania administracyjnego. Wniosek nie został uwzględniony. Przedmiotem wniosku, którego nie uwzględniono była zmiana w herbie miasta Bolesławiec orła czarnego na orła białego.

Do samorządowego kolegium odwoławczego zostało zaskarżonych 8 (0,12%) decyzji wydanych przez prezydenta miasta. Samorządowe kolegium odwoławcze uchyliło 11 (0,17%) zaskarżonych decyzji. Wojewoda stwierdził nieważność części 1 uchwały, a wobec 1 uchwały skierował skargę do sądu administracyjnego. Mieszkanki i mieszkańcy nie złożyli w 2019 r. skarg na akty wydane przez organy gminy.

W sprawozdawanym roku wpłynęło 12 petycji. Uwzględniono 1 petycję. Przedmiotem petycji, którą uwzględniono, była budowa placu zabaw na osiedlu miejskim. Z kolei przedmiotem petycji, których nie uwzględniono, było: przystąpienie Gminy do konkursu w ramach programu „Podwórko talentów NIVEA" – edycja 2019, zebranie ofert rynkowych oraz dokonanie analizy wydatków ponoszonych za rachunki za telefony służbowe, publikacja wybranych numerów telefonów służbowych, ustanowienie ulicy drogą jednokierunkową, wprowadzenie polityki zarządzania konfliktem interesów, zmiana przepisów prawa miejscowego, opracowanie przez

Miejską Komisję Rozwiązywania Problemów Alkoholowych programu wykorzystania w szkołach narzędzi informatycznych o charakterze edukacyjnym.

W roku 2019 Gmina Miejska Bolesławiec uczestniczyła w 37 sprawach sądowych, w tym:

1) **Sprawy z powództwa Gminy Miejskiej Bolesławiec - 27:**

- pozwy o zapłatę użytkowania wieczystego - 15,
- sprawy o ustalenie wysokości opłaty rocznej tytułu użytkowania wieczystego - 2,
- wnioski o stwierdzenie nabycia spadku - 5,
- pozew o zapłatę odsetek za opóźnienie w transakcjach handlowych i rekompensaty za koszty odzyskiwania należności z ustawy o przeciwdziałaniu nadmiernym opóźnieniom w transakcjach handlowych- 1,
- wnioski o spis inwentarza - 2,
- kara umowna - (Spectrum Galerie) – 1,
- skarga kasacyjna (rozgraniczenie nieruchomości)-1,

1) **sprawy przeciwko Gminie Miejskiej Bolesławiec- łącznie – 10 :**

- pozwy o odszkodowanie (szkoda na osobie wypadek)- 1,
- o zapłatę na podstawie art.36 ust.1 ustawy o zagospodarowaniu przestrzennym (apelacja Gminy Miejskiej) -1,
- o zapłatę - dotacja przedszkole-1 (apelacja),
- wnioski o zasiedzenie – 2 – (postanowieniem stwierdzono zasiedzenie) ,
- wnioski o stwierdzenie nabycia spadku – 4,
- sprawy o eksmisje –Gmina jako interwenient uboczny – 1.

Sprawy z zakresu prawa karnego:

- złożono 2 zawiadomienia o podejrzeniu przestępstwa,

- złożono 1 zażalenie na umorzenie dochodzenia,

- w 1 sprawie Gmina występowała w charakterze oskarżyciela posiłkowego.

W związku z wydanymi w 2019r. wyrokami Gmina nie była zobowiązana do zapłaty żadnych należności, w tym kosztów sądowych.

Konsultacjer społeczne

W 2019 r. przeprowadzono konsultacje dotyczące:

a) Projektu zmiany stałej organizacji ruchu ulic: Władysława Andersa i Marii Konopnickiej (na fragmencie pomiędzy Stefana Żeromskiego a Artyleryjską). Przewiduje on wprowadzenie ruchu jednokierunkowego na ulicach Władysława Andersa oraz Marii Konopnickiej połączone ze zmianą sposobu parkowania. Celem konsultowanej koncepcji jest przede wszystkim poprawa warunków ruchu oraz bezpieczeństwa na objętych nią ulicach. Po przeanalizowaniu przesłanych uwag Prezydent Miasta Bolesławiec zdecydował o nie wprowadzaniu nowej organizacji ruchu.
b) Rocznego programu Współpracy Gminy Miejskiej Bolesławiec z Organizacjami Pozarządowymi oraz z Podmiotami Prowadzącymi Działalność Pożytku Publicznego na rok 2020.
c) Projektu uchwały w sprawie zmian w statucie Bolesławieckiej Rady Seniorów.

Zgodnie z obowiązującą w gminie uchwałą w sprawie zasad przeprowadzania konsultacji z mieszkańcami nr XL/327/09 Rady Miasta Bolesławiec z dnia 27 maja 2009 r. W trakcie 2019 r. określone w uchwale zasady uległy zmianie w ten sposób, że rozszerzono formy przeprowadzania konsultacji społecznych, w szczególności o składanie uwag, opinii lub odpowiedzi drogą elektroniczną, w tym przy wykorzystaniu mediów społecznościowych.

INFORMACJA PUBLICZNA

Do urzędu wpłynęło w 2019 r. 95 wniosków o udostępnienie informacji publicznej. Dotyczyły one m.in.: wykazu umów i faktur na promocję/reklamę w mediach lokalnych, długoterminowych umów, kosztów wynajęcia telebimu na transmisję pogrzebu Prezydenta Gdańska Pawła Adamowicza, działalności marketingowej i promocyjnej Młodzieżowej Rada Miasta, kosztów funkcjonowania urzędu za rok 2018, usuwania azbestu, dotacji dla przedszkoli, ochrony danych osobowych i analizy ryzyka, wynagrodzenia pracowników, usługi Inspektora Danych Osobowych, kosztów uruchomienia wypożyczalni rowerów, odszkodowań za błędnie wydane decyzje, wydatków na opiekę nad zwierzętami w latach 2016-2019, prowadzenie mediów społecznościowych, wdrożonych przez jednostkę cyfrowych usług publicznych, subwencji oświatowej i równoważącej w latach 2012-2017, długości dróg dla rowerów, ilości stacji napraw

rowerów, pożyczek i kredytów długoterminowych oraz krótkoterminowych, potencjału rynku partnerstwa publiczno-prywatnego w obszarze gospodarki wodno-kanalizacyjnej, nakładów pieniężnych na nowe nasadzenia drzew, środków na bezpieczeństwo elektroniczne, prowadzenia BIP, wysokości opłaty za gospodarowanie odpadami, kosztów usług telekomunikacyjnych, ochrony zdrowia oraz bezpieczeństwa obywateli, informacji o podjęciu uchwały o obiektach małej architektury, ilości wydanych pozwoleń na budowę stacji bazowych telefonii komórkowej, współpracy gminy z innymi podmiotami, adresów e-mail pracowników, ilości wniosków JST o zwiększenie kwot części oświatowej subwencji ogólnej na rok 2019, podatku od nieruchomości naliczonego w stosunku do otrzymanych wpłat za 2018, bezpieczeństwa pola elektromagnetycznego Wi-Fi, interwencji w przypadku podejrzenia spalania śmieci/odpadów, informacji na temat umów na odbiór odpadów komunalnych, zmiany nazw ulic po dekomunizacji, walki z uzależnieniami wśród dzieci i młodzieży, Raportu o stanie Gminy Bolesławiec za 2018, Festiwalu kolorów podczas Bolesławieckiego Święta Ceramiki, podniesienia dopuszczalnych poziomów pól elektromagnetycznych, zakupu energii elektrycznej na rok 2020, danych z Zakładowego Funduszu Świadczeń Socjalnych, Samorządowej Karty Praw Rodziny, LGBT, planowanych na 2020 przetargi na działki budowlane, monitoringu miejskiego, udostępnienia protokołów z sesji w BIP.

W przypadku 90 wniosków (96% wszystkich wniosków, które wpłynęły do Urzędu) została udostępniona informacja wnioskodawcy. W przypadku jednego wniosku wydano odmowę (co stanowi 1% wszystkich wniosków). Jeden wniosek został skierowany do Urzędu Gminy Bolesławiec, co stanowi (1% wszystkich wniosków), dwa wnioski nie posiadały treści formalnej w postawionym zapytaniu (co stanowi 2%).

W roku 2019 nie wpłynęły odwołania od decyzji odmawiających udostępnienia informacji publicznej, nie złożono również skarg do sądów administracyjnych, dotyczących dostępu do informacji publicznej.

Natomiast zgodnie z danymi, przekazanymi przez kierowników gminnych jednostek organizacyjnych oraz osoby zarządzające gminnym osobami prawnymi, wpłynęło 22 wnioski o udostępnienie informacji publicznej, które dotyczyły: zakresu usług osób fizycznych lub podmiotów zewnętrznych w zakresie pełnienia obowiązków Inspektora Danych Osobowych, prowadzenie BiP, wydatków na promocję, pokazów sztucznych ogni, informacji o edukacji dzieci, uzyskanych darowizn. We wszystkich przypadkach informacja została udostępniona.

ZATRUDNIENIE

W 2019 roku zatrudnienie w urzędzie miasta utrzymało się na poziomie roku poprzedniego.

Z przeprowadzonej w 2019 r. oceny zadowolenia mieszkanek i mieszkańców z obsługi w urzędzie wynika, że ogólna ocena działania Urzędu jest bardzo dobra (analizowano: terminowość załatwiania spraw, dostęp do informacji o sposobie załatwienia sprawy, cechy obsługujących urzędników).

PRZESTĘPCZOŚĆ W GMINIE

Na rzecz utrzymania bezpieczeństwa i porządku oprócz Policji działa Straż Miejska w Bolesławcu. Interwencje strażników miejskich dotyczą przede wszystkim utrzymania porządku publicznego, kontroli osób spożywających alkohol w miejscach niedozwolonych, zapewnieniu bezpieczeństwa dzieciom i młodzieży, kontroli ruchu drogowego, ochronie obiektów użyteczności publicznej itp..

Straż Miejska podjęła w 2019r. 12.806 interwencji. W ich efekcie skierowano 48 wniosków o ukaranie, zastosowano 623 pouczenia oraz wymierzono 974 mandaty, które dotyczyły najczęściej wykroczeń przeciwko bezpieczeństwu i porządkowi w komunikacji (612) oraz naruszeniu ustawy o wychowaniu w trzeźwości i przeciwdziałaniu alkoholizmowi (161).

W ogólnej liczbie interwencji, 2.273 wszczęto na skutek zgłoszeń i powiadomień od mieszkańców miasta.

Bardzo ważną rolę odgrywa monitoring wizyjny, którego nadzór mieści się w siedzibie Straży Miejskiej. Monitoring składa z 35 punktów kamerowych rozmieszczonych w różnych częściach miasta Bolesławiec oraz z 1 samochodu wyposażonego w kamerę obrotową. Obecny sprzęt pełni bardzo ważną rolę w aspekcie poczucia bezpieczeństwa mieszkańców oraz zwiększa szansę na wykrycie przestępstw i wykroczeń.

Na obszarze objętym zasięgiem monitoringu widać wyraźnie mniejszą liczbę przestępstw, a materiały uchwycone przez kamery stanowią materiał dowodowy w postępowaniach prowadzonych przez Straż Miejską i Policję.

SM w 2019 roku przygotowała i zrealizowała także działania edukacyjne dla uczniów bolesławieckich szkół podstawowych oraz uczestniczyła w akcjach informacyjnych i prewencyjnych:

1) **Mój Rower –moja własność,**

2) **Olimpiada Bezpiecznego Malucha,**

Dnia 15 października 2019 roku Zastępca Prezydenta Miasta Bolesławiec Pan Kornel Filipowicz uroczyście otworzył „Olimpiadę Bezpiecznego Malucha".

Olimpiada niezmiennie od początku istnienia Straży Miejskiej w Bolesławcu jest realizowana i cieszy się ogromnym zainteresowaniem. Impreza ta ma za zadanie kształtowanie świadomości najmłodszych i uwrażliwianie ich na podstawowe zasady bezpieczeństwa w ruchu drogowym, zapoznanie z zasadami pierwszej pomocy przedmedycznej oraz kształtowanie świadomości ekologicznej poprzez naukę segregacji odpadów. Każda z przygotowanych konkurencji, w których zmagało się w sumie 140 małych zawodników, pozwoliła w dużym stopniu na oswojenie najmłodszych z tymi zasadami, przy czym odbywało się to przede wszystkim poprzez zabawę i odrobinę rywalizacji.

Źródło: 1 http://sm.boleslawiec.pl/

3) Konkurs wiedzy- Z nami bezpieczniej,

4) Konkurs plastyczny pt. „Bezpieczna Droga Do Szkoły Przez Cały Rok Szkolny”,

W dniu 21 listopada 2019 roku w Centrum Integracji Kulturalnej „Orzeł” w Bolesławcu rozstrzygnięto konkurs plastyczny „Bezpieczna Droga Do Szkoły Przez Cały Rok Szkolny” zorganizowany przez Straż Miejską w Bolesławcu w ramach projektu Bezpieczny Bolesławiec. Konkurs przeznaczony był dla uczniów klas I-III Szkół Podstawowych i polegał na wykonaniu pracy plastycznej, która swoim przekazem miała zobrazować bezpieczną drogę do szkoły .

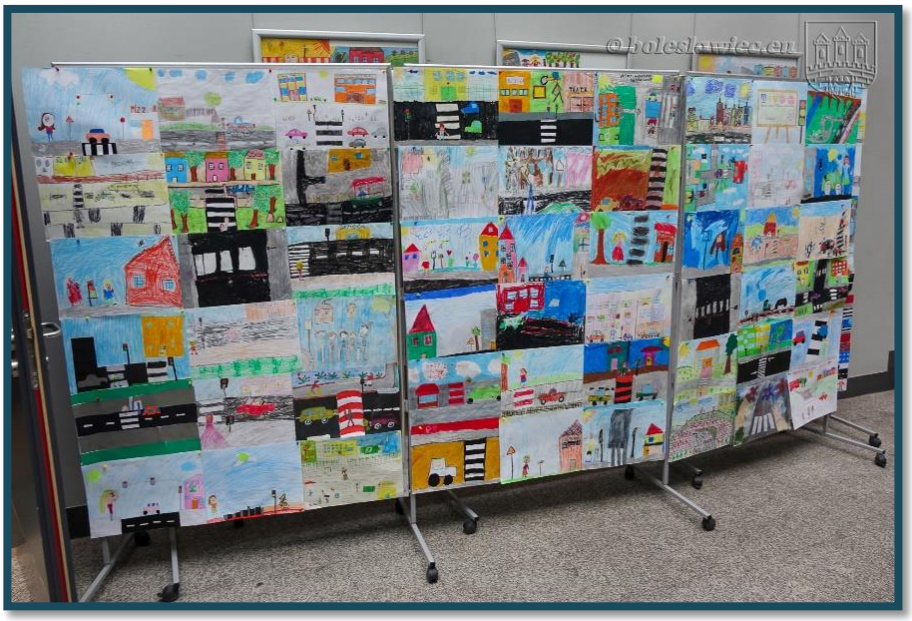

Źródło: 2 http://sm.boleslawiec.pl/

5) Konkurs filmowy pn. „Gdy świat hejtujesz, nic nie zyskujesz”,

W dniu 8 listopada 2019 roku w Centrum Integracji Kulturalnej „Orzeł” w Bolesławcu rozstrzygnięto konkurs filmowy pt. „Gdy świat hejtujesz, nic nie zyskujesz” zorganizowany przez Straż Miejską w Bolesławcu w ramach projektu Bezpieczny Bolesławiec. Konkurs przeznaczony był dla uczniów klas VII i VIII Szkół Podstawowych. Młodzież miała za zadanie stworzyć film, w którym zostanie poruszona problematyka hejtu w dzisiejszym świecie. Z wszystkich nadesłanych prac konkursowych komisja wyłoniła 4 zwycięskie prace, które zostały zaprezentowane przed publicznością w sali filmowej CIK.

6) „Kolorowy Świat Dziecka. Miasto Dzieciom",

7) „Nasze Miasto Oddycha”,

8) „Europejski Tydzień Zrównoważonego Transportu”,

9) „Z Nami Bezpieczniej".

W dniu 23 października 2019 roku Straż Miejska w Bolesławcu zorganizowała na terenie Szkoły Podstawowej nr 4 przy ulicy Bielskiej kolejną edycję konkursu „Z Nami Bezpieczniej", realizowanego w ramach projektu Bezpieczny Bolesławiec.

Konkurs od początku istnienia Straży Miejskiej w Bolesławcu zajmował ważne miejsce w corocznym harmonogramie imprez o charakterze edukacyjnym. Nagrody dla zwycięskich drużyn zostały ufundowane przez Pana Prezydenta Miasta Bolesławiec Piotra Romana, który jednocześnie objął honorowym patronatem w/w konkurs. Ponadto zakup nagród został dofinansowany przez Towarzystwo Budownictwa Społecznego w Bolesławcu.

Źródło: 3 http://sm.boleslawiec.pl/

REALIZOWANE ZADANIA ZGODNIE Z ART. 20. USTAWY O ZARZĄDZANIU KRYZYSOWYM

Głównym dokumentem stanowiącym podstawę działań w zakresie zarządzania kryzysowego jest Gminny Plan Zrządzania Kryzysowego. Starosta Bolesławiecki zarządzeniem nr 151.V/2018 26 września 2018 roku wydał zalecenia do gminnych planów zarzadzania kryzysowego, mające na celu wskazanie jednolitych zasad sporządzania planów zarządzania kryzysowego, ujednolicenie układu i zawartości planów opracowywanych przez właściwe organy administracji, a także zapewnienie spójności między planami. Zgodnie z tym zaleceniami Gminny Plan Zarzadzania

Kryzysowego poddano aktualizacji. W wyniku zdarzeń, które miały miejsce w 2019 r. zmieniono również procedury dotyczące ewakuacji I stopnia, a także dodano procedury związane reagowaniem na zgłoszenia o znalezionych niewybuchach.

1) **całodobowe alarmowanie członków gminnego zespołu zarządzania kryzysowego, a w sytuacjach kryzysowych zapewnienie całodobowego dyżuru w celu zapewnienia przepływu informacji oraz dokumentowania prowadzonych czynności:**

W tym celu zapewniono całodobowy dyżur pod telefonem. Dyżur pełnią pracownicy Wydziału Spraw Obywatelskich na podstawie zatwierdzonego harmonogramu. Zapewnia to 24 godzinny przepływ informacji pomiędzy podmiotami zarządzania kryzysowego na terenie Gminy Miejskiej Bolesławiec, tak nadrzędnymi jak i współpracującymi; Łącznie przekazano 127 ostrzeżeń o nadanym stopniu od 1-3 dotyczących bezpośrednio naszego terenu. W ramach dyżuru przekazywane są również informacje od podmiotów ratowniczych dotyczące rannych i padłych zwierząt, informacje o potrzebie usuwania zanieczyszczeń powypadkowych z dróg miejskich, wiatrołomach i innych sytuacjach, w których potrzebna była interwencja służb miejskich. Przekazywanie ostrzeżeń i alarmów odbywa się również za pośrednictwem Platformy Operacyjnej Zarządzania Kryzysowego Województwa Dolnoślaskiego.

2) **współdziałanie z centrami zarządzania kryzysowego organów administracji publicznej:**

Utrzymywanie stałego kontaktu z Wojewódzkim Centrum Zarządzania Kryzysowego, Powiatowym Centrum Zarządzania Kryzysowego oraz z Gminnymi Centrami Zarządzania kryzysowego (komórkami zajmującymi się zarządzaniem kryzysowym). Zrealizowano treningi mające na celu sprawdzenie procedur i powiadamiania:

- 15 maja 2019 r. - trening wojewódzki Stałego Dyżuru,

- 1 sierpnia 2019 r. - trening wojewódzki Systemu Wczesnego Ostrzegani,

- 18-20 września 2019 r. - „WRZESIEŃ 2019" - ćwiczenia wojewódzkie,

- 17-20 września 2019 r. - „BURZA" - ćwiczenia powiatowe (powiązane z ćwiczeniami wojewódzkimi),

- 23 października 2019r. - trening wojewódzki Stałego Dyżuru.

Dodatkowo przeprowadzono 10 treningów powszechnego ostrzegania o uderzeniach z powietrza organizowanych przez WCZK, które mają na celu utrzymanie w gotowości systemów łączności Wojewody Dolnośląskiego.

W każdy poniedziałek sprawdzana jest łączność radiowa z Powiatowym Centrum Zarządzania Kryzysowego.

3) **nadzór nad funkcjonowaniem systemu wykrywania i alarmowania oraz systemu wczesnego ostrzegania ludności:**

W 2019 roku dokonano 4 przeglądów systemu ostrzegania i alarmowania ludności. Wszelkie nieprawidłowości zgłaszano podmiotowi serwisującemu i niezwłocznie usuwano. W skład systemu wchodzi siedem syren elektronicznych i tyle samo stacji obiektowych, które sterowane są ze stacji bazowej. Trening systemu, łącznie z uruchomieniem syren, przeprowadzony został 1 sierpnia 2019 r. w ramach treningu wojewódzkiego. „Ciche" włączanie systemu jest realizowane w każdy poniedziałek. Ostrzeganie i informowanie ludności może być dokonywane również poprzez System SISMS. W 2019 roku system ten został użyty do informowania w ramach zdarzeń kryzysowych 15 razy.

4) **współpracę z podmiotami realizującymi monitoring środowiska:**

Podmioty realizujące monitoring środowiska stanowią element wojewódzkiego systemu zarządzania kryzysowego. W 2019 r. nie było zdarzeń z zakresu zarządzania kryzysowego, które wymagałoby współpracy z tymi podmiotami.

5) **współdziałanie z podmiotami prowadzącymi akcje ratownicze, poszukiwawcze i humanitarne:**

Zadanie to dotyczy głownie współpracy z Komendą Powiatową Państwowej Straży Pożarnej w Bolesławcu. Współdziałanie polega na przepływie informacji na temat zdarzeń z terenu miasta z udziałem zastępów PSP(OSP). W niektórych przypadkach potrzebna jest pomoc Gminy Miejskiej Bolesławiec. W roku 2019 Gmina Miejska Bolesławiec ściśle współpracowała z podmiotami ratunkowymi oraz porządkowymi przy trzech ewakuacjach ludności. Zdarzenia te związane były ze znalezionymi niewybuchami. Dzięki współpracy z Komendą Powiatową Państwowej Straży Pożarnej, Komendą Powiatową Policji, Patrolem Saperskim oraz Powiatowym Centrum Zarządzania Kryzysowego udało się przeprowadzić ewakuacje, które objęły od 3500 do 5000 osób. Wynikiem tej współpracy były również zmiany,

jakich dokonano w Gminnym Planie Zarządzania Kryzysowego w zakresie procedur dotyczących ewakuacji.

6) **realizację zadań stałego dyżuru na potrzeby podwyższania gotowości obronnej państwa:**

Zgodnie z zarządzeniem Nr 585 Wojewody Dolnośląskiego z dnia 7 listopada 2019 r. w sprawie organizacji i funkcjonowania Systemu Stałych Dyżurów na obszarze Województwa Dolnośląskiego, rozpoczęto prace nad nowym zmieniającym stare zarządzenie Nr 124/06 Prezydenta Miasta Bolesławiec z dnia 27 kwietnia 2006 r. w sprawie organizacji i funkcjonowania stałego dyżuru w mieście Bolesławiec. Prace zakończono w 2020 r.

GOSPODARKA MIESZKANIOWA I KOMUNALNA

GOSPODARKA MIESZKANIOWA

Łącznie w zasobie gminy, na dzień 1 stycznia 2019 r., znajdowało się 1299 mieszkań, a na dzień 31 grudnia 2019 r. 1280 mieszkań. Zmniejszenie liczby mieszkań związane było ze sprzedażą mieszkań, sprzedażą budynków wielolokalowych oraz z łączeniem mieszkań w celu podwyższenia ich standardu. Wykaz mieszkań stanowiący mienie gminy znajduje się w załączniku niniejszego dokumentu.

Przeciętna powierzchnia użytkowa mieszkania, na dzień 1 stycznia 2019 r., wynosiła 42,20 m2, a ogółem w przeliczeniu na jednego mieszkańca gminy – 1,41 m2 (według stanu ludności na dzień 31.12.2018 r. – dane GUS).

W roku 2019 oddano do użytkowania 59 mieszkania, znajdujące się w mieszkaniowym zasobie Gminy Miejskiej Bolesławiec. Zasady przyznawania mieszkań reguluje *Uchwała Rady Miasta Bolesławiec nr XXXIII/286/08 z dnia 17 grudnia 2008 r. w sprawie ustalenia zasad wynajmowania lokali wchodzących w skład mieszkaniowego zasobu Gminy Miejskiej Bolesławiec,* przydziały realizowane są na podstawie „wykazu osób uprawnionych do zawarcia umów najmu lokali”, oraz wniosków o dostarczenie lokalu socjalnego na podstawie wyroku sądu. Wykaz osób uprawnionych do zawarcia umów najmu lokali sporządzany jest w MZGM na podstawie złożonych wniosków, który wstępnie opiniuje Zespół ds. Mieszkaniowych powołany Zarządzeniem Prezydenta Miasta Bolesławiec. W skład Zespołu wchodzą: 3 radnych z Komisji Infrastruktury Gospodarki Przestrzennej i Budownictwa, 1 osoba – pracownik

z Urzędu Miasta, oraz Zastępcza Dyrektora MZGM. Ostateczny wykaz, po uzyskaniu opinii Komisji Infrastruktury Gospodarki Przestrzennej i Budownictwa Rady Miasta Bolesławiec, zatwierdza Prezydent Miasta Bolesławiec. Decyzje w sprawie zasiedlania mieszkań podejmuje I Zastępca Prezydenta Miasta Bolesławiec, na podstawie wskazania i zaopiniowania przez Miejski Zakład Gospodarki Mieszkaniowej listy kandydatów z ww. wykazu.

Niewykorzystanych było 20 wolnych mieszkań. Przyczyną były trwające remonty.

W 2019 roku wszczęto 29 postępowań eksmisyjnych, dotyczących opuszczenia lokali mieszkalnych, będących w zasobach gminy. W tymże roku zakończyło się 16 takich postępowań, w rezultacie wyeksmitowano 10 osób. Powodem wszczęcia postępowań były zadłużenia czynszowe, zakłócanie spokoju i dewastacja mienia.

Na dzień 01 stycznia 2019 roku zaległości w opłatach za mieszkania będące w zasobie gminy wynosiły łącznie 2 085 476 zł, a dotyczyły 642 najemców. Na dzień 31 grudnia 2019 roku dane te przedstawiały się następująco: zaległości wynosiły 2 178 227 zł, dotyczyły 679 najemców.

W 2019 r. dokonano remontu 32 wolnych lokali mieszkalnych, znajdujących się przy ulicach:

- Gdańska 21/1, 39/8, 53/8, 55/3, 58/2
- Kościuszki 41/3, 41/4, 45/18, 56B/6
- Piaskowa 10/2
- Komuny Paryskiej 32/5
- Rynek 17/18 m 9, 38/10
- Karola Miarki 21B/5
- Al. Wojska Polskiego 6/109, 10/6
- Polna 4/5, 4D/12
- Cicha 2A/5
- Obrońców Helu 2/4
- Partyzantów 1/2
- Mazowiecka 13/2
- Lipowa 20/1
- Żwirki i Wigury 3/1
- Daszyńskiego 9A/5, 16/10
- Chrobrego 26/10

- Śniadeckich 3/4 m 5
- Kutuzowa 9/4, 9/5
- Tyrankiewiczów 8/11
- Mickiewicza 5/1

Przedmiotem remontów było:

- wymiana instalacji w budynkach – instalacje hydrauliczne (wod-kan i gazowe) w 211 lokalach mieszkalnych, instalacje elektryczne w 127 lokalach mieszkalnych,
- remont dachu został przeprowadzony w 1 budynku,
- wymiana stolarki budowlanej w 0 budynkach, w 15 lokalach mieszkalnych,

W zasobie gminy w 2019 r. znajdowało się 230 szt. lokali/budynków niemieszkalnych, które wykorzystano w następujący sposób:

- Lokale użytkowe – 90 szt
- Garaże – 107 szt
- Komórki – 33 szt.

Na początku 2019 roku na mieszkanie z zasobu gminy oczekiwało 185 osób, zaś pod koniec 2019 r. było 134 osoby. Przy czym należy pamiętać, że w tej liczbie znajdują się osoby, które złożyły wnioski przed 01.01.2019 r.

Średni czas oczekiwania na otrzymanie mieszkania w Gminie do końca 2019 r. wyniósł 31 miesięcy.

SPRZEDAŻ MIESZKAŃ KOMUNALNYCH W 2018 R.

1. W roku 2019 sprzedano 11 lokali mieszkalnych na rzecz najemców - w drodze bezprzetargowej (z zastosowaniem 90% bonifikaty):

   - za łączną kwotę 147.456,20 zł

   - średnio jedno mieszkanie sprzedano za 13.405,11 zł

Powodem sprzedaży wskazanych mieszkań były wnioski najemców o nabycie na własność lokali mieszkalnych z zasobu Gminy Miejskiej Bolesławiec zgodnie z „Programem gospodarowania mieszkaniowym zasobem Gminy Miejskiej Bolesławiec na lata 2015-20”.

2. Nie było sprzedaży lokali mieszkalnych w drodze przetargu.

ZESTAWIENIE POWIERZCHNI ZASOBU NIERUCHOMOŚCI GMINY MIEJSKIEJ BOLESŁAWIEC

3. Ogólne przedstawienie powierzchni gruntów stanowiących zasób Gminy Miejskiej Bolesławiec (stan na 1 stycznia 2019r).

MIENIE KOMUNALNE GMINY MIEJSKIEJ BOLESŁAWIEC :		**843,6876 ha**
1.	**Zasób Gminy Miejskiej Bolesławiec**	**627,8697 ha**
1.1.	Grunty oddane w dzierżawę, w tym:	115,2001 ha
1.1.1.	Grunty wykorzystywane na cele rolne	67,2358 ha
1.1.2.	Grunty wykorzystywane na ogródki działkowe	6,3122 ha
1.1.3.	Grunty kopalne (woda) oraz wody stojące pod hodowlę ryb	18,2395 ha
1.1.4.	Grunty pod pawilonami handlowymi, parkingi oraz przeznaczone na cele inne nie wymienione powyżej	23,4126 ha
1.2.	Grunty oddane w użyczenie	0,0002 ha
1.3.	Grunty oddane w użytkowanie	6,3088 ha
1.4.	Grunty oddane w trwały zarząd	30,1004 ha
1.5.	Grunty przekazane w zarząd wspólnotom mieszkaniowym	3,1515 ha
1.6.	Grunty oddane w administrowanie	125,8648 ha
1.7.	Grunty pozostające w bezpośrednim zarządzie Gminy	347,2439 ha
2.	**Grunty stanowiące własność Gminy Miejskiej Bolesławiec i oddane w użytkowanie wieczyste :**	**215,8179 ha**
2.1.	Grunty oddane osobom fizycznym – działki budowlane, usługowe i pod garażami	39,6643 ha
2.2.	Grunty oddane spółdzielniom, spółdzielniom mieszkaniowym	17,6903 ha
2.3.	Grunty oddane ogrodom działkowym	116,6589 ha
2.4.	Grunty oddane pod pawilony handlowe i usługi	31,8163 ha
2.5.	Grunty pozostałe	9,9881 ha

Tabela 7 Powierzchnia gruntów stanowiących mienie Gminy Miejskiej Bolesławiec.

4. Szczegółowe przedstawienie powierzchni gruntów stanowiących zasób Gminy Miejskiej Bolesławiec w rozbiciu na poszczególne użytki.

MIENIE KOMUNALNE GMINY MIEJSKIEJ BOLESŁAWIEC :	**843,6876 ha**
Działki budowlane zabudowane	**136,5851 ha**
Działki budowlane niezabudowane	**44,2742 ha**
Tereny zieleni	**51,7209 ha**
Ogrody działkowe	**116,6589 ha**
Cmentarze	**18,8662 ha**

Drogi i tereny kolejowe	**124,8097 ha**
Lasy i grunty zadrzewione	**79,0598 ha**
Użytki rolne (przeznaczone w planie pod budownictwo mieszkaniowe, bazy, składy, cmentarz komunalny)	**198,3379 ha**
Inne (użytki kopalne, rowy, wody, nieużytki, tereny specjalne, tereny różne – wysypisko odpadów komunalnych w Trzebieniu)	**73,3749 ha**

Tabela 8 Grunty stanowiące zasób Gminy Miejskiej Bolesławiec w rozbiciu na poszczególne użytki.

PLAN WYDATKÓW ZWIĄZANYCH Z UDOSTĘPNIENIEM NIERUCHOMOŚCI Z ZASOBU ORAZ NABYWANIEM NIERUCHOMOŚCI DO ZASOBU

700	**GOSPODARKA MIESZKANIOWA**		
	70005	**GOSPODARKA GRUNTAMI I NIERUCHOMOŚCIAMI**	**1 154 000,00 zł**
	I.	**Wydatki na przygotowanie nieruchomości do sprzedaży, w tym:**	**300 000,00 zł**
		* Roboty związane z obsługą geodezyjną	100 000,00 zł
		* Wynagrodzenie rzeczoznawców majątkowych : wycena lokali mieszkalnych i użytkowych, wycena gruntów, wycena budynków mieszkalnych i gospodarczych, uzyskanie świadectw energetycznych budynków i lokali	80 000,00 zł
		* Koszty notarialne	30 000,00 zł
		* Wykonanie aktualnych map zasadniczych i ewidencyjnych miasta Bolesławiec	20 000,00 zł
		* Prowizje za sprzedaż nieruchomości przez Wałbrzyską Specjalną Strefę Ekonomiczną „Invest Park”	70 000,00 zł
	II.	**Opłaty związane z obrotem nieruchomościami**	**40 000,00 zł**
		Punkt zawiera miedzy innymi: opłaty sądowe, opłaty wnoszone na rzecz Starostwa Powiatowego za wydawanie wypisów oraz wypisów i wyrysów z operatu ewidencji gruntów i budynków, opłata roczna wnoszona na rzecz Regionalnej Dyrekcji Lasów Państwowych we Wrocławiu.	
	III.	**Podatek od nieruchomości**	**52 000,00 zł**
	IV.	**Wydatki związane z zapłatą podatku leśnego**	**3 000,00 zł**
	V.	**Opłata na rzecz Skarbu Państwa z tytułu użytkowania wieczystego nieruchomości**	**14 000,00 zł**
	VI.	**Środki przeznaczone dla użytkowników wieczystych stanowiące zwrot niesłusznie pobranego podatku VAT od opłat rocznych w latach 2005 – 2006.**	**100 000,00 zł**
	VII.	**Kary i odszkodowania wypłacane na rzecz osób fizycznych**	**200 000,00 zł**
	VIII.	**Środki przeznaczone na wypłacanie odszkodowań na rzecz podmiotów prawnych**	**15 000,00 zł**

	IX.	Środki przeznaczone na zwrot nakładów poniesionych przez Wojewódzki Ośrodek Ruchu Drogowego w Jeleniej Górze na budynki i budowle stanowiące własność Gminy Miejskiej Bolesławiec, usytuowane na działce nr 2/27 przy ul. Lubańskiej	**30 000,00 zł**
	X.	**Wykupy gruntów. Wydatki na niezaplanowane zakupy nieruchomości pod inwestycje.**	**400 000,00 zł**

Tabela 9 Plan wydatków związanych z udostępnieniem nieruchomości z zasobu oraz nabywaniem nieruchomości do zasobu.

Jednostki budżetowe i zakłady budżetowe wydatki związane z gospodarowaniem administrowanymi nieruchomościami realizują samodzielnie i podlegają zapisom w odpowiedniej części budżetu dotyczącej danej jednostki organizacyjnej.

ANALIZA WYKONANIA PLANU WYKORZYSTANIA ZASOBU GMINY MIEJSKIEJ BOLESŁAWIEC

ANALIZA ROZLICZENIA WYDATKÓW ZA ROK 2019		**PLAN**	**WYKONANIE**	**%**
		1 154 000,00 zł	**518 267,00 zł**	**44,91%**
I.	**Wydatki związane z pracą bieżącą Wydziału m.in. z obsługą geodezyjną i wyceną nieruchomości oraz wynagrodzeniem notariuszy i podmiotów realizujących umowy.** Na małe wykorzystanie środków miało wpływ uzyskanie niższych od zakładanych cen usług, które to ceny zaoferowano w ramach przeprowadzonych postępowań, zorganizowanych w celu wyłonienia wykonawców usług geodezyjnych oraz usług świadczonych przez rzeczoznawców majątkowych i sporządzania świadectw charakterystyki energetycznej lokali i budynków. Opisywany punkt zawiera również przeznaczone na prowizje za sprzedaż nieruchomości przez Wałbrzyską Specjalną Strefę Ekonomiczną "Invest Park". W 2018 r. nie doszło do sprzedaży nieruchomości przez Strefę, co spowodowało niewykorzystanie środków przeznaczonych na wypłacenie prowizji.	**300 000,00 zł**	**143 132,00 zł**	**47,71 %**
II.	**Różne opłaty związane z nabywaniem i zbywaniem nieruchomości.** Niniejszy punkt zawiera opłaty pobierane przez sąd i Starostwo Powiatowe.	**40 000,00 zł**	**20 655,00 zł**	**51,64%**
III.	**Podatek od nieruchomości będących w zasobach Gminy Miejskiej.**	**52 000,00 zł**	**51 472,00 zł**	**98,99%**
IV.	**Wydatki związane z zapłatę podatku leśnego.**	**3 000,00 zł**	**2 220,00 zł**	**74,00%**
V.	**Opłata na rzecz Skarbu Państwa z tytułu użytkowania wieczystego nieruchomości.** Wszystkie wymagane opłaty na rzecz Skarbu Państwa zostały uregulowane.	**14 000,00 zł**	**13 887,00 zł**	**99,19%**
VI.	**Podatek od towarów i usług VAT.**	**100 000,00 zł**	**95 845,00 zł**	**95,85%**
VII.	**Kary i odszkodowania wypłacane na rzecz osób fizycznych.**	**200 000,00 zł**	**5,00 zł**	**0,00%**

	Odszkodowanie wypłacone za przejęcie (z mocy prawa) przez GMB-c gruntów pod inwestycję drogową, prowadzoną w rejonie ulic : Widok - Ptasia.			
VIII.	**Kary i odszkodowania wypłacane na rzecz osób prawnych.** Punkt obejmuje środki przeznaczone na wypłacanie odszkodowania na rzecz podmiotów prawnych i innych jednostek organizacyjnych. W 2019 r. nie wystąpiło zdarzenie uzasadniające wypłatę odszkodowania.	**15 000,00 zł**	**143,00 zł**	**0,96%**
IX.	Środki przeznaczone na zwrot nakładów poniesionych przez Wojewódzki Ośrodek Ruchu Drogowego w Jeleniej Górze na budynki i budowle stanowiące własność Gminy Miejskiej Bolesławiec, usytuowane na działce nr 2/27 przy ul. Lubańskiej	**30 000,00 zł**	**25 687,00 zł**	**85,63 %**
X.	**Wykupy gruntów. Wydatki na niezaplanowane zakupy nieruchomości pod inwestycje.** • Zakupiono nieruchomość oznaczoną jako dz. nr 2/3 i 2/5, położoną przy ul. Ptasiej za kwotę wynoszącą 140 000,00 zł. • Wydatkowano kwotę 25 218,00 zł, która stanowiła dopłatę do wartości nieruchomości będącej przedmiotem zamiany, pomiędzy Gminą Miejską Bolesławiec i osobami fizycznymi. Wartość zamienianych nieruchomości nie była ekwiwalentna. Nieruchomość stanowiąca własność osób fizycznych miała większą wartość i dlatego dopłacono kwotę stanowiącą różnicę wartości zamienianych nieruchomości. W wyniku zamiany Gmina Miejska Bolesławiec nabyła nieruchomość oznaczoną jako działki o numerach 164/21 i 164/20, położoną przy ul. Różanej.	**400 000,00 zł**	**165 218,00 zł**	**41,30%**

Tabela 10 Analiza wykonania planu wykorzystania zasobu Gminy Miejskiej Bolesławiec

ANALIZA ROZLICZENIA DOCHODÓW ZA ROK 2019		**PLAN**	**WYKONANIE**	**%**
		9 425 000,00 zł	**8 486 264,00 zł**	**90,04%**
I.	**Wpływy z opłat z trwałego zarządu i użytkowania.**	**130 000,00 zł**	**123 500,00 zł**	**95,00 %**
II.	**Wpływy z opłat za użytkowanie wieczyste.** Dochody pochodzące z wnoszonych opłat rocznych z tytułu użytkowania wieczystego nieruchomości. Opłaty roczne winny być wniesione do 31 marca.	**1 500 000,00 zł**	**1 514 981,00 zł**	**101,00 %**
III.	**Dochody z dzierżaw.**	**500 000,00 zł**	**529 429,00 zł**	**105,89%**
IV.	**Wpływy z tytułu przekształcenia prawa użytkowania wieczystego, przysługującego osobom fizycznym i prawnym, w prawo własności.** Uzyskane dochody są wynikiem spłat rat naliczanych na podstawie wydanych decyzji w sprawie przekształcenia prawa użytkowania wieczystego w prawo własności oraz wydania w	**310 000,00 zł**	**395 469,00 zł**	**127,57%**

	2018 r. 41 decyzji. Decyzje wydawane są na podstawie złożonych wniosków przez osoby fizyczne.			
V.	**Wpływy ze sprzedaży wyrobów i składników majątkowych.** Sprzedano w drodze bezprzetargowej : - 2 garaże na rzecz najemców; - 11 lokali mieszkalnych na rzecz najemców; - 15 działek (w tym na powiększenie działek sąsiednich oraz na rzecz dotychczasowych użytkowników wieczystych - 4 budynki niemieszkalne Sprzedano w drodze przetargu: - 11 działek; - 4 garaże; - 2 lokale użytkowe;	**6 500 000,00 zł**	**5 817 799,00 zł**	**89,50%**
VI.	**Wpływy z usług.** Niniejszy punkt obejmuje: wpłaty za wydanie wypisu z planu zagospodarowania przestrzennego; wpływy z tytułu opłat za wycenę gruntów objętych wnioskiem w sprawie przekształcenia prawa użytkowania wieczystego w prawo własności.	**20 000,00 zł**	**33 987,00 zł**	**169,94%**
VII.	**Odsetki z tytułu spłaty zadłużenia (rozłożenia ceny sprzedaży lokali na raty) i od nieterminowego regulowania należności.**	**455 000,00 zł**	**31 340,00 zł**	**6,89%**
VIII.	**Wpływy z różnych dochodów nie objętych pozostałymi punktami, obejmujący między innymi zwrot Gminie Miejskiej bonifikaty udzielonej nabywcom lokali mieszkalnych.**	**10 000,00 zł**	**39 399,00 zł**	**393,99%**

Tabela 11 ANALIZA ROZLICZENIA DOCHODÓW ZA ROK 2019

Ponadto :

- z tytułu naliczenia kontrahentom kar umownych za nieterminowe wykonanie usług, uzyskano kwotę wynoszącą 360,00 zł.

Mienie komunalne Gminy Miejskiej Bolesławiec stan na dzień 31.12.2019 r.

MIENIE KOMUNALNE GMINY MIEJSKIEJ BOLESŁAWIEC :		823,3994 ha
1.	**Zasób Gminy Miejskiej Bolesławiec**	**634,7481 ha**
1.1.	Grunty oddane w dzierżawę, w tym:	122,4580 ha
1.1.1.	Grunty wykorzystywane na cele rolne	72,1455 ha
1.1.2.	Grunty wykorzystywane na ogródki działkowe	6,0189 ha
1.1.3.	Grunty kopalne (woda) oraz wody stojące pod hodowlę ryb	18,2395 ha
1.1.4.	Grunty pod pawilonami handlowymi, parkingi oraz przeznaczone na cele inne nie wymienione powyżej	26,0541 ha

1.2.	Grunty oddane w użyczenie	0,0002 ha
1.3.	Grunty oddane w użytkowanie	6,4322 ha
1.4.	Grunty oddane w trwały zarząd	30,1004 ha
1.5.	Grunty przekazane w zarząd wspólnotom mieszkaniowym	3,0994 ha
1.6.	Grunty oddane w administrowanie	125,1420 ha
1.7.	Grunty pozostające w bezpośrednim zarządzie Gminy	347,5159 ha
2.	**Grunty stanowiące własność Gminy Miejskiej Bolesławiec i oddane w użytkowanie wieczyste :**	**188,6513 ha**
2.1.	Grunty oddane osobom fizycznym – działki budowlane, usługowe i pod garażami	13,1411 ha
2.2.	Grunty oddane spółdzielniom, spółdzielniom mieszkaniowym	17,3525 ha
2.3.	Grunty oddane ogrodom działkowym	116,6589 ha
2.4.	Grunty oddane pod pawilony handlowe i usługi	31,5107 ha
2.5.	Grunty pozostałe	9,9881 ha

Tabela 12 MIENIE KOMUNALNE GMINY MIEJSKIEJ BOLESŁAWIEC STAN NA DZIEŃ 31.12.2019 R

ZADANIA INWESTYCYJNE

W gminie w 2019 r. realizowano inwestycje dotyczące budowy i przebudowy dróg, modernizacji przedszkoli, wymiany sieci kanalizacji deszczowej, budowy kanalizacji sanitarnej i sieci wodociągowej, budowy oświetlenia, budowy placów i terenów rekreacyjnych. Realizowano również programy dotyczące ochrony powietrza.

W roku 2019 realizowano następujące zadania inwestycyjne:

1) „Budowa sieci wodociągowej w rejonie ulic Ptasia-Widok” – 526.679,67 zł;

2) „Zakup taboru autobusowego (2 autobusów bezemisyjnych o alternatywnych, elektrycznych systemach napędowych) wraz z infrastrukturą towarzyszącą” – 25.000 zł;

3) „Współfinansowanie przebudowy odcinka drogi Nr 2272D – ul. Modłowa w Bolesławcu” – 47.750 zł;

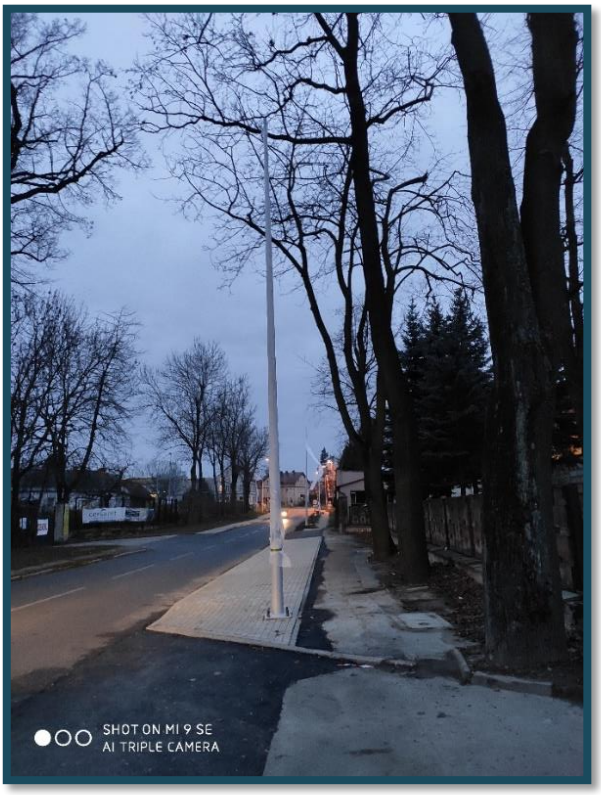

4) „Remont mostu przy ul. Mostowej w Bolesławcu”- 49.999,87 zł;
5) „Budowa zatoki parkingowej przy ul. Jeleniogórskiej”- 81.567 zł;

6) „Budowa drogi ul. Kresów II RP”- 535.774,27 zł;

7) „Przebudowa ul. Zgorzeleckiej”- 79.572,36 zł;

8) „Budowa drogi ul. Jagiellonów wraz z odwodnieniem – I etap”- 17.099,83 zł;

9) „Budowa ulicy Jagiellonów w Bolesławcu”- 186.970,58 zł

10) „Przebudowa ulicy Bankowej w Bolesławcu – wylot z ulicy Bankowej – Karola Miarki”- 2.460 zł;

11) „Opracowanie dokumentacji projektowo-kosztorysowych budowy ulic gminnych”- 6.150 zł;
12) „Wykonanie odwodnienia liniowego przy ul. Kołłątaja”- 3.607 zł;
13) „Budowa drogi ul. Żołnierzy Wyklętych wraz z odwodnieniem i oświetleniem”- 156.768,78 zł;

14) „Budowa parkingu i drogi dojazdowej do boisk sportowych na Osiedlu Przylesie" – 26.838 zł;
15) „Budowa drogi – ul. Rajska"- 61.722 zł ;

16) „TEN-T pasażerskie połączenia transportowe granicznych regionów/TRANS-BORDERS – budowa Centrum Przesiadkowego w Bolesławcu"- 66.302 zł;
17) „Monitoring na bulwarze"- 43.911 zł;

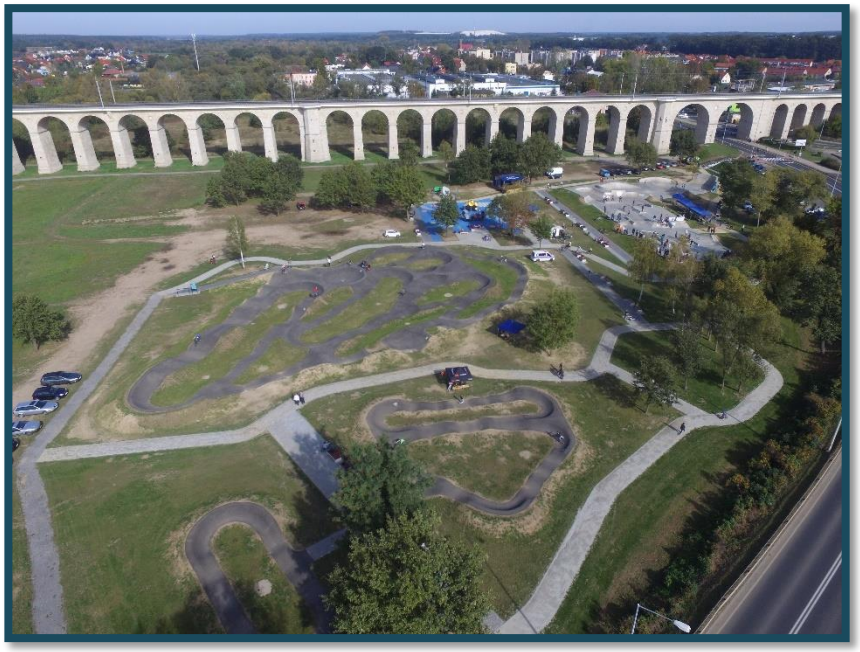

18) „Przebudowa dachu nad salą gimnastyczną w Szkole Podstawowej Nr 3 w Bolesławcu”- 79.027,94 zł;

19) „Przebudowa dachu Szkoły Podstawowej nr 1 w Bolesławcu – budynek administracji i łącznik” – 8.000 zł;

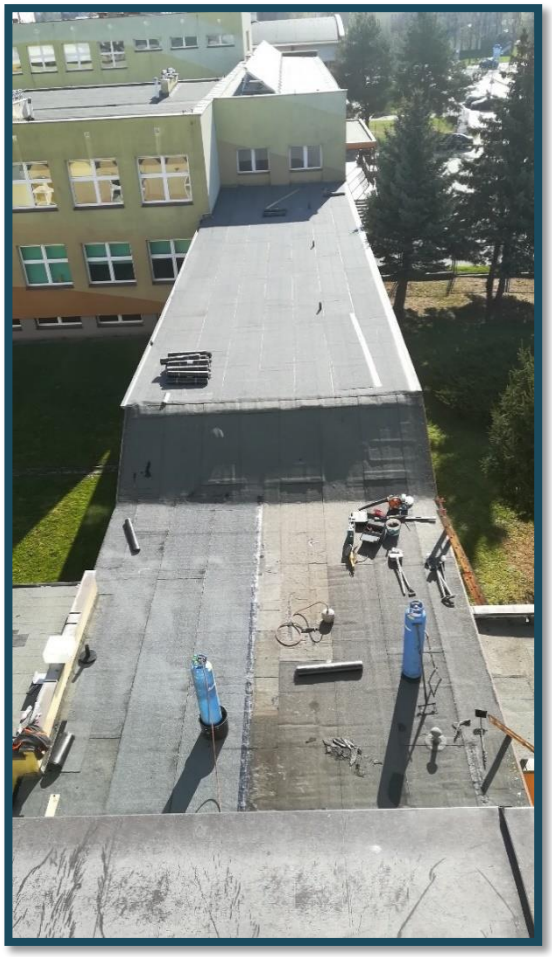

5. „Budowa przedszkola na lewobrzeżnej części miasta – Osiedle Kwiatowe”- 96.119,62 zł;

20) „Przebudowa bloku żywieniowego przy MPP nr 1 w Bolesławcu” – 146.729,09 zł;
21) „Budowa sieci kanalizacji ogólnospławnej w rejonie ulic Ptasia-Widok”- 1.769.956,49 zł;

22) „Kompleksowa modernizacja oświetlenia w mieście Bolesławiec”- 255.062,72 zł;

23) „Dostawa urządzeń zabawowych na plac rekreacyjny przy ul. Kilińskiego”- 155.153,43 zł;

6. „Centra dawnych rzemiosł na szlaku „Via Fabrilis””- 41.308,50 zł.

© boleslawiec.eu

© boleslawiec.eu

7. „Zagospodarowanie terenu nad Bobrem pod funkcję sportowo-rekreacyjną – II etap”- 165.957 zł.

8. „Wielopokoleniowa Otwarta Strefa Aktywności”- 122.186,84 zł.

ŚRODKI ZEWNĘTRZNE – KRAJOWE – 1.933.847,46 ZŁ

- „Fundusz Dróg Samorządowych" – 1.858.847,46 zł, w tym:
- „Budowa drogi ul. Żołnierzy Wyklętych wraz z odwodnieniem i oświetleniem"- 23.438 zł
- „Budowa ulicy Jagiellonów w Bolesławcu"- 1.140.007,68 zł
- „Przebudowa ulicy Bankowej w Bolesławcu – wylot z ulicy Bankowej – Karola Miarki"- 79.012,50 zł

- „Remont drogi i chodników wraz z wymianą sieci kanalizacji deszczowej – ul. Tulipanowa w Bolesławcu”- 616.389,28 zł
- „Budowa Otwartych Stref Aktywności: wariant podstawowy – 1 obiekt, wariant rozszerzony – 1 obiekt” – 75.000 zł

ŚRODKI ZEWNĘTRZNE – WSPÓLNOTOWE – 4.663.366,35 ZŁ

- „TEN-T pasażerskie połączenia transportowe granicznych regionów/TRANS-BORDERS – budowa Centrum Przesiadkowego w Bolesławcu” – 172.563,13 zł
- „Centrum wiedzy - adaptacja pomieszczeń byłego domu handlowego na cele publiczne w Bolesławcu” – 4.489.131,53 zł
- „Łużyce-Bory – rowerem przez kulturowe i przyrodnicze dziedzictwo pogranicza”- 1.671,69 zł.

TRANSPORT

Od 23 czerwca 2018 roku komunikacja miejska jest bezpłatna. Średni wiek taboru transportu zbiorowego na początku 2019 r. wynosił 4,74 lata.

DROGI

Infrastruktura drogowa w gminie obejmowała na 1 stycznia 2019 r. 100,50 km dróg. Na dzień 31 grudnia 2019 r. długość dróg w gminie wynosiła 104,93 km. Drogi asfaltowe stanowiły

na początku 2019 r. 89,97% wszystkich dróg, a pod koniec poprzedniego roku 90,01 %. Drogi utwardzone stanowiły w poprzednim roku, odpowiednio, 96 % na dzień 1 stycznia 2019 r. i 96,80 % na dzień 31 grudnia 2019 r.

Stan dróg według Systemu Oceny Stanu Nawierzchni, w podziale na poszczególne kategorie dróg publicznych, był następujący:

- drogi gminne – stan zadowalający,
- drogi powiatowe – stan zadowalający,
- drogi wojewódzkie – stan dobry,
- drogi krajowe – stan dobry.

Długość ścieżek rowerowych na dzień 1 stycznia 2019 r. wynosiła 30,16 km, natomiast na 31 grudnia 2019 r. 30,40 km.

Piesi:

Pieszy w przestrzeni miasta jest coraz ważniejszy. Jego potrzeby realizowane są m.in. poprzez wytyczanie nowych przejść dla pieszych, wygodne dojścia do przystanków, likwidację barier architektonicznych, poprawa jakości doświetlenia przejść dla pieszych, dobrej jakości przestrzenie publiczne.

SIECI

Długość czynnej sieci wodociągowej na początek 2019 r. wynosiła 132 km, a na koniec 134,5 km, w przypadku sieci kanalizacyjnej 150,3 km na początku oraz 151,2 km na koniec roku. Dostęp do sieci wodociągowej w gminie posiada 100% mieszkań, w przypadku sieci kanalizacyjnej 99,5%.

Długość czynnej sieci kanalizacyjnej będącej w zarządzie bądź administracji gminy (lub jednostek gospodarki komunalnej) na dzień 1 stycznia 2019 r. wynosiła 150,3 km, natomiast na dzień 31 grudnia 2019 r. 151,2 km.

Długość czynnej sieci gazowej na dzień 1 stycznia 2019 r. wynosiła 109 056 m, natomiast na 31 grudnia 2019 r. 161 613 m. Na początku ubiegłego roku istniało 2264 czynnych przyłączy do sieci gazowej, a na koniec roku – 3603. Z sieci gazowej korzysta 95,65 %.

OCHRONA ŚRODOWISKA

W 2019 r. odnotowano 16 dni, w których przekroczone zostały 24 - godzinne poziomy dopuszczalne dla pyłu PM10.

Problemem środowiskowym wymagającym poprawy i współpracy gmin jest smog. Z przeprowadzonych w 2019 r. obserwacji wynika, że kluczowym źródłem zanieczyszczenia powietrza w Bolesławcu jest ogrzewanie, kolejno zaś: komunikacja oraz czynniki zewnętrzne (spoza gminy). O ile ogrzewanie ma decydujący wpływ na wysokość poziomu zanieczyszczenia (nawet 7,5 - krotne zwiększenie stężenia PM10 w porównaniu z miesiącem spoza sezonu grzewczego, tu: sierpień 2018), to jednak dotyczy to tylko sezonu grzewczego. Zanieczyszczenia komunikacyjne generuje transport zbiorowy i indywidualny. Aktualna polityka Miasta Bolesławiec kładzie nacisk na podnoszenie atrakcyjności komunikacji publicznej.

Tymczasem do grupy najbardziej sceptycznych wobec rezygnacji z samochodu należą pracujący w Bolesławcu mieszkańcy gmin sąsiednich. Równocześnie mapy rozmieszczenia zanieczyszczeń wskazują na korelację występowania wysokich wskaźników PM10 w strefach dróg wylotowych z miasta oraz w miejscach częstych zatorów drogowych.

Na dzień 1 stycznia 2019 r. szacowano, że 1 021 mieszkanek i mieszkańców narażonych było na hałas drogowy, według ministerialnych przedziałów przekroczeń, zaś na dzień 31 grudnia 2019 r. zagrożeniem dotkniętych było 1 016 osób.

W gminie nie funkcjonują zakłady szczególnie uciążliwe dla środowiska.

ODPADY

W roku 2019 r. 100 % ścieków poddano oczyszczeniu, 99, 5% mieszkań korzystało z oczyszczalni ścieków komunalnych.

Na terenie Miasta znajduje się 59 zbiorników bezodpływowych na nieczystości ciekłe.

W 2019 roku na terenie gminy istniało jedno legalnie działające wysypisko odpadów komunalnych. W wciągu roku zlikwidowano 34 dzikich wysypisk, które znajdowały się na terenie należącym do miasta.

Na dzień 1 stycznia 2019 r. na 1 mieszkańca/mieszkankę gminy przypadało 105 kg selektywnie zebranych odpadów komunalnych oraz 263 kg zmieszanych odpadów komunalnych, zaś pod koniec roku dane te przedstawiały się następująco: na 1 mieszkańca/mieszkankę gminy przypadało 86,64 kg selektywnie zebranych odpadów komunalnych oraz 235,32 kg zmieszanych odpadów komunalnych.

POWIETRZE

W celu polepszenia warunków środowiskowych, w których żyją mieszkańcy, gmina podjęła następujące działania:

1) Złożono wniosek o dofinansowanie projektu pn. „Zakup taboru autobusowego (2 autobusy bezemisyjne o alternatywnych, elektrycznych systemach napędowych) wraz z infrastrukturą towarzyszącą". Zadanie polega na zakupie 2 fabrycznie nowych autobusów elektrycznych dostosowanych do potrzeb osób niepełnosprawnych wraz z infrastrukturą towarzyszącą. Realizacja przedmiotowego projektu pozwoli na zmniejszeniu emisji hałasu i substancji zanieczyszczających oraz zmniejszeniu wykorzystania samochodów osobowych. W dniu 10.10.2019 r. została podpisana umowa o dofinansowanie projektu.
2) Złożono wniosek o dofinansowanie projektu pn. „Koalicja Na Rzecz Poprawy Jakości Powietrza Gmin Zachodniego Obszar Interwencji (ZOI)". Zakres zadania dotyczy zapewnienia możliwości uzyskania dofinansowania w formie grantów, dla mieszkańców 8 gmin partnerskich, na modernizację systemów grzewczych obejmujących wymianę wysokoemisyjnych źródeł ciepła, na podłączenie do sieci ciepłowniczej /chłodniczej lub instalację źródeł ciepła opartych o OZE (np. pomp ciepła) lub instalację kotłów spalających biomasę lub ewentualnie paliwa gazowe. Wymianie źródła ciepła mogą towarzyszyć uzasadnione modernizacje systemu grzewczego pozostające w związku przyczynowo – skutkowym ze zmianą źródła ciepła, np. wymiana wysokotemperaturowej instalacji ogrzewania na niskotemperaturową. Dopuszcza się również zastosowanie ogrzewania elektrycznego, pod warunkiem, że będzie ono zasilane z OZE. Wsparcie może dotyczyć również systemów monitoringu i zarządzania energią (termostaty, czujniki temperatury, pogodowe, obecności, sterowniki, automatyczne układy regulacji, aplikacje komputerowe, gotowe systemy, urządzenia pomiarowe itp.) mające na celu zmniejszenie zużycia energii poprzez dostosowanie mocy urządzeń do chwilowego zapotrzebowania. Wymiana źródła ciepła jest elementem obowiązkowym. Inwestycje mogą być uzupełnione poprzez instalacje OZE (np. na potrzeby pozyskiwania

ciepłej wody użytkowej lub produkcji energii elektrycznej, np. fotowoltaiki). Planowany do realizacji projekt skierowany będzie do mieszkańców (Grantobiorców) Gmin – Partnerów Projektu. W dniu 06.12.2019 r. rozstrzygnięto konkurs, projekt został wybrany do dofinansowania.

3) Zawarto umowę na wykonanie dokumentacji projektowej Subregionalnego Centrum Przesiadkowego w Bolesławcu. Na terenie planowanego centrum przesiadkowego, w okolicy istniejącego dworca kolejowego, zarówno mieszkańcy, jak i turyści będą mieli możliwość zamiany środka lokomocji, np. pociągu, autobusu, roweru lub innego środka transportu. Multimedialny charakter inwestycji ma na celu ograniczenie indywidualnego ruchu samochodów, co w efekcie pozytywnie wpłynie na środowisko poprzez redukcję emitowanych zanieczyszczeń powietrza oraz zmniejszenie poziomu hałasu.
4) Zamontowano siedem czujników (SYNGEOS oraz AIRLY), które na bieżąco, monitorują stan jakości powietrza. Informacje na temat zanieczyszczenia powietrza w mieście przedstawiane są na mapach www.syngeos.pl, www.airly.eu oraz w aplikacjach mobilnych. Dokładne informacje dotyczące rodzaju urządzeń znajdujących się w naszej okolicy i należących do sieci Państwowego Monitoringu Ochrony Środowiska możemy znaleźć na ich stronie internetowej.

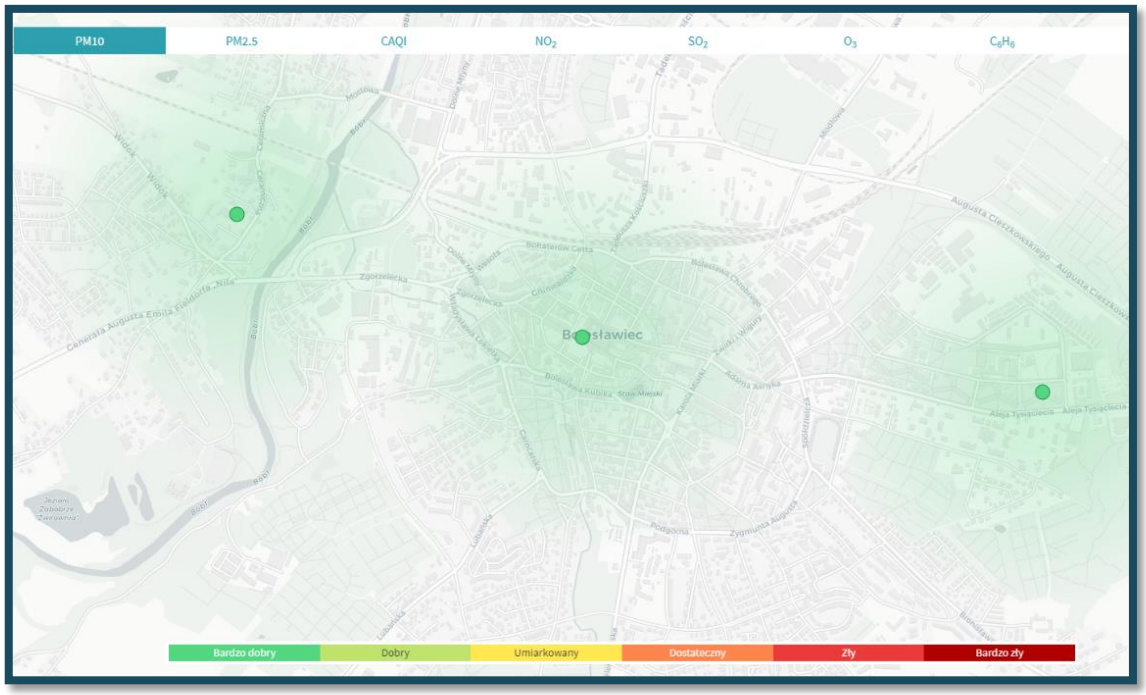

źródło: 1 https://panel.syngeos.pl/sensor

AZBEST

Realizacja programu usuwania wyrobów zawierających azbest z terenu miasta przebiega bez zakłóceń: w 2019 r. Gmina Miejska Bolesławiec otrzymała dotację z Wojewódzkiego Funduszu Ochrony Środowiska i Gospodarki Wodnej we Wrocławiu na zadania pn. „Usuwanie azbestu i wyrobów zawierających azbest z terenu Gminy Miejskiej Bolesławiec".

Zadanie miało na celu likwidację azbestu i wyrobów zawierających azbest z terenów nieruchomości zlokalizowanych na terenie Gminy Miejskiej Bolesławiec. Wnioski w tej sprawie składali mieszkańcy miasta Bolesławiec, w tym właściciele i użytkownicy nieruchomości, a także użytkownicy działek ogrodowych znajdujących się w obrębie Rodzinnych Ogrodów Działkowych, u których zidentyfikowano azbest lub wyroby zawierające azbest w wyniku przeprowadzonej inwentaryzacji.

Łącznie w 2019 r. odebrano z miasta Bolesławiec 61,032 Mg (ton), w tym:

- 29,694 Mg – stanowił azbest zmagazynowany,

- 31,338 Mg – stanowił azbest z pochodzący z demontażu.

Z 19 indywidulanych ogródków działkowych z terenu miasta Bolesławiec odebrano 38,502 Mg, pozostała ilość pochodziła z posesji osób fizycznych i osób prawnych (tj. 22,530 Mg). Prace obejmowały odbiór, demontaż płyt cementowo-azbestowych wraz z załadunkiem oraz transportem i unieszkodliwianiem na składowisku odpadów niebezpiecznych. Prace wykonała uprawniona firma.

Całkowity koszt zadania wyniósł 36 248,34 zł, w tym kwota 25 373,83 zł stanowiło dotację w wysokości do 70 % przyznanych ze środków finansowych przeznaczonych na realizację gminnych programów usuwania azbestu i wyrobów zawierających azbest z Wojewódzkiego Funduszu Ochrony Środowiska i Gospodarki Wodnej we Wrocławiu. Pozostała kwota w wysokości 10.874,51 zł stanowiła wkład własny Gminy Miejskiej Bolesławiec.

ROWERY MIEJSKIE

W 2019 r. kontynuowano Program Bolesławieckiego Roweru Miejskiego „BROM". Zakres rzeczowy zadania dotyczył m. in. dostarczenia licencji do oprogramowania ROOVEE służącego do zarządzania flotą rowerów, konfiguracji stref funkcjonowania systemu oraz zwrotu

i wypożyczeń 30 sztuk rowerów oraz oznaczenia rowerów i 8 stacji parkowania. Uruchomiono stronę www: https://brom.bike/ Wydatki poniesione: 124 800 zł.

W roku 2019 r. (kwiecień – wrzesień) wykonano 5 598 przejazdów na odległość 13 503,66 km. Łączny czas jazdy wyniósł 2 266 godzin.

OŚWIETLENIE

Na terenie Miasta znajduje się 3 964 punktów świetlnych na 3814 konstrukcjach wsporczych Głównym typem źródła światła występującym na terenie miasta jest źródło sodowe, oraz w mniejszym stopniu metalohalogenkowe. Nieefektywne źródła rtęciowe stanowią ułamek procenta całości, zaś nowoczesne źródła oparte na diodach led wykorzystywane są w 255 sztukach opraw co stanowi niecałe siedem procent ogółu. Ciągła modernizacja oświetlenia ulicznego do najwyższych uzasadnionych parametrów energetycznych (zapewnienie oszczędności energii).

GOSPODARKA PRZESTRZENNA

KONSULTACJE

Zgodnie z obowiązującą w gminie uchwałą Nr XL/327/09 Rady Miasta Bolesławiec z dnia 27 maja 2009 r. w sprawie określenia zasad przeprowadzania konsultacji społecznych wśród

mieszkańców miasta Bolesławiec, w 2019 r. w Wydziale Mienia i Gospodarki Przestrzennej nie przeprowadzano konsultacji dotyczących projektów uchwał.

OCHRONA ZABYTKÓW (STOPIEŃ REALIZACJI GMINNEGO PROGRAMU OPIEKI NAD ZABYTKAMI DLA MIASTA BOLESŁAWIEC ZA ROK 2019)

Dnia 25 września 2019 r. Rada Miasta Bolesławiec podjęła uchwałę NR X/114/2019 w sprawie przyjęcia "Gminnego Programu Opieki nad Zabytkami Miasta Bolesławiec na lata 2019 - 2022".

Dnia 19 sierpnia 2019 r. Prezydent Miasta Bolesławiec wydał zarządzenie Nr 251/2019 w sprawie zmiany zarządzenia Nr 79/2016 Prezydenta Miasta Bolesławiec z dnia 3 marca 2016 r. w sprawie założenia Gminnej Ewidencji Zabytków Miasta Bolesławiec – zaktualizowana Gminna Ewidencja Zabytków wraz z wyszczególnieniem obiektów objętych wpisem do rejestru zabytków, została udostępniona: na stronie BIP w formie załącznika do w/w zarządzenia, na stronie Urzędu Miasta Bolesławiec oraz w Systemie Informacji Przestrzennej.

1. Działania oraz zadania związane z opieką nad zabytkami i dziedzictwem kulturowym:
   1) Współpraca Urzędu Miasta z Wojewódzkim Konserwatorem Zabytków i Wojewódzkim Urzędem Ochrony Zabytków w zakresie ochrony zabytków Bolesławca :
      a) nadzór nad realizowanymi remontami obiektów zabytkowych przy udziale dotacji,
      b) uzgadnianie zapisów miejscowych planów zagospodarowania przestrzennego dla terenów objętych ochroną konserwatorską, służących zachowaniu i ochronie substancji zabytków w mieście,
      c) opiniowanie wniosków o zmianę zapisów miejscowego planu dla terenów objętych ochroną konserwatorską,
      d) uzgadnianie wpisu nowych obiektów do Gminnej Ewidencji Zabytków Miasta Bolesławiec.

2) Działania prowadzące do zahamowania procesu degradacji zabytków i doprowadzenie do poprawy stanu ich zachowania:

   a) przyznanie dotacji do remontu obiektów wpisanych do rejestru zabytków lub do Gminnej Ewidencji Zabytków miasta Bolesławiec - w roku 2019 udzielono dotacji w wysokości 820.000 zł:

      – 270.000 zł - Remont elewacji kamienicy przyrynkowej przy ul. Zacisze 1,
      – 20.000 zł, - Remont pokrycia dachu na budynku mieszkalnym przy ul. Zwycięstwa 7,
      – 20.000 zł, - Remont pokrycia dachu na budynku mieszkalnym przy ul. Wojska Polskiego 12,
      – 160.000 zł, - Renowacja elewacji kamienicy przyrynkowej przy ul. Teatralnej nr 4,
      – 140.000 zł, - Konserwacja i renowacja obrazów stacji drogi krzyżowej w kościele parafialnym p.w. Matki Bożej Nieustającej Pomocy – etap II,
      – 210.000 zł, - Kompleksowe prace konserwatorskie gotyckiego Kościoła Matki Bożej Różańcowej przy ul. Ceramicznej 1a w Bolesławcu - I etap - Izolacja pionowa ścian kościoła i renowacja zawilgoconych tynków wewnętrznych;

   b) wykonanie prac remontowo-malarskich w pomieszczeniach ratusza oraz naprawa elewacji pod schodami głównymi prowadzącymi do Ratusza - wydatkowano 37 862 zł),
   c) bieżące utrzymanie parków i terenów zieleni położonych w strefach ochrony konserwatorskiej oraz wpisanych do rejestru zabytków - uzupełnienie nasadzeń drzew, krzewów i kwiatów na terenie zieleni miejskiej; pielęgnację żywopłotów i rabat wieloletnich, konserwację trawników i zieleńców;

3) Realizacja kierunków polityki przestrzennej wskazanych w obowiązującym studium uwarunkowań i kierunków zagospodarowania przestrzennego oraz zapisów dotyczących ochrony dziedzictwa i krajobrazu kulturowego w miejscowych planach zagospodarowania przestrzennego - uchwała nr XLVI/471/2018 Rady Miasta Bolesławiec z dnia 28 marca 2018 r.
4) podejmowanie kolejnych projektów związanych z rewitalizacją zabytkowych zespołów i przestrzeni publicznych miasta, wyznaczonych w Studium uwarunkowań i kierunków zagospodarowania przestrzennego:

a) wprowadzenie do przestrzeni urbanistycznej Rynku wykonanych z bolesławieckiej ceramiki elementów „małej architektury" oraz udział w przygotowaniu dokumentu strategicznego, zawierającego zalecenia działań na rzecz zachowania dziedzictwa kulturowego i rewitalizacji historycznych śródmieść na obszarze transgranicznym Saksonii i Polski, będące elementami procesu rewitalizacji obszaru staromiejskiego (działania realizowane w ramach projektu "REVIVAL! – Rewitalizacja historycznych miast Dolnego Śląska i Saksonii", dofinansowanego w ramach Programu INTERREG V-A Polska - Saksonia 2014-2020),

b) rozpoczęcie procesu przygotowanie dokumentacji projektowo-budowlanej Centrum Przesiadkowego w Bolesławcu jako element procesu rewitalizacji tzw. „Bramy Północnej" (działania realizowane w ramach projektu „TEN-T pasażerskie połączenia transportowe granicznych regionów/TRANS-BORDERS - budowa Centrum Przesiadkowego w Bolesławcu", dofinansowanego w ramach Programu INTERREG Europa Środkowa 2014-2020),

5) Realizacja kierunków polityki przestrzennej wskazanych w obowiązującym studium uwarunkowań i kierunków zagospodarowania przestrzennego oraz zapisów dotyczących ochrony dziedzictwa i krajobrazu kulturowego w miejscowych planach zagospodarowania przestrzennego:

- w dniu 27 lutego 2019 r. Rada Miasta Bolesławiec uchwałą nr V/52/2019 przyjęła nowy miejscowy plan zagospodarowania przestrzennego dla terenu zlokalizowanego w rejonie ulic: Polna - B. Chrobrego w Bolesławcu,
- w dniu 29 maja 2019 r. Rada Miasta Bolesławiec uchwałą nr VII/73/2019 przyjęła nowy miejscowy plan zagospodarowania przestrzennego dla terenu zlokalizowanego w rejonie ulicy Gen. Augusta Emila Fieldorfa „Nila" w Bolesławcu,
- w dniu 29 maja 2019 r. Rada Miasta Bolesławiec uchwałą nr VII/74/2019 przyjęła nowy miejscowy plan zagospodarowania przestrzennego dla terenu zlokalizowanego w rejonie ulic: W. Łokietka - Mazowiecka w Bolesławcu,
- w dniu 29 maja 2019 r. Rada Miasta Bolesławiec uchwałą nr VII/75/2019 przyjęła nowy miejscowy plan zagospodarowania przestrzennego dla terenu zlokalizowanego w rejonie ulic: Stolarska – Wierzbowa - Akacjowa w Bolesławcu,
- w dniu 29 maja 2019 r. Rada Miasta Bolesławiec uchwałą nr VII/76/2019 przyjęła nowy miejscowy plan zagospodarowania przestrzennego terenów lokalizowanych wzdłuż rzeki Bóbr w Bolesławcu - dla części „A",

- w dniu 26 czerwca 2019 r. Rada Miasta Bolesławiec uchwałą nr VIII/88/2019 przyjęła nowy miejscowy plan zagospodarowania przestrzennego dla terenu zlokalizowanego przy ul. Staroszkolnej 18 w Bolesławcu,
- w dniu 26 czerwca 2019 r. Rada Miasta Bolesławiec uchwałą nr VIII/90/2019 przyjęła nowy miejscowy plan zagospodarowania przestrzennego dla terenu zlokalizowanego w rejonie ulic: Cieszkowskiego - al. Tysiąclecia w Bolesławcu,
- w dniu 26 czerwca 2019 r. Rada Miasta Bolesławiec uchwałą nr VIII/91/2019 przyjęła nowy miejscowy plan zagospodarowania przestrzennego dla terenu zlokalizowanego w rejonie ulic: Zwycięstwa - Jeleniogórska - Rzemieślnicza w Bolesławcu,
- w dniu 26 czerwca 2019 r. Rada Miasta Bolesławiec uchwałą nr VIII/92/2019 przyjęła nowy miejscowy plan zagospodarowania przestrzennego dla terenu zlokalizowanego w trójkącie ulic: Zygmunta Augusta – B. Kosiby – Murarska w Bolesławcu,
- w dniu 30 października 2019 r. Rada Miasta Bolesławiec uchwałą nr XII/134/2019 przyjęła nowy miejscowy plan zagospodarowania przestrzennego dla terenu zlokalizowanego w kwartale ulic: Żołnierzy Wyklętych - Powstańców Warszawy - Warszawska - Gdańska w Bolesławcu – część „A",
- w dniu 30 października 2019 r. Rada Miasta Bolesławiec uchwałą nr XII/135/2019 przyjęła nowy miejscowy plan zagospodarowania przestrzennego dla terenu zlokalizowanego w kwartale ulic: Grunwaldzka – Zgorzelecka – Szkolna – Armii Krajowej w Bolesławcu.

6) Organizacja wystaw stałych i czasowych w Muzeum Ceramiki, tematycznie związanych ze specyfiką regionu, wzmacniających wizerunek miasta i jego dziedzictwa kulturowego:
   a) rozbudowa poprzez wprowadzenie rozwiązań multimedialnych i interaktywnych stałych ekspozycji obu działów Muzeum Ceramiki;
   b) organizacja wystaw czasowych przez Muzeum Ceramiki:

   – „Nowości w muzealnej kolekcji"
   – „Przyjaciele dla nowego muzeum"
   – „Bolesławiec w ikonografii XIX i XX w."
   – „Bolesławiec 2004-2019 – 15 lat w Unii Europejskiej"
   – „Nasze drogi ku wolności 1989-1990" –plenerowa wystawa fotograficzna;
   – „Polski Splot – region bolesławiecki w relacji Leona Piątkowskiego" - plenerowa wystawa fotograficzna,

7) Wspieranie wydawnictw i publikacji poświęconych historii miasta oraz jego zabytkom:

a) T. Jurkowski, „Osiedlenie się Polaków z Jugosławii na ziemiach powiatu bolesławieckiego w latach 1946-1947”,
b) „Jubileusz bolesławieckich Kresowian 1989-2019. 30 lat Towarzystwa Miłośników Lwowa i Kresów Południowo-Wschodnich, Oddział w Bolesławcu oraz Związku Sybiraków, Koło w Bolesławcu”, red. B. Smoleńska, M. Niemczuk,
c) A. Baniecki, „Powiat bolesławiecki w latach 1945-1950”
d) „Rocznik Bolesławiecki 2018”;

8) Wspieranie działalności organizacji społecznych, pozarządowych i środowisk zajmujących się ochroną i opieką nad zabytkami - wspieranie działalności Bolesławieckiego Towarzystwa Kolekcjonerskiego;
9) Aktywna współpraca z lokalnymi mediami w celu promocji zabytków i upowszechniania działań związanych z opieką nad zabytkami:

a) współprodukcja filmów promujących działania wystawiennicze Muzeum Ceramiki;
b) publikacja kilkunastu artykułów w gazetach lokalnych i na lokalnych portalach internetowych, promujących zabytki i eksponaty muzeum;

10) Wspieranie projektów i realizacji mających na celu promowanie walorów środowiska kulturowego oraz środowiska przyrodniczego jako potencjału dla rozwoju turystyki prowadzonej w zgodzie z zasadami zrównoważonego rozwoju:

a) przygotowanie dokumentacji remontowo-budowlanej przebudowy pałacu Pücklera przy ul. Zgorzeleckiej na cele nowej siedziby Muzeum Ceramiki,
b) realizacja etapowego procesu zagospodarowania bulwarów nad Bobrem na cele rekreacyjno-sportowe, skutkujące zwiększeniem potencjału turystycznego tego obszaru;
c) wspieranie procesu digitalizacji eksponatów muzealnych oraz promocji zbiorów, realizowanych w ramach projektu „Brama do świata zbiorów”, dofinansowanego ze środków Programu Interreg V-A Republika Czeska – Polska 2014-2020,
d) wspieranie wystaw i warsztatów, promujących historię i dorobek kulturowy miasta, realizowanych w ramach projektu „Bolesławiec – Vrchlabi – aktywna transgraniczna współpraca muzeów, dofinansowanego ze środków Programu Interreg V-A Republika Czeska – Polska 2014-2020,
e) wspieranie organizacji pozalekcyjnych zajęć edukacyjnych, popularyzujących dorobek kulturowy miasta, realizowanych w ramach projektu „Nauka jako

przygoda", dofinansowanego ze środków Programu Interreg V-A Polska - Saksonia 2014-2020

f) doposażenie Centrum Wiedzy w sprzęt multimedialny, umożliwiający realizację zadań z zakresu popularyzacji dziedzictwo kulturowego Bolesławca.

11) Udział w tworzeniu i promowanie szlaków turystycznych:

a) otrzymanie wsparcia ze środków Programu Interreg V-A Republika Czeska – Polska 2014-2020 na wydłużenie o przeszło 200 km po obu stronach granicy szlaku „VIA FABRILIS" i włączenie do niego 11 nowych ośrodków (w ramach projektu transgranicznego „Centra dawnych rzemiosł na szlaku Via Fabrilis", realizowanego wspólnie z Gminę Miejską Kłodzko i Miasto Jaroměř (Republika Czeska),
b) udział w transgranicznym projekcie „Łużyce – Bory, rowerem przez kulturowe i przyrodnicze dziedzictwo pogranicza", dofinansowanym ze środków Programu Interreg V-A Polska - Saksonia 2014-2020, mającym na celu stworzenie nowej trasy rowerowej w powiecie, wspólnie z Gminami: Bolesławiec, Warta Bolesławiecka, Osiecznica i miastem Bernsdorf w Saksonii;

12) Wspieranie turystyki kulturowej na terenie miasta m.in. rozbudowę infrastruktury, rozwój szlaków turystycznych i budowę sieci tras rowerowych:

a) przygotowanie dokumentacji projektowo-budowlanej budowy Centrum Dawnych Technik Garncarskich na terenie dawnej garncarni przy ul. Widok 1,
b) otrzymanie wsparcia ze środków Programu Interreg V-A Republika Czeska – Polska 2014-2020 na realizację projektu transgranicznego „Centra dawnych rzemiosł na szlaku Via Fabrilis", w ramach którego planowane jest m.in. utworzenie Centrum Dawnych Technik Garncarskich na terenie dawnej garncarni przy ul. Widok 1,
c) stworzenie części nowej trasy rowerowej na terenie miasta w ramach projektu transgranicznego „Łużyce – Bory, rowerem przez kulturowe i przyrodnicze dziedzictwo pogranicza";

13) Dofinansowanie szkolnych konkursów wiedzy o zabytkach:

a) Powiatowy Turniej Wiedzy o Sztuce,
b) Ogólnopolski Młodzieżowy Konkurs Krajoznawczy „Poznajemy Ojcowiznę",
c) Konkurs fotograficzny „Wspólne dziedzictwo – ceramika bolesławiecka" w ramach 27. Europejskich Dni Dziedzictwa;

14) Udział gminy i jednostek organizacyjnych w obchodach 27. Europejskich Dni Dziedzictwa - organizacja konkursu fotograficznego „Wspólne dziedzictwo – ceramika bolesławiecka”;
15) Organizacja corocznej imprezy tzw. Nocy Muzeów przez Muzeum Ceramiki.

2. Realizacja zadań z zakresu ochrony zabytków w Gminnym Programie Rewitalizacji Gminy Miejskiej Bolesławiec - zgodnie z uchwałą z dnia 28 września 2016 r. Rady Miasta Bolesławiec Nr XXVIII/290/2016.
   1) Remont kamienic przy ul. Zacisze 1 i Teatralnej 4;
   2) Wykonanie prac remontowo-malarskich w pomieszczeniach ratusza oraz naprawa elewacji pod schodami głównymi prowadzącymi do ratusza;
   3) Doposażenie Centrum Wiedzy – Miejskiej Biblioteki Publicznej w sprzęty multimedialne umożliwiające realizację działań upowszechniających dorobek kulturowy Bolesławca;
   4) Rozpoczęcie opracowania dokumentacji projektowo-budowlanej dla Centrum Przesiadkowego przy Dworcu Głównym w Bolesławcu
   5) Remont obiektów sakralnych – pierwszy etap prace konserwatorskich przy gotyckim Kościele Matki Bożej Różańcowej przy ul. Ceramicznej 1a. - izolacja pionowa ścian kościoła i renowacja zawilgoconych tynków wewnętrznych.

PLANOWANIE PRZESTRZENNE

W roku 2019 miejscowymi planami zagospodarowania przestrzennego objętych było 100 % powierzchni gminy. Miasto Bolesławiec posiada całkowite pokrycie obowiązującymi planami miejscowymi. Biorąc pod uwagę powyższe, nie wskazuje się w Studium obszarów, na których należy sporządzić miejscowy plan zagospodarowania przestrzennego.

W 2019 r. nie wydano decyzji o ustaleniu lokalizacji inwestycji celu publicznego.

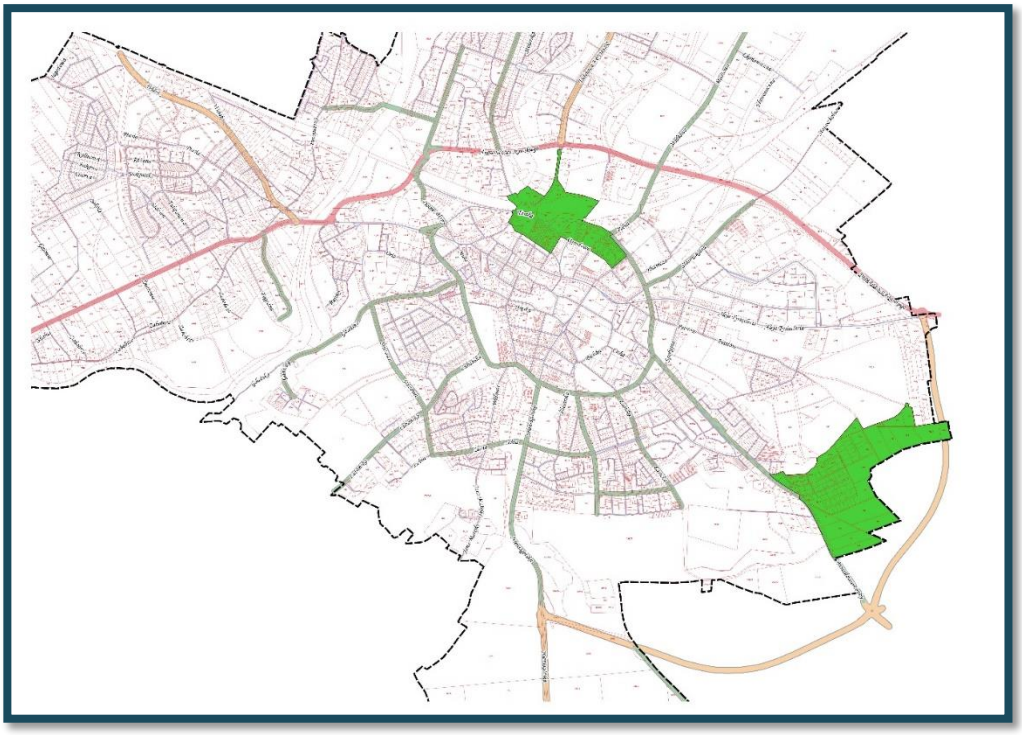

Rysunek 1 Granice procedur planistycznych rozpoczętych w 2019r.

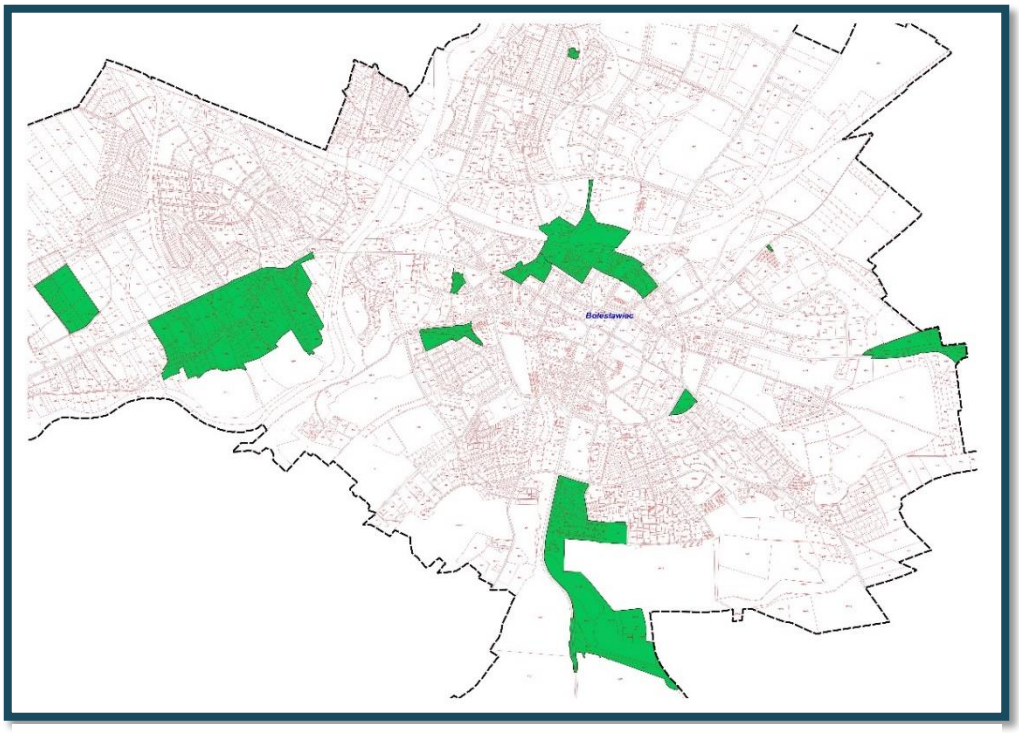

Rysunek 2 Granice miejscowych planów zagospodarowania przestrzennego uchwalonych w 2019 r.

REWITALIZACJIA

W Gminnym Programie Rewitalizacji Gminy Miejskiej Bolesławiec uchwalonym 28 września 2016 r. zaplanowano łącznie 56 projektów, których wnioskodawcami i beneficjentami były Jednostki Samorządu Terytorialnego, Spółki Miejskie, jednostki organizacyjne, stowarzyszenia, prywatni przedsiębiorcy i inne organizacje. Do końca roku 2019 łącznie zrealizowano 11 z 56 zakładanych projektów o łącznej wartości ponad 5 mln zł.

Realizowane projekty obejmowały sferę techniczną - 6 projektów, sferę funkcjonalno – przestrzenną - 1 projekt , sferę społeczną – 3 projekty oraz sferę gospodarczą - 1 projekt.

W ramach rewitalizacji Gmina Miejska zrealizowała:

1. „Bulwar nad Bobrem- adaptacja przestrzeni na funkcję sportowo- rekreacyjną". Projekt w trakcie realizacji. W 2019 roku zrealizowano:
   - „Monitoring na bulwarze"- 43.911 zł,
   - „Zagospodarowanie terenu nad Bobrem pod funkcję sportowo-rekreacyjną – II etap"- 165.957 zł.

2. „Modernizacja systemu drogowego oraz przestrzeni wokół dworca kolejowego – adaptacja przestrzeni na potrzeby Centrum Przesiadkowego w Bolesławcu".

   Projekt w trakcie realizacji. Miasto Bolesławiec wraz z ośmioma innymi instytucjami z Niemiec, Polski, Czech, Austrii i Słowenii zdołało pozyskać środki z Europejskiego Funduszu Rozwoju Regionalnego na realizację projektu TRANS-BORDERS. W ramach projektu „TEN-T pasażerskie połączenia transportowe granicznych regionów/TRANS-BORDERS - budowa Centrum Przesiadkowego w Bolesławcu" realizowane były działania związane z opracowaniem dokumentacji budowlanej oraz promocją projektu.

   W 2019 roku wydatki ogółem w ramach projektu wyniosły 160.007 zł. Wpływy z UE w roku 2019 – 172.563 zł.

3. „Przebudowa dróg i ulic gminnych". Projekt jest sukcesywnie realizowany. W 2019 r. zrealizowano 6 inwestycji. Poniesione nakłady wyniosły łącznie 1.041.568 zł, w tym:
   - Przebudowa ulicy Bankowej w Bolesławcu – wylot z ulicy Bankowej – Karola Miarki 2.460 zł;
   - Budowa ulicy Jagiellonów w Bolesławcu 204.070 zł;
   - Budowa drogi ul. Kresów II RP 535.774 zł;
   - Przebudowa ul. Zgorzeleckiej 79.572 zł (w ramach zadania wykonano jedynie czyszczenie i udrażnianie wpustów i przebudowano odwodnienie);
   - Drogi wewnętrzne: ul. Rajska 61.722 zł i ul. Żołnierzy Wyklętych wraz z odwodnieniem i oświetleniem 157.969 zł.
4. „Poprawa standardu zamieszkania oraz efektywności energetycznej nieruchomości znajdujących się w zarządzie TBS Sp. z o.o." (Wnioskodawca: TBS). Projekt w trakcie realizacji. W 2019 r. podjęto wiele działań, które skutkowały poprawą standardu zamieszkania

(remonty elewacji, klatek schodowych oraz dachów). Planowane są również kolejne działania w 2020 r. Ogólny koszt zrealizowanych zadań w 2019 roku to 389.824 zł (środki własne).

5. „Przyłączenie do miejskiej sieci ciepłowniczej budynków zlokalizowanych w rejonie Rynku" (Wnioskodawca: ZEC). Projekt w trakcie realizacji. W 2019 r. wykonano przyłącze do Bazyliki NMP. Brak złożonych wniosków wspólnot mieszkaniowych w roku 2019. Planowane jest wykonanie końcowych odcinków przyłączy ciepłowniczych, co uzależnione jest od uchwał wspólnot i złożenia w ZEC wniosków o przyłączenie do sieci ciepłowniczej. Koszt inwestycji w 2019 r. to 206.069 zł (środki własne).
6. „Poprawa standardu zamieszkania oraz efektywności energetycznej zasobów mieszkaniowych SM Bolesławianka" (Wnioskodawca: SM „Bolesławianka"). Projekt w trakcie realizacji. W 2019 r. wykonano zadania polegające na wymianie piecy z podłączeniem do sieci miejskiej c.o., wymianie oświetlenia w budynkach na ledowe oraz rewitalizacji terenów zielonych - skwerów przydomowych. Wydatki w 2019 r. wyniosły 1.143.213 zł.
7. „Przebudowa przestrzeni publicznej - modernizacja podwórek należących do Miasta"
   Projekt jest sukcesywnie realizowany. W roku 2019 poniesione nakłady wyniosły 1.281.795 zł, wykonano m.in: remont zaplecza przy ul. Dzieci Wrześni – Tyrankiewiczów, przebudowę zaplecza przy ul. Słowackiego 1-11 oraz zaplecza przy ul. Kościelnej 4/5, 6, 7, 8 do ul. Chopina 7, remont dachu budynku mieszkalnego wielorodzinnego przy ul. Kościuszki 56b, rozbiórkę budynku mieszkalnego przy ul. Komuny Paryskiej 8a oraz inne prace polegające na wykonaniu remontu nawierzchni asfaltowej, oznakowania pionowego, poziomego.

8. „Poprawa powiatowego systemu drogowego i komunikacyjnego na obszarach rewitalizacji w Bolesławcu" (Wnioskodawca: Powiat Bolesławiecki). Projekt jest sukcesywnie realizowany. W 2019 roku wykonano remont ul. Modłowej (95.500 zł) oraz kontynuowano remont mostu na ul. Mostowej (499.999 zł). Wydatki w 2019 r. wyniosły 595.499 zł.

SFERA SPOŁECZNA

POMOC SPOŁECZNA

Beneficjentami środowiskowej pomocy społecznej w 2019 r. było 66 osób, w tym 14 osób w wieku 18-30 lat oraz 52 osoby w wieku 31 lat i więcej, w tym 19 osób poniżej kryterium dochodowego oraz 47 osób powyżej kryterium dochodowego.

W 2019 r. funkcjonowały następujące: placówki stacjonarnej pomocy społecznej:

- domy pomocy społecznej: 1, z którego skorzystało 54 mieszkanek i mieszkańców,
- noclegownie, domy i schroniska dla bezdomnych mężczyzn, z których skorzystały 63 osoby, co stanowi 98,59 % bezdomnych, za których główne miejsce przebywania uznaje się gminę,
- ośrodki wsparcia dla osób z zaburzeniami psychicznymi, z których usług skorzystało 66 osób,
- domy dla matek z małoletnimi dziećmi i kobiet w ciąży, z ich usług skorzystały 3 osoby (1 matka z dzieckiem i 1 kobieta w ciąży - poza terenem Bolesławca).

Na 1 stycznia 2019 r. 787 rodzin otrzymywało zasiłki rodzinne na dzieci, a na dzień 31 grudnia 2019 r. 561 rodzin. Liczba dzieci, na które rodzice otrzymywali zasiłek rodzinny, wynosiła na początek roku 1 464, a na koniec roku 1 053. Kwota świadczeń rodzinnych w 2019 r. wyniosła 11 298 521 zł, (w tym: na zasiłki pielęgnacyjne – 2 176 188 zł, na świadczenia pielęgnacyjne – 2 991 747 zł, kwota świadczenia rodzicielskiego 688 045 zł, a świadczenia z funduszu alimentacyjnego – 1 650 630 zł. Koszty obsługi wyniosły 314 971 zł.

Na początek 2019 r. 1 875 rodzin pobierało świadczenie wychowawcze (tzw. 500+), a na koniec 2019 r. – 3 061 rodzin. Przeciętnie, ze świadczeń tych korzystało na dzień 1 stycznia 2019 r. 1 885 rodzin objętych pomocą, a na dzień 31 grudnia 2019 r. – 2 625 rodzin objętych pomocą. Liczba dzieci, na które rodzice otrzymali świadczenie wychowawcze (500+) na początku roku 2 676, a na koniec roku 5 391. Kwota świadczeń wychowawczych w 2019 r. wyniosła 25 009 645 zł (w tym 325 449 zł na koszty obsługi).

W 2019 r. kwota na świadczenie dobry start (300+) wyniosła 1 155 300 zł, na koszty obsługi 37 372 zł. Liczba dzieci, na które wypłacono świadczenie 3 855.

OCHRONA ZDROWIA

Gmina Miejska Bolesławiec nie zarządzała żadnymi podmiotami leczniczymi. Na terenie miasta funkcjonują 2 szpitale, jednym zarządza Powiat Bolesławiecki, a drugim – specjalistycznym – Wojewódzkim Szpitalem dla Nerwowo i Psychicznie Chorych – Województwo Dolnośląskie.

Gmina zrealizowała w 2019 r. następujące programy polityki zdrowotnej:

- program „Badania przesiewowe wad postawy i kończyn dolnych u dzieci w wieku przedszkolnym" – 13.166,60 zł – kwota przeznaczona ze środków gminy; z programu skorzystało 543 dzieci,
- program „Badania przesiewowe - profilaktyka schorzeń sutka u kobiet" – 42.830 zł kwota przeznaczona ze środków gminy; z programu skorzystały 503 kobiety,
- program szczepień profilaktycznych przeciwko grypie dla mieszkańców Gminy Miejskiej Bolesławiec w wieku 65 lat i więcej – 41.720 zł – kwota przeznaczona ze środków gminy, z programu skorzystało 920 osób.

Ilość wydanych zezwoleń na sprzedaż alkoholu na 1 stycznia 2018 r. przedstawiała się następująco:

Tabela 8 Ilość wydanych zezwoleń na sprzedaż alkoholu na 1 stycznia 2019 r.

Rodzaj alkoholu	Handel detaliczny	Gastronomia	Razem	Limit	Wykorzystanie limitu
Powyżej 18 %	62	27	89	110	81 %
Powyżej 4,5% do 18 %	65	32	97	110	88 %
Do 4,5 % i piwo	67	44	111	135	82 %
Razem	194	103	297	355	84 %

Ilość wydanych zezwoleń na sprzedaż alkoholu na 31 grudnia 2018 r. przedstawiała się następująco:

Tabela 9 Ilość wydanych zezwoleń na sprzedaż alkoholu na 31 grudnia 2019 r.

Rodzaj alkoholu	Handel detaliczny	Gastronomia	Razem	Limit	Wykorzystanie limitu
Powyżej 18 %	61	29	90	110	82%
Powyżej 4,5% do 18 %	64	35	99	110	90%
Do 4,5 % i piwo	66	49	115	135	85%
Razem	191	113	304	355	86%

Przyczyną spadku w handlu detalicznym jest rezygnacja z posiadanych zezwoleń, najczęściej spowodowana likwidacją placówki. Przyczyną wzrostu w gastronomii jest powstanie nowych lokali gastronomicznych. W 2019 r. odebrano 3 zezwolenia na sprzedaż napojów alkoholowych w detalu z powodu nie dokonania opłaty II raty w terminie do 31 maja 2019 r.

W Strategii rozwiązywania problemów alkoholowych przewidziano udzielanie rodzinom, w których występują problemy alkoholowe, pomocy psychospołecznej i prawnej, a w szczególności ochrony przed przemocą w rodzinie. Wskaźnikami wykonania celu było: liczba osób zgłaszających się do punktów informacyjno-konsultacyjnych do spraw uzależnień oraz przeciwdziałania przemocy; liczba porad i interwencji w zakresie przeciwdziałania przemocy w rodzinie (w ramach grup roboczych w MOPS); liczba osób uwikłanych w przemoc, uczestniczących w programach terapeutycznych Ośrodka Wsparcia dla Osób Uwikłanych w Przemoc – w porównaniu z rokiem ubiegłym. Wskaźniki te zostały osiągnięte, gdyż w roku 2019 wszystkie formy ww. pomocy były realizowane.

W sprawozdaniach merytorycznych podmiotów prowadzących działania w powyższym zakresie, został określony liczbowo stopień ich realizacji.

Z tzw. funduszu korkowego (środków uzyskanych przez gminę z tytułu udzielonych zezwoleń na sprzedaż alkoholu), w 2019 r. sfinansowane zostały następujące wydatki.

- na **Przeciwdziałanie narkomanii**, w tym: profilaktykę narkotykową, wspomaganie działań instytucji, organizacji pozarządowych i innych podmiotów uprawnionych, służących rozwiązywaniu problemów narkomanii - przeznaczono **71. 420 zł**;
- na **Przeciwdziałanie alkoholizmowi**, w tym: profilaktyczną działalność informacyjną i edukacyjną (w szczególności dla dzieci i młodzieży), prowadzenie punktów informacyjno-konsultacyjnych ds. uzależnień i przeciwdziałania przemocy, prowadzenie działań profilaktycznych poprzez działalność sportową skierowaną do dzieci i młodzieży, funkcjonowanie Miejskiej Komisji Rozwiązywania Problemów Alkoholowych – przeznaczono **966. 751 zł**.
- Do Miejskiej Komisji Rozwiązywania Problemów Alkoholowych w Bolesławcu wpłynęło **187 zgłoszeń** przypadków nadużywania alkoholu.

BOLESŁAWIECKA KARTA MIESZKAŃCA

Z dniem 1 września 2018 r. Gmina Miejska Bolesławiec przyjęła Program „Bolesławiecka Karta Mieszkańca”
Program ten ma na celu:

- poprawę warunków i jakości życia mieszkańców Bolesławca,
- zwiększenie dla mieszkańców dostępności do miejskich obiektów użyteczności publicznej,
- umacnianie poczucia tożsamości lokalnej mieszkańców,
- poszerzenie oferty możliwości spędzania wolnego czasu dla mieszkańców,
- kształtowanie kultury spędzania czasu wolnego.

Program jest elementem polityki społecznej Gminy Miejskiej Bolesławiec oraz wzmocnieniem promocji w celu zachęcenia osób spoza miasta do osiedlania się na terenie miasta Bolesławiec.

W ramach programu mieszkańcy mogą otrzymać zniżki w następujących obiektach;

Leśny Potok, Centrum Integracji Kulturalnej "Orzeł", Ośrodek Wodno-Sportowy, Termy Bolesławiec, Bolesławiecki Park Wodny Orka, Lodowisko Bolesławiec, Muzeum Ceramiki

Od początku funkcjonowania Programu Bolesławiecka Karta Mieszkańca do 31 grudnia 2019 roku wydano 7156 kart, a w 2019 r. 6165.

W roku 2019 zarejestrowano 21.453 wejść do wyżej wymienionych obiektów kulturalnych i sportowych. Największą popularnością cieszyła się infrastruktura sportowa tj. Termy Bolesławiec (13.784), Leśny Potok (5.072), Bolesławiecki Park Wodny Orka (1.559),Ośrodek Wodno-Sportowy MOSiR (644).

EDUKACJA I KULTURA

SZKOŁY PODSTAWOWE

W Gminie Miejskiej Bolesławiec w 2019 r. funkcjonowało pięć szkół podstawowych. Gimnazjalne oddziały znajdowały się w fazie wygaszania – do końca roku szkolnego, tj. 31 sierpnia 2019 r..

Podmiotom niepublicznym nie przekazano do prowadzenia ani jednej placówki. Przy Szkole Podstawowej nr 2 w Bolesławcu funkcjonowało pięć oddziałów integracyjnych, w tym jeden gimnazjalny. Ponadto, w gminie w 2019 r. działały trzy szkoły niepubliczne, w tym jedna dla dorosłych oraz jedna publiczna prowadzona przez inny organ.

Łącznie w 2019 roku na oświatę publiczną i niepubliczną (szkoły) przeznaczono z budżetu miasta kwotę **29.391.135 zł,** w tym:

1) Na funkcjonowanie szkół podstawowych prowadzonych przez Gminę Miejską Bolesławiec (SP1, SP2, SP3, SP4, SP5) – wydatkowano w 2019 r. kwotę **25.670.282 zł.**

Roczny koszt utrzymania ucznia szkoły podstawowej – 8.776 zł, 731 zł miesięcznie.
Roczny koszt utrzymania ucznia w oddz. gimnazjum – 9.785 zł, 815 zł miesięcznie.

2) Na dotacje dla niepublicznych szkół przekazano kwotę **3.720.853 zł.**
- Prywatna Szkoła Podstawowa OXPRESS
- Publiczna Szkoła Podstawowa Zakonu Pijarów
- Prywatna Szkoła Podstawowa z Oddziałami Przysposabiającymi do Pracy (szkoła podstawowa i oddziały gimnazjum)
- II Prywatne Gimnazjum

We wrześniu 2019 r. naukę rozpoczęło, odpowiednio 2619 uczennic i uczniów w miejskich szkołach podstawowych (w tym w 4 oddziałach integracyjnych – 80 uczennic i uczniów), 7 uczniów korzystało z nauczania indywidualnego, a 15 uczniów ze zindywidualizowanej ścieżki nauki na terenie szkoły.

W szkołach odbywała się nauka języka obcego – języka niemieckiego i angielskiego, którego w poszczególnych szkołach uczyło się:

Szkoła Podstawowa nr 1:
języka angielskiego uczyło się 574 uczniów, z tego dodatkowo (drugiego) języka niemieckiego uczyło się 119 uczennic i uczniów,
Szkoła Podstawowa nr 2:
jednego języka obcego niemieckiego uczyło się 124, angielskiego uczyło się 385, z tego dwóch języków (niemieckiego i angielskiego) 93 uczniów,
Szkoła Podstawowa nr 3:
języka niemieckiego uczyło się 222 uczennic i uczniów, języka angielskiego uczyło się 170 uczennic i uczniów, z tego dwóch języków (niemieckiego i angielskiego) 76 uczniów,
Szkoła Podstawowa nr 4:
języka angielskiego uczyło się 517 uczennic i języka niemieckiego 371 uczennic i uczniów, z tego dwóch języków (niemieckiego i angielskiego) 199 uczniów,
Szkoła Podstawowa nr 5:
języka angielskiego uczyło się 296 uczennic i uczniów i języka niemieckiego uczyło się 303 uczennic i uczniów, z tego dwóch języków (niemieckiego i angielskiego) 101 uczniów.

Do jednej klasy (oddziału) uczęszczało w 2019 r. średnio: 23,59 osób w szkole podstawowej Najwięcej w Szkole Podstawowej nr 4 – średnio 25,74 uczniów w klasie, najmniej w Szkole Podstawowej nr 3 – średnio 21,07 uczniów w klasie.

Tabela 13 Liczba uczniów i oddziałów

Klasa	Liczba uczniów	Liczba oddziałów szkoły podstawowe	Średnio na oddział
I	324	14	23,14
II	330	14	23,57
III	297	14	21,21
IV	121	6	20,17
V	490	22	22,27
VI	450	18	25,00
VII	294	11	26,73
VIII	313	12	26,08
Suma	**2619**	**111**	**23,59**

W poszczególnych szkołach zatrudniono 279 nauczycielek i nauczycieli (w przeliczeniu na pełne etaty – 255,32), w tym: bez stopnia awansu 1 nauczyciel, 14 nauczycielek/nauczycieli stażystów, 34 nauczycielek/nauczycieli kontraktowych, 43 nauczycieli mianowanych, 187 nauczycieli dyplomowanych.

Tabela 14 Charakterystyka zatrudnienia w szkołach podstawowych

Wyszczególnienie			Liczba stosunków pracy nauczycieli					
			ogółem	bez stopnia	stażysta	kontraktowy	mianowany	Dyplomowany
1			2	3	4	5	6	7
Ogółem	zatrudnienie w pełnym wymiarze		223	0	10	23	36	154
	zatrudnienie w niepełnym wymiarze	liczba	49	1	4	8	8	28
		w tym etatu	27,80	0,86	0,75	2,70	3,23	20,60
	Razem etaty z przydziałów:		**299,80**	**0,86**	**14,75**	**33,70**	**47,23**	**202,60**

Stan na wrzesień 2019 r.

W ciągu 2019 r. w poszczególnych szkołach:

- zatrudniono nauczycieli - 38,14,
- zwolniono - 47,23 nauczycieli (w przeliczeniu na pełne etaty).

Na jedną nauczycielkę/jednego nauczyciela przypadło średnio 9,63 uczennic i uczniów. W szkołach prowadzonych przez gminę w 2019 r. naukę ukończyło 396 gimnazjalistów (ostatni rocznik) i 354 ósmoklasistów. Do kolejnej klasy nie otrzymało promocji 5 uczennic i uczniów szkoły podstawowej, w tym 5 uczennice/uczniowie z powodu oceny niedostatecznej z trzech lub więcej przedmiotów.

Zdawalność egzaminów uczniów kończących szkoły wynosiła:

- w szkołach podstawowych – oddziały gimnazjalne klas III:

Tabela 15 Wyniki egzaminu w klasie III gimnazjum - 10 i 12.04.2019 r.

	Średni wynik w %	**% umiejętności**	
		GHP + GHH - średnio w % (j. polski, historia)	**GMM + GMP - średnio w % (matematyka, przyrodnicze)**
kraj	**61,00**	63	59
województwo	**59,65**	61,3	58,0
Powiat bolesławiecki	**58,75**	60,6	56,9
Gmina Miejska B-c	**61,30**	62,9	59,7
SP nr 1 (GS nr 1)	**59,95**	58,1	61,8
SP nr 2 (GS nr 2)	**58,45**	62,2	54,7
SP nr 2 (GS nr 3)	**52,65**	54,1	51,2
SP nr 5 (GS nr 4)	**66,65**	68,2	65,1

Tabela 16 Wyniki egzaminu w klasie III gimnazjum - część językowa - 12.04.2019 r.

	% umiejętności: - część językowa			
	podstawowy		**rozszerzony**	
Średnie wyniki w %	**GN - podstawowy - język niemiecki**	**GA - podstawowy - język angielski**	**GN - rozszerzony - język niemiecki**	**GA - rozszerzony - język angielski**
kraj	**51**	68	43	53
województwo	**51,3**	68,9	37,2	54,5

Powiat bolesławiecki	**54,30**	67,2	34,0	59,6
Gmina Miejska B-c	**57,6**	69,7	40,8	71,5
SP nr 1 (GS nr 1)	**50,6**	74,6	21,9	71,9
SP nr 2 (GS nr 2)	**66,3**	60,8	41,1	68,3
SP nr 2 (GS nr 3)	**44,3**	58,6	27,0	55,2
SP nr 5 (GS nr 4)	**56,4**	80,8	56,5	66,2

Ostatni egzamin gimnazjalny pisało 396 uczniów z miejskich szkół.

– w szkołach podstawowych – oddziały klas VIII:

Tabela 14. Wyniki egzaminu w klasie VIII szkoły podstawowej – język polski - 15.04.2019 r.

	% umiejętności:- część humanistyczna
Średnie wyniki w %	**Język polski**
kraj	**63,00**
województwo	61,20
Powiat bolesławiecki	61,90
Gmina Miejska B-c	**62,70**
SP nr 1	61,60
SP nr 2	53,10
SP nr 3	58,10
SP nr 4	68,00
SP nr 5	65,20

Tabela 15. Wyniki egzaminu w klasie VIII szkoły podstawowej – matematyka - 16.04.2019 r.

	% umiejętności:- część matematyczna
Średnie wyniki w %	**matematyka**
kraj	**45,00**
województwo	43,50
Powiat bolesławiecki	41,00
Gmina Miejska B-c	**43,30**
SP nr 1	39,20
SP nr 2	29,70
SP nr 3	41,70
SP nr 4	49,80
SP nr 5	47,20

Tabela 16. Wyniki egzaminu w klasie VIII szkoły podstawowej – język obcy nowożytny - 17.04.2019 r.

	% umiejętności:- część językowa	
Średnie wyniki w %	**język niemiecki**	**język angielski**
kraj	**42,00**	**59,00**
województwo	41,30	60,00
Powiat bolesławiecki	42,40	60,50
Gmina Miejska B-c	**43,80**	**66,60**
SP nr 1	23,30	62,20
SP nr 2	34,80	50,70
SP nr 3	28,90	77,30
SP nr 4	50,50	72,30
SP nr 5	51,50	75,20

Egzamin ósmoklasisty pisało 355 uczniów z miejskich szkół podstawowych.

Prezydent Miasta w 2019 r. przyznał w drodze decyzji administracyjnych stypendia szkolne w kwocie ogółem 37. 645 zł dla 44 uczniów oraz zasiłki szkolne dla 2 uczniów w kwocie 1.240 zł. Wypłacono również wyprawkę szkolną w kwocie 16 560 zł z której skorzystało 56 uczniów (dzieci z orzeczeniem o niepełnosprawności).
W 2019 roku pokryto koszty przejazdu do szkoły dla 8 uczniów niepełnosprawnych, zgodnie z zawartymi umowami z rodzicami.

Ponadto około 35 % wszystkich uczennic i uczniów, dojeżdżało do miejskiej szkoły za sprawą organizowanych przez gminę bezpłatnej komunikacji miejskiej w drodze do i ze szkoły.

Część uczennic i uczniów było dowożonych przez rodziców lub też docierało do szkół za sprawą innych prywatnych form transportu (dotyczyło gimnazjalistów do czerwca 2019r.).

PRZEDSZKOLA

W 2019 r. funkcjonowało 7 przedszkoli gminnych, w tym 1 przedszkole z oddziałami integracyjnymi. Do przedszkoli uczęszczało 809 dzieci - stan na dzień 30 września 2019 r. (SIO) z następujących roczników:

- rocznik 2016 i później – 1 dziecko
- rocznik 2015 – 186 dzieci
- rocznik 2014 – 193 dzieci
- rocznik 2013 – 212 dzieci

– rocznik 2012 i wcześniej – 217 dzieci

6. Zatrudnienie pracowników pedagogicznych przedstawiało się następująco:

Tabela 17 Charakterystyka zatrudnienia w przedszkolach

Wyszczególnienie		Liczba stosunków pracy nauczycieli					
		ogółem	bez stopnia	stażysta	kontraktowy	mianowany	dyplomowany
zatrudnienie w pełnym wymiarze		77	0	4	16	13	44
zatrudnienie w niepełnym wymiarze	liczba	7	0	5	2	0	0
	w tym etatu	1,452	0,00	0,998	0,454	0	0
Razem etaty:		**78,452**	**0,00**	**4,998**	**16,454**	**13**	**44**

Łącznie w 2019 roku na przedszkola publiczne i niepubliczne przeznaczono z budżetu miasta kwotę **15.989.101 zł**, tj.:

6) na funkcjonowanie 7 miejskich przedszkoli publicznych prowadzonych przez Gminę Miejską Bolesławiec (MPP nr 1 -7) – wydatkowano w 2019 r. kwotę **9.334.988 zł** na dotacje dla 7 niepublicznych przedszkoli przekazano kwotę **6.654.113 zł:**
   - Niepubliczne Przedszkole „Kraina Marzeń”
   - Prywatne Przedszkole „Smerfiki” Prywatne Przedszkole „Oxpress”
   - Niepubliczne Przedszkole „Nibylandia”
   - Niepubliczne Przedszkole „Jacek i Agatka”
   - Niepubliczne Przedszkole „Bajka”
   - Niepubliczne Przedszkole Integracyjne „Mali odkrywcy”
7) Na rozliczenia międzygminne za pobyt dzieci mieszkających w Bolesławcu, a uczęszczających do przedszkoli w innych gminach – **140.919 zł.**
8) Ponadto w gminie funkcjonowały 2 oddziały żłobkowe w MPP nr 5. Oddziały te obejmowały 36 miejsc na dzień 1 stycznia 2019 r. (z czego wykorzystano 36 miejsc) oraz 35 miejsc na dzień 31 grudnia 2019 r. Opieką w oddziałach żłobkowych na dzień 31 grudnia 2019 r. objętych było ogółem 35 dzieci.
9) W przypadku dzieci w wieku do 3 lat dane te przedstawiały się następująco:
10) – rocznik 2018 – 16 dzieci,
11) – rocznik 2017 – 20 dzieci.

12) Do opieki nad dziećmi zatrudnione były opiekunki w wymiarze 4 etatów.

W ciągu 2019 r. w poszczególnych przedszkolach:

- zatrudniono nauczycieli - 10,42,
- zwolniono - 8,86 nauczycieli (w przeliczeniu na pełne etaty).

MIEJSKA BIBLIOTEKA PUBLICZNA – CENTRUM WIEDZY

W całym 2019 roku Miejska Biblioteka Publiczna im. C.K. Norwida – Centrum Wiedzy funkcjonowała w nowej siedzibie. Był to czas sprawdzenia wypracowanych procedur i systemów pracy dla wszystkich pracowników. Na bieżąco podejmowano decyzje o zmianach w działaniach, które miały usprawnić, polepszyć komfort wypożyczania, pracy i uczestnictwa mieszkańców w imprezach organizowanych przez Bibliotekę.

Miejska Bibliotek Publiczna – Centrum Wiedzy mieści się w dwóch budynkach (siedziba przy ul. B. Głowackiego 5 i Filia nr 1 przy ul. Staroszkolnej 6c). Oba budynki są dostosowane do potrzeb osób niepełnosprawnych

Księgozbiór na dzień 31.12.2018 r. wynosił 112.670 woluminów, natomiast stan na koniec 2019 roku to 115 509. W przeliczeniu na 1 mieszkańca, łączna liczba woluminów wynosiła 3 na dzień 31 grudnia 2018 r., na 01.01.2020 również 3 na jednego mieszkańca. Literatura piękna stanowi 85% ogółu zbiorów, a 15% to literatura naukowa i popularnonaukowa.

W 2019 r. Miejska Biblioteka Publiczna – Centrum Wiedzy zapewniła możliwość wypożyczenia płyt CD i DVD, z czego skorzystało 4 794 mieszkańców. Zbiory audiowizualne w 2019 r. zostały wzbogacone o 477 pozycji.

Na początku roku zarejestrowano 7 033 czytelniczek i czytelników, zaś na koniec 8 711 osób, które odwiedziło Bibliotekę średnio 260 razy. W ciągu 2019 roku z usług poszczególnych bibliotek skorzystało 66 465 czytelniczek i czytelników, którzy skorzystali łącznie z 135 743 woluminów, w porównaniu do roku 2018 analogicznie: 42 961 czytelników, 105 280 woluminów.

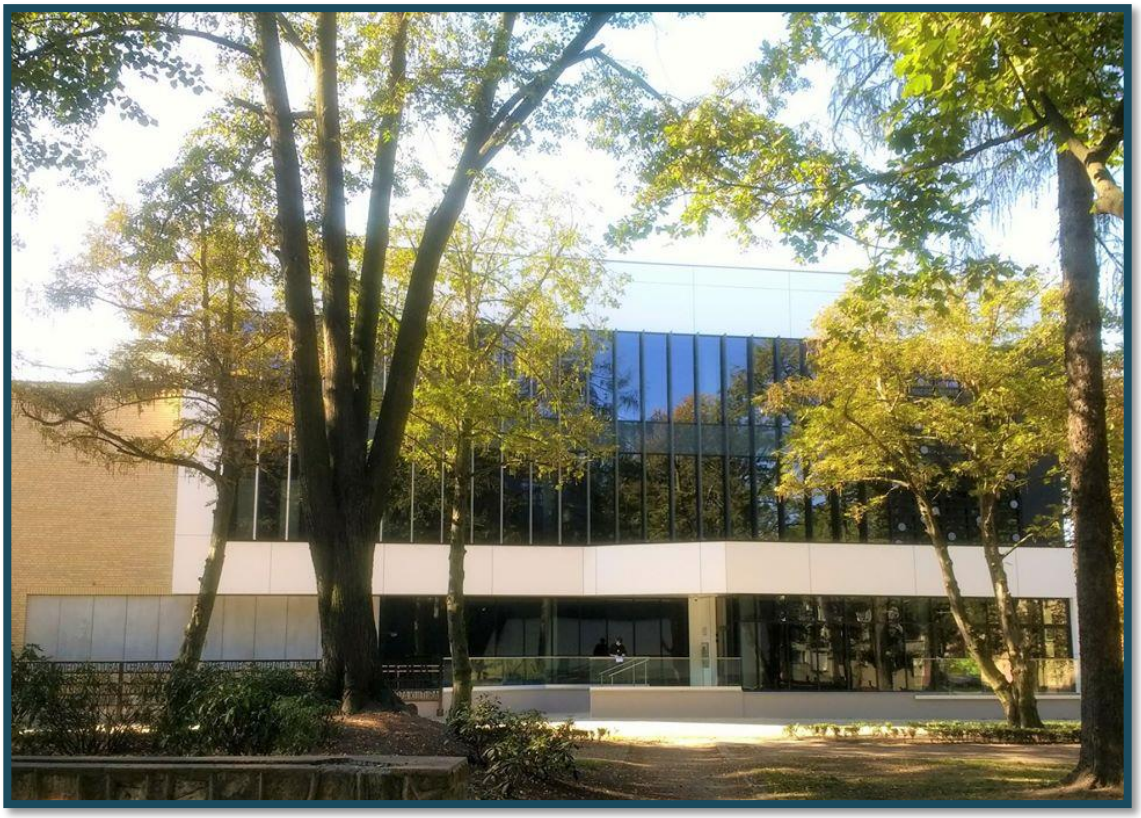

Źródło: 4 https://www.mbp.boleslawiec.pl/

W siedzibie MBP-CW udostępniono łącznie 5 670 (średni 21 na dzień) woluminów w stosunku do 2 291 w roku 2018 i stanowią to zasoby Czytelni dla dorosłych, Oddziału dla dzieci, Mediateki oraz Filii nr 1.

Zbiory Biblioteki powiększyły się w tym roku również dzięki uzyskanej dotacji w wysokości 32 400 zł na zakup nowości wydawniczych, w ramach Narodowego Programu Rozwoju Czytelnictwa, z funduszu Ministra Kultury i Dziedzictwa Narodowego.

W bieżącym roku zmieniła się struktura organizacyjna instytucji. Od marca 2019 roku funkcjonuje nowy dział – Miejskie Centrum Edukacji Ekologicznej. Daje on możliwość poszerzenia oferty edukacyjnej, w zakresie ochrony środowiska, ekologicznego i zdrowego trybu życia i właściwego dbania o naszą planetę. Działania MCEE uzupełniają się i wzbogacają wzajemnie z działaniami Centrum Wiedzy.

Biblioteka poza tradycyjnym księgozbiorem daje możliwość korzystania z książek w formacie elektronicznym. Czytelnicy mają zapewniony dostęp do ebooków poprzez portal czytelnia ibuk.pl, który oferuje dostęp do polskojęzycznych tytułów, głównie z zakresu literatury naukowej i popularnonaukowej, podręczników akademickich.

Drugim źródłem upowszechniania czytelnictwa jest baza Legimi, która stanowi dostęp do bardzo bogatej literatury pięknej, również najnowszych tytułów. Aby korzystać z tych wydawnictw wystarczy komputer, smartfon z dostępem do Internetu i kod dostępu pobrany bezpłatnie u bibliotekarza w dowolnym dziale.

W bibliotece zapewniona jest czytelnikom możliwość korzystania ze sprzętu komputerowego oraz dostęp do Internetu. Oferujemy 26 stanowisk: 5 w Wypożyczalni i Czytelni dla Dorosłych; 6 w Oddziale dla dzieci i młodzieży; 10 w Centrum Wiedzy; 2 w Filii. Wszystkie są wyposażone w pakiet biurowy Open Office lub Microsoft Office. Można też drukować i skanować dokumenty. Z tego powodu w 2019 roku pojawiło się w Bibliotece 4 612 osób w porównaniu do 1 997 osób w roku 2018.

1. W 2019 r. biblioteka zorganizowała następujące wydarzenia związane z promocją literatury:

1) Ferie z książką - w Oddziale dla dzieci, przebiegały pod hasłem „Cyber hece w bibliotece" i „Świat daleki i bliski".
2) Wakacje w Bibliotece. W okresie wakacji poza stałymi propozycjami przygotowaliśmy dodatkową ofertę, aby uatrakcyjnić i zachęcić dzieci do spędzania wolnego czasu w bibliotece. Zainteresowani mogli układać puzzle, grać w gry tradycyjne i elektroniczne oraz pobawić się w podchody w bibliotece – Questing.
3) Spotkania z bajką - Spotkania, na których dzieci słuchają ciekawych opowiadań, a następnie wykonują prace manualne, tematycznie związane z bieżącą lekturą.
4) Lekcje biblioteczne i wycieczki – omówienie ofert biblioteki, przeszkolenie z zasad korzystania z biblioteki, katalogów online itp.
5) Konkursy plastyczne – oparte na zgromadzonej literaturze.
6) Spotkania autorskie – z pisarzami dla dzieci oraz dla dorosłych.
7) Dyskusyjne Klubu Książki – funkcjonuje kilka klubów: DKK dla dorosłych; Klub Miłośników Poezji; Dziecięcy DKK; DKK dla młodzieży; Klub Głuchego Czytelnika; Vegefani; Klub Sfera Fantasy, Klub Seniora.

Działania te miały na celu promocję czytelnictwa. We wszystkich tych wydarzeniach wzięło udział 3 967 mieszkańców.

2. W 2019 r. zorganizowano następujące wydarzenia edukacyjne:

Zajęcia edukacyjne w Centrum Wiedzy – różnorodne działania edukacyjne, dla wszystkich grup wiekowych, placówek i instytucji Odbyły się zajęcia dla przedszkolaków pn. „Technika dla smyka", dla klas 1-6 klas szkół podstawowych pn. „Badanie przez poznawanie", inne tematy to: „A jednak się kręci", „Poznaj moc nauki", „Odkrywanie przez dotykanie", oraz „Rodzinne soboty" – czas wspólnie spędzany prze dzieci ich rodziców i dziadków.

Zorganizowano szereg zajęć z tematów żywo interesujących dzieci młodzież: „Pisarki i pisarze. Tworzymy swoją własną książkę", „Odkrywamy kosmos: czy gwiazdy naprawdę spadają?", „Żywność na wagę złota. Jak zostać ratownikiem żywności", „CodeWeek 2019", „Hejt" – w ramach ogólnopolskiej akcji **„**PorozmawiajMY. Proszę", „Prawo do pokoju" z okazji Światowego Tygodnia Pokoju, „Łąka" w ramach cyklu „Eko-wtorek", „Eduzabawy na ekranie w Centrum Wiedzy", „Skąd prąd?";

Warsztaty w Centrum Wiedzy –„Młody grafik", „Światowy Dzień Wody", „Potwory książkowe", „Mapy marzeń czyli jak wyznaczać cele i spełniać marzenia", „Pisarze i pisarki. Tworzymy własną książkę", „Akademia Młodego Programisty", „Akademia Twórczego Bystrzaka", „Grafika komputerowa w pigułce", „Wzory ceramiczne w grafice komputerowej", „Kuchnia molekularna", „Ekokosmetyki" - – warsztaty domowej produkcji kul do kąpieli i peeling, „Ekokosmetyki" – warsztaty domowej produkcji kremów, „Mały mechanik"; wystawy interaktywne w Centrum Wiedzy „Akcja Żonkil", „Twarze Fridy"; Szkolenia dla seniorów – komputerowe, internetowe, tworzenie blogów, koło filmowe; Wystawy – prace plastyczne profesjonalistów i amatorów, wystawy pokonkursowe; w wskazanych wydarzeniach wzięło udział 24 105 mieszkanek i mieszkańców.

3. Dodatkowo w 2019 roku zorganizowano liczne spotkania kulturalne:

- Prelekcje „Cmentarz Orląt Lwowskich", „Cmentarz Orląt Lwowskich", „Dziedziczenie ustawowe", wykład z cyklu „Prawo bliżej nas", „Własność i prawa z nią związane", „Uważni rodzice, szczęśliwe dzieci", „Edukacja domowa. Szanse i zagrożenia", „Życie i twórczość Stanisława Moniuszki", „Fotografia a postęp nauki w XIX i XX wieku"
- Dni Otwarte Funduszy Europejskich
- Noc Bibliotek pod hasłem „Znajdźmy wspólny język"
- Spotkanie z okazji wręczenia Literackiej Nagrody Nobla Oldze Tokarczuk

W powyższych wydarzeniach wzięło udział 1 382 osoby.

W 2019 roku na prowadzenie Biblioteki i upowszechnianie czytelnictwa gmina przeznaczyła 1 447 631 zł, dotacja na inwestycje 326 247 zł, na kodowanie księgozbioru (RFID) 146 247 zł oraz wyposażenie Centrum Wiedzy 180 000 zł.

Zbiory MBP-CW powiększyły się w tym roku również dzięki uzyskanej dotacji w wysokości **32 400 zł** na zakup nowości wydawniczych, w ramach **Narodowego Programu Rozwoju Czytelnictwa, z funduszu Ministra Kultury i Dziedzictwa Narodowego.**

REALIZACJA PROJEKTU PASJE BEZ GRANIC- EUROREGIONALNE SPOTKANIA SENIORÓW

Projekt polegał na trzydniowych spotkaniach środowisk senioralnych z polsko-czeskiego pogranicza, które odbyły się w Bolesławcu w dniach 17-19.05.2019 r. W ramach projektu polscy i czescy seniorzy podzielili się swoimi pasjami oraz doświadczeniami w różnych obszarach życia (kultura i sztuka, aktywność fizyczna i zdrowy styl życia, turystyka i podróże, projekty internetowe i blogi).

Pierwsze z zaplanowanych spotkań odbyło się w Miejskiej Bibliotece Publicznej – Centrum Wiedzy. W piątek, 17 maja, uczestnicy zaprezentowali swoje pasje w dziedzinie artystycznej, kulturalnej i literackiej. Swoją twórczością, w formie krótkiej prezentacji oraz wystawy prac, podzieliły się trzy reprezentantki ze strony polskiej oraz dwie ze strony czeskiej.

Mogliśmy podziwiać prace Pani Jolanty Koźmin, wysłuchać wierszy i zajrzeć do antologii, zbiorów tomików poezji, w których są opublikowane utwory Pani Reginy Nachacz oraz zapoznać się z cząstką bogatego dorobku artystycznego Pani Teresy Bancewicz. Niezwykle piękne obrazy „malowane igłą" wystawiła Pani Irena Kowalczyk.

Strona czeska zaprezentowała się z pracami malarskimi, rysunkiem oraz niezwykłymi efektami prac wykonanych szydełkiem.

Projekt współfinansowany ze środków Unii Europejskiej w ramach Europejskiego Funduszu Rozwoju Regionalnego oraz ze środków budżetu państwa za pośrednictwem Euroregionu Nysa. W spotkaniu w MBP-CW wzięło udział 55 osób.

MIEJSKIE CENTRUM EDUKACJI EKOLOGICZNEJ

Od marca 2019 r. w strukturze Miejskiej Biblioteki Publicznej – Centrum Wiedzy działa Miejskie Centrum Edukacji Ekologicznej, które realizowało zadania mające na celu edukację ekologiczną, pogłębianie świadomości ekologicznej, potrzeby ochrony środowiska zarówno wśród dorosłych, jak i dzieci.

Przeprowadzono szereg konkursów:

- „Na baterie też jest sposób",
- „Las bliżej nas",
- „Bolesławiec w kwiatach",
- Powiatowy Festiwal Piosenki Ekologicznej;
- akcja „Godzina dla Ziemi,
- Obchody Dnia Ziemi w przedszkolach i szkołach podstawowych
- Ekowtorek – zajęcia ekologiczne
- Glina jest eko – prezentacja gliny w różnej postaci, zorganizowane z okazji obchodów Bolesławieckiego Święta Ceramiki
- Obchody Europejskiego Tygodnia Zrównoważonego Transportu
- Warsztaty ekologiczne w gajówce „Głuszec" w Borówkach. W 9 wyjazdach uczestniczyło 195 dzieci.

Zorganizowano i koordynowano akcję sprzątanie świata – 23-27 września. Uczestniczyło 2 200 uczniów i przedszkolaków,

Uczniowie klas czwartych wzięli udział w 7 wyjazdach do Zakładu Utylizacji Odpadów Komunalnych w Trzebieniu – 135 uczniów,

Spotkanie szkoleniowe dla mieszkańców Bolesławca na temat smogu – 30 uczestników.

Regularnie odbywały się spotkania z grupą członków bolesławieckiej młodzieżowej inicjatywy ekologicznej „Plan-E"

W 2019 roku na funkcjonowanie Miejskiego Centrum Edukacji Ekologicznej 148 499 zł, dotacja na zakup energoroweru: 10 200 zł (6 800 zł dofinansowanie z NFOŚiGW).

BOLESŁAWIECKI OŚRODEK KULTURY – MIĘDZYNARODOWE CENTRUM CERAMIKI

Bolesławiecki Ośrodek Kultury – Międzynarodowe Centrum Ceramiki w tym działające przy BOK – MCC, sala kina FORUM oraz Centrum Integracji Kulturalnej „ORZEŁ". Budynki BOK – MCC, sala FORUM, oraz CIK „Orzeł" dostosowane są do potrzeb osób z niepełnosprawnościami.

W 2019 r. zorganizowano następujące wydarzenia: 17 wystaw, 40 bezpłatnych warsztatów dla dzieci i młodzieży, 7 konkursów, 24 spektakli (Amatorski Ruch Artystyczny), 24 koncertów (Amatorski Ruch Artystyczny), 167 wydarzeń /spotkań /koncertów (w tym również podczas imprez masowych), a także w sali „FORUM" (26 spektakli, kabaretów, koncertów), 2198 seansów filmowych, 30 projektów edukacyjnych (film), 82 projekcje filmowe w CIK „Orzeł" (w tym: kino kanapowe).

We wskazanych wydarzeniach wzięło udział 204 473 mieszkanek i mieszkańców (UWAGA! Podana liczba nie obejmuje uczestników imprez plenerowych!).

W BOK-MCC funkcjonują następujące grupy artystyczne – pracownie:

- Zespół Pieśni i Tańca "Bolesławiec",
- Aerobic dla najmłodszych,
- Pracownia tańca hip-hop (Canonki i Canon),
- Pracownia plastyczna "Akademia Sztuki",
- Pracownia ceramiczno-rzeźbiarska (Czesław Matyjewicz),
- Pracownia ceramiczno-rzeźbiarska (J. Bany - Kozłowska),
- Pracowania break dance

- Pracownia gitary,
- Autorska pracownia ceramiczno-rzeźbiarska Mateusza Grobelnego,
- „Carpe Diem” - Klub Nauczycielski,
- Pracownia szkła i witrażu,
- Pracownia tańca Flamenco,
- "Tango Bolesławiec" (gr. tanga argentyńskiego),
- Klub taneczny seniora ZEiR,
- Kapela ZPiT Bolesławiec,
- Pracownia tańca orientalnego,
- Pracownia wokalna,
- Uniwersytet Trzeciego Wieku,
- Pracownia tkaniny artystycznej,
- Kółko szachowe BKS "Bobrzanie",
- Pracownia tańca współczesnego (Promyki, Modus i Nokturn),
- Miejska Orkiestra Dęta "Bolesławiec",
- Sekcja mażoretek,
- Warsztaty plastyczne "rysunek z natury i wyobraźni",
- Chór Miejski "Cantate Deo",
- Pracownia Edukacji Filmowej CIK Orzeł,
- Pracownia Teatralna CIK Orzeł,

Razem 27 grup zrzesza 872 mieszkanek i mieszkańców. W ich ramach zorganizowano: 1.906 spotkań grup stałych w ciągu roku.

Muzea

W gminie w 2019 r. funkcjonowało jedno muzeum – Muzeum Ceramiki, posiadające dwa działy: Dział Ceramiki i Dział Historii Miasta. W strukturach Muzeum działa również Punkt Informacji Turystycznej. W obydwu budynkach muzealnych zaprezentowano 10 zróżnicowanych tematycznie wystaw czasowych, w części przygotowanych w kooperacji z muzeami z Polski i Czech: „Nowości w muzealnej kolekcji”, „Sporty zimowe w Karkonoszach. Wystawa ze zbiorów Muzeum Karkonoskiego Parku Narodowego we Vrchlabí”, „9 Doroczna wystawa fotografii Stowarzyszenia Fotograficznego Camera”, „Od manufaktury magnackiej do przemysłu. Wystawa ceramiki ćmielowskiej ze zbiorów Muzeum Narodowego w Kielcach”,

„Trzy kobiety - trzy materie. Rzeźba, malarstwo, batik. Barbara Bednarowicz, Joanna Mysłek-Michnowska, Katarzyna Sas", „Biżuteria i kamienie szlachetne ze zbiorów Muzeum Czeskiego Raju w Turnovie", „Paralele. Elżbieta Woźniewska malarstwo, książka artystyczna, obiekty i animacje", „Przyjaciele dla nowego muzeum", „Bolesławiec w ikonografii XIX i XX w.", „Szopki krakowskie ze zbiorów Muzeum – Nadwiślańskiego Parku Etnograficznego w Wygiełzowie i Zamek Lipowiec". Przygotowano również wystawy czasowe planszowe, prezentowane na bolesławieckim rynku: „Bolesławiec 2004-2019 – 15 lat w Unii Europejskiej", „Nasze drogi ku wolności 1989-1990" oraz „Polski Splot – region bolesławiecki w relacji Leona Piątkowskiego". Wystawę objazdową ze zbiorów bolesławieckiego muzeum zaprezentowano również w Muzeum Ziemi Kępińskiej i Muzeum – Nadwiślańskim Parku Etnograficznym w Wygiełzowie („Z gliny stworzone. Wystawa ze zbiorów Muzeum Ceramiki w Bolesławcu"). Ponadto użyczono eksponaty na cztery zbiorowe wystawy czasowe do: Muzeum Regionalnego w Chojnowie, Muzeum Narodowego w Kielcach, Akademii Sztuk Pięknych we Wrocławiu i Zamku Książąt Pomorskich w Szczecinie. Muzeum współorganizowało również trzy wystawy poza granicami kraju – w Niemczech i Czechach: „Starke Frauen!/Silne kobiety!", „Nejen Krkonoše / Nie tylko Karkonosze", „Společná výstava maket měst Vrchlabí a Boleslavce/ Wspólna wystawa makiet miast Vrchlabi i Bolesławiec".

Wydano 5 publikacji opatrzonych numerem ISBN/ISSN w łącznym nakładzie 15.150 egz.: „Rocznik Bolesławiecki 2018", „Paralele. Elżbieta Woźniewska malarstwo, książka artystyczna, obiekty i animacje", T. Jurkowski „Osiedlenie się Polaków z Jugosławii na ziemiach powiatu bolesławieckiego w latach 1946-1947, „Jubileusz bolesławieckich Kresowian 1989-2019. 30 lat Towarzystwa Miłośników Lwowa i Kresów Południowo-Wschodnich, Oddział w Bolesławcu oraz Związku Sybiraków, Koło w Bolesławcu" (red. B. Smoleńska, M. Niemczuk), A. Baniecki, „Powiat bolesławiecki w latach 1945-1950". „Rocznik Bolesławiecki" został uhonorowany nagrodą specjalną w drugiej edycji ogólnopolskiego konkursu im. Anatola Jana Omelaniuka na najlepszą książkę regionalistyczną. Ponadto wydano także foldery i ulotki promujące wystawy oraz działania realizowane w muzeum.

Muzeum przeprowadziło 6 programów badawczych, dotyczących następujących zagadnień: bolesławiecka ceramika przedwojenna i współczesna, rola kobiet w przemyśle ceramicznym, ikonografia przedwojennego Bolesławca, dawne bolesławieckie aptekarstwo, archeologia regionu bolesławieckiego, dzieje bolesławieckiego oddziału NSZZ „Solidarność". Muzeum uczestniczyło w ogólnopolskich i regionalnych wydarzeniach kulturalnych i naukowych: Europejskiej Nocy Muzeów, Europejskich Dniach Dziedzictwa, akcji #muzealniaki Dzień

muzeów dla dzieci oraz Dolnośląskim Festiwalu Nauki. Instytucja współpracowała na polu międzynarodowym m.in. ze Stowarzyszeniem Gmin Ceramicznych Rzeczypospolitej Polskiej, Włoskim Stowarzyszeniem Miast Ceramiki (AiCC), Europejskim Stowarzyszeniem Miast Ceramiki (AEiCC), Sächsischer Museumsbund e.V., Entwicklungsgesellschaft Niederschlesische Oberlausitz mbH i Schlesisch-Oberlausitz Museumsverbund GmbH oraz Europejską Federacją Miast Napoleońskich.

W księgach inwentarzowych wpisanych jest 8.109 muzealiów, z tego 528 zostało wprowadzonych do ewidencji w roku sprawozdawczym. Konserwacji zachowawczej poddano 124 obiekty. Z oferty muzeum skorzystały 61.772 osoby. Przeprowadzono 173 lekcje muzealne (3.415 osoby), 67 prelekcji, spotkań i odczytów (3.703 osoby), 241 zajęcia warsztatowe (5.497 osób) oraz zorganizowano 33 wycieczki po mieście (1100 osób). Na działalność merytoryczną wydatkowano 620 340 zł. W roku 2019 realizowano 7 projektów współfinansowanych ze środków UE.

SPORT

Miejskie obiekty sportowo-rekreacyjne w zarządzie trwałym i użytkowaniu – Miejskiego Ośrodka Sportu i Rekreacji w Bolesławcu:

1) Stadion Miejski, ul. Spółdzielcza 2
2) Termy Bolesławiec, ul. Zgorzelecka 52
3) Ośrodek rekreacyjno-wypoczynkowy "Leśny Potok", ul. Jeleniogórska 15
4) Ośrodek Wodno-Sportowy (Baseny letnie, pokoje gościnne, wiata festynowa, amfiteatr, boiska sportowe), ul. Spacerowa
5) Boisko sportowe, ul. Graniczna
6) Boisko sportowe, ul. Rajska
7) Kompleks sportowy, ul. Jarzębinowa
8) Boiska sportowe , ul. Narcyzów (Osiedle kwiatowe)
9) terenowa trasa biegowa „Bobrowa ścieżka”,
10) trasa MTB „Leśny Potok”, tereny leśne przy ul. Jeleniogórskiej
11) Wiadukt Plaza (pamptrack, skatepark, ścianki wspinaczkowe), Bulwar nad Bobrem

Zadania związane z zaspokajaniem potrzeb mieszkańców w obszarze rekreacji i kultury fizycznej prowadzone w ramach Miejskiego Ośrodka Sportu i Rekreacji w Bolesławcu obejmowały

organizację i współorganizację ponad 124 przedsięwzięć sportowych i rekreacyjnych, w tym miedzy innymi :

Zawody w ramach wojewódzkiego współzawodnictwa szkół – Dolnośląskie Igrzyska Młodzieży. Zorganizowano 19 imprez w randze Mistrzostw Bolesławca Szkół Podstawowych w 9 dyscyplinach i konkurencjach sportowych, w których wzięło udział ponad 700 uczniów.

Imprezy jednorazowe:

1) Europejskie Biegi Uliczne,
2) Festyn „Miasto Dzieciom" – impreza z okazji Dnia Dziecka,
3) Otwarcie Sezonu LATO 2019 – Wiadukt Plaza
4) Turniej Piłki Nożnej w Hradku nad Nysą
5) Majówka nad Bobrem w ramach, której odbyły się m.in. eliminacje Deskorolkowych Mistrzostw Polski oraz Festiwal Baniek Mydlanych.
6) Bolesławiecki Bieg Między Mostami „Cztery pory roku – biegaj z MOSiR Bolesławiec": 4 imprezy oraz gala podsumowująca.
7) Bolesławiecki Bieg po Schodach „Bieg po ceramiczną filiżankę", impreza w ramach Bolesławieckiego Święta Ceramiki,
8) Piknik Niepodległościowy
9) Zawody deskorolkowe „Impo Games" i festyn „Zakończenie wakacji",
10) Amatorski Turniej Siatkówki
11) I Otwarte Mistrzostwa Bolesławca w jeździe na hulajnodze
12) Grand Prix Kaczmarek Electric MTB

W ramach 12 projektów zorganizowano 37 przedsięwzięć (imprezy, zawody, konkursy, itp.) sportowych i sportowo-rekreacyjnych, w których czynny udział (zawodnicy) wzięło ponad 3000 osób. Szacunkowa liczba widzów: 5000.

W ramach „Miejskiego Programu Profilaktyki i Rozwiązywania Problemów Alkoholowych oraz Przeciwdziałania Narkomanii na rok 2019", zrealizowano 7 projektów promujących i upowszechniających zdrowy i aktywny styl życia – bez środków zmieniających świadomość, integrujących rodziny, środowiska abstynenckie i mieszkańców miasta oraz działań mających na celu organizację czasu wolnego dla dzieci i młodzieży pozostających w Bolesławcu w czasie ferii zimowych i wakacji:

1) Aktywne ferie -ferie bez nudy,
2) Sportowe wakacje - Wakacje bez nudy

3) Lenia Spartakiada Świetlic Środowiskowych,
4) Integracyjny Wiosenny Bieg Między Mostami,
5) Cykl turniejów piłki nożnej drużyn podwórkowych z elementami edukacyjnymi - „Bolesławieckie Orliki",
6) Aktywni – można inaczej,
7) Festyn Na zdrowie - żyj aktywnie i zdrowo

W ramach projektów zorganizowano ponad 30 przedsięwzięć sportowo-rekreacyjnych i profilaktyczno-edukacyjnych (zajęcia rekreacyjne, zawody, turnieje, imprezy cykliczne, konkursy, akcje informacyjno-edukacyjne, zajęcia stałe), w których wzięło udział łącznie ok. 3000 osób.

Organizacje pozarządowe

W Rocznym Programie Współpracy Gminy Miejskiej Bolesławiec z Organizacjami Pozarządowymi na 2019 rok przewidziano, że celami tej współpracy są:

1) zwiększenie aktywności mieszkańców dla pełniejszego zaspokajania potrzeb społeczności lokalnej;
2) diagnozowanie środowisk organizacji pozarządowych działających na terenie Gminy;
3) integracja podmiotów prowadzących działalność pożytku publicznego;
4) tworzenie warunków do wzmacniania istniejących organizacji pozarządowych, powstawania nowych organizacji i inicjatyw obywatelskich;
5) zapewnienie efektywnego wykonywania zadań publicznych Gminy przez włącznie do ich realizacji organizacji pozarządowych;
6) wspieranie oraz powierzanie organizacjom zadań publicznych;

Wskaźnikami wykonania w/w celów były:

1) wysokości środków finansowych przeznaczonych z budżetu Gminy na realizację zadań publicznych przez organizacje;
2) liczba organizacji pozarządowych, z którymi zawarto umowy na realizację zadań publicznych;
3) liczba umów zawartych z organizacjami na realizację tych zadań ;
4) liczba przeprowadzonych kontroli prawidłowości wykonywania zadań, w tym prawidłowości wydatkowania przekazanych na realizację środków finansowych .

5) Wskaźniki te zostały osiągnięte, gdyż w roku 2019 wszystkie formy ww. współpracy były zrealizowane. Sprawozdanie merytoryczne zawiera odrębny dokument.

Z informacji uzyskanych ze Starostwa Powiatowego w Bolesławcu wynika, że na koniec 2019r. odnotowano łącznie 124 organizacji pozarządowych, które działają na rzecz mieszkańców w sferze ochrony i promocji zdrowia, kultury i sportu, w tym:

- 61 klubów sportowych
- 13 klubów sportowych (KRS)
- 11 uczniowskie kluby sportowe
- 24 fundacji
- 15 stowarzyszeń zwykłych

Organizacje pozarządowe są partnerami instytucji samorządowych i przyczyniają się do rozwiązywania wielu problemów społecznych. Współpraca z organizacjami pozarządowymi oraz innymi podmiotami prowadzącymi działalność pożytku publicznego i środowiskami lokalnymi jest jednym z elementów efektywnego kierowania miastem. Działalność organizacji pozarządowych przyczynia się do integracji społeczności lokalnej i tworzenia trwałych więzi międzyludzkich, a odbywa się poprzez tworzenie programów oraz powierzanie i wspieranie konkretnych projektów oraz zadań.

Wpłynęły 43 oferty, z których w ramach otwartych konkursów ofert, skierowanych do organizacji pozarządowych, powierzono wykonanie następujących zadań publicznych:

Zadanie 1. Prowadzenie przez kluby sportowe szkolenia sportowego dzieci i młodzieży-mieszkańców Bolesławca w wieku do 19 lat lub do 20 lat będących jednocześnie uczniami szkół ponadgimnazjalnych, w tym organizacja obozów sportowych, których dofinansowanie nie może przekraczać 20% kosztów wnioskowanej dotacji. Dofinansowanie całego zadania nie może przekraczać 80 % całkowitych kosztów zadania. Wpłynęło 21 ofert, z których wybrano oferty następujących organizacji:

Nazwa realizatora	Nazwa zadania	Kwota przekazanej dotacji
Uczniowski Klub Żeglarski Pirat Bolesławiec	Bolesławiec łapie wiatr w żagle	**3.000,-**
Międzyszkolny Klub Sportowy GLADIUS	Szkolenie dzieci i młodzieży w sporcie Taekwondoo Olimpijskie	**7.000,-**
Bolesławiecki Klub Sportowy „Bobrzanie”	Prowadzenie przez Klub BKS „Bobrzanie” szkolenia dzieci i młodzieży oraz udział w rozgrywkach organizowanych przez OZPN Jelenia Góra i DZPN Wrocław	**80.000,-**
Międzyszkolny Klub Sportowy Bolesławia	Organizacja szkolenia dzieci i młodzieży uzdolnionej sportowo oraz uczestnictwo we współzawodnictwie sportowym organizowanym przez Polski Związek Lekkiej Atletyki	**70.000,-**
Klub Sportów Walki GLADIATOR	Prowadzenie przez Klub Sportów Walki GLADIATOR szkolenia sportowego z muayhai dzieci i młodzieży, mieszkańców Bolesławca w wieku od 12 do 19 lat lub 20 lat, będących jednocześnie uczniami szkół ponadgimnazjalnych	**5.000,-**
Klub Sportowy Talent 2012	Prowadzenie szkolenia sportowego dzieci-mieszkańców Bolesławca w wieku 4-11 lat oraz uczestnictwo w rozgrywkach prowadzonych przez OZPN Jelenia Góra	**5.000,-**
Bolesławiecki Klub Brydżowy	Szkolenie sportowe dzieci i młodzieży	**5.000,-**
Bolesławieckie Towarzystwo Siatkarskie	Prowadzenie przez BTS Bolesławiec szkolenia sportowego w piłce siatkowej oraz uczestnictwo w młodzieżowych rozgrywkach ligowych	**17.000,-**
Uczniowski Klub Sportowy FA Bolesławiec	Prowadzenie szkolenia sportowego 200 dzieci w wieku 4-14 lat i ich udział w rozgrywkach OZPN Jelenia Góra i DZPN Wrocław: Kategoria Skrzat 2012 i młodsi	**18.000,-**

	Kategoria Żak 2010-2011 Kategoria Orlik 2008-2009 Kategoria Młodzik 2006-2007	
Uczniowski Klub Sportowy OXPRESS	Mali szachiści	**3.000,-**
Uczniowski Klub Sportowy OXPRESS	Organizacja zajęć sportowych Taekwondo	**3.000,-**
Uczniowski Klub Sportowy OXPRESS	Pływam, bo lubię.	**10.000,-**
Ognisko Towarzystwa Krzewienia Kultury Fizycznej „Bolesławianka”	Zajęcia w siłowni TKKF Bolesławianka	**3.000,-**
Klub Sportowy Husar	Upowszechnianie i popularyzacja Rugby TAG wśród dzieci i młodzieży w Bolesławcu wraz z cyklem rywalizacji na poziomie miejskim	**5.000,-**
Klub Sportowy Husar	Szkolenie sportowe i współzawodnictwo grup mini/żak/młodzik/kadet/junior w olimpijskiej dyscyplinie rugby 7	**10.000,-**
TOP Bolesławiec	Prowadzenie przez kluby sportowe szkolenia sportowego dzieci i młodzieży mieszkańców Bolesławca w wieku do 19 lub 20 lat, będących jednocześnie uczniami szkół ponadgimnazjalnych w dyscyplinach squash i badminton	**5.000,-**
TOP Bolesławiec	Prowadzenie przez TOP Bolesławiec szkolenia sportowego mieszkańców Bolesławca, w tym udział w rozgrywkach ligowych juniorek w piłce siatkowej dziewcząt	**10.000,-**
TOP Bolesławiec	Prowadzenie przez TOP Bolesławiec szkolenia sportowego i udział w rozgrywkach grup młodzieżowych mieszkańców Bolesławca w tenisie stołowym, udział w rozgrywkach	**12.000,-**

	ligowych, Wojewódzkie Turnieje Klasyfikacyjne, turnieje ogólnopolskie, międzynarodowe	
TOP Bolesławiec	Prowadzenie przez TOP Bolesławiec szkolenia sportowego i udział w zawodach dzieci i młodzieży mieszkańców Bolesławca w boksie	**12.000,-**
TOP Bolesławiec	Prowadzenie przez TOP Bolesławiec szkolenia sportowego i udział w rozgrywkach grup młodzieżowych, mieszkańców Bolesławca, w karate	**12.000,-**

Międzyszkolny Klub Sportowy GLADIUS zwrócił 1.774,00 złote zgodnie z terminem określonym w umowie. Wszystkie zadania zostały wykonane i rozliczone w 2019 roku.

Zadanie 2. Prowadzenie przez kluby sportowe szkolenia sportowego seniorów, w tym uczestnictwo we współzawodnictwie, organizowanym przez uprawnione podmioty odpowiednie dla danej dyscypliny . Wpłynęło 8 ofert, z których wybrano oferty następujących organizacji:

Nazwa realizatora	Nazwa zadania	Kwota przekazanej dotacji
Klub Sportowy Husar	Szkolenie sportowe i współzawodnictwo seniorów i młodzieżowców w rugby 7	**23.000,-**
Bolesławieckie Towarzystwo Siatkarskie	Szkolenie sportowe i współzawodnictwo seniorskiej drużyny BTS Bolesławiec w rozgrywkach piłki siatkowej mężczyzn	**34.000,-**
Klub Kolarski XTRABIKE BOLESŁAWIEC	Udział drużyny Xtrabike BOLESŁAWIEC w zawodach kolarstwa MTB i szosowego – sezon 2019	**6.000,-**
Bolesławiecki Klub Brydżowy	Szkolenie sportowe seniorów i udział w zawodach brydża sportowego	**5.000,-**
Klub Sportowy KOLONIA	Szkolenie seniorów	**14.700,-**
TOP Bolesławiec	Prowadzenie przez TOP Bolesławiec szkolenia seniorów w tym udział drużyn w rozgrywkach sportowych: 1.III Liga mężczyzn –tenis stołowy-2 zespoły 2. VI Liga mężczyzn – tenis stołowy- 2 zespoły	**22.000,-**

	3. Puchar polski – tenis stołowy 4. Tenis stołowy: turnieje dolnośląskie, ogólnopolskie, międzynarodowe 5. Squash: turnieje 6. Badminton: turnieje	
Bolesławiecki Klub Sportowy „Bobrzanie”	Udział drużyny seniorów w rozgrywkach piłkarskich organizowanych przez OZPN Jelenia Góra i DZPN Wrocław	**60.000,-**
Klub Sportów Walki GLADIATOR	Prowadzenie przez Klub Sportów Walki GLADIATOR szkolenia sportowego z muaythai dla seniorów	**5.000,-**

Wszystkie zadania zostały wykonane i rozliczone w 2019 roku.

Zadanie 3. Przedsięwzięcia sportowe organizowane w Bolesławcu (duże imprezy minimum 100 zawodników). Wpłynęło 5 ofert, z których wybrano oferty następujących organizacji:

Nazwa realizatora	Nazwa zadania	Kwota przyznanej dotacji
Klub Sportowy Husar	Półfinał Mistrzostw Polski Kadetów w Rugby 7	**3.000,-**
Klub Sportowy Talent 2012	Mikołajkowy Turniej z KS Talent	**1.000,-**
Bolesławiecki Klub Brydżowy	XIV Euroregionalne Zawody Brydża Sportowego XXVIII Bolesławiecka Trzydniówka Brydżowa Grand Prix Polski Par 2019 Mistrzostwa Polski Teamów 2019	**5.000,-**
Uczniowski Klub Sportowy FA Bolesławiec	Mini Liga Mistrzów 2019	**2.500,-**
Uczniowski Klub Sportowy FA Bolesławiec	Football Academy pomaga 2019	**2.500,-**

Wszystkie zadania zostały wykonane i rozliczone w 2019 roku.

Zadanie 4. Przedsięwzięcia kulturalne realizowane w Bolesławcu. Wpłynęło 9 ofert, z których wybrano oferty następujących organizacji:

Nazwa realizatora	Nazwa zadania	Kwota przyznanej dotacji
Towarzystwo Miłośników Lwowa i Kresów Południowo-Wschodnich Oddział w Bolesławcu	30-lecie bolesławieckiego oddziału Towarzystwa Miłośników Lwowa i Kresów Południowo-Wschodnich	**5.000,-**
Rzymsko-Katolicka Parafia p.w. Wniebowzięcia Najświętszej Marii Panny i św. Mikołaja	XXIII Bolesławieckie Dni Kultury Chrześcijańskiej	**11.000,-**
Związek Harcerstwa Polskiego. Chorągiew Dolnośląska. Hufiec Bolesławiec im. Szarych Szeregów	Festiwal Piosenki Harcerskiej i Turystycznej	**1.500,-**
Związek Harcerstwa Polskiego. Chorągiew Dolnośląska. Hufiec Bolesławiec im. Szarych Szeregów	„Świętujmy razem”	**1.000,-**
Związek Harcerstwa Polskiego. Chorągiew Dolnośląska. Hufiec Bolesławiec im. Szarych Szeregów	„Zawsze wierni”	**1.500,-**
Stowarzyszenie Reemigrantów z Bośni, ich Potomków oraz Przyjaciół w Bolesławcu	„Dla siebie i innych…Bałkany w naszych sercach”	**2.000,-**
Stowarzyszenie Reemigrantów z Bośni, ich Potomków oraz Przyjaciół w Bolesławcu	Osiedlenie się Polaków z Jugosławii na ziemiach powiatu bolesławieckiego w latach 1946-1947	**4.000,-**
Stowarzyszenie Fotograficzne „Camera”	Środowiskowy Przegląd Fotografii 2019	**1.000,-**

Wszystkie zadania zostały wykonane i rozliczone w 2019 roku.

Zadanie 5. W zakresie dofinansowania różnych form **wypoczynku dzieci i młodzieży** na konkurs wpłynęło 19 ofert, z których wybrano oferty następujących organizacji:

Nazwa realizatora	Nazwa zadania	Kwota przekazanej dotacji
Związek Harcerstwa Polskiego Chorągiew Dolnośląska Hufiec im. Szarych Szeregów	Harcerska Akcja Letnia 2019	**11.000,-**
Klub Sportowy HUSAR	Wakacje z „jajem"- walczymy z nadwagą – organizacja półkolonii dla dzieci i młodzieży	**3.000,-**
Klub Sportowy HUSAR	Ferie z rugby – organizacja półkolonii dla dzieci i młodzieży	**3.000,-**
Towarzystwo Przyjaciół Dzieci Oddział Miejski	Integracyjne kolonie dla dzieci nad morzem w Jarosławcu	**7.000,-**
Klub Sportowy HUSAR	Wakacje z „jajem"- walczymy z nadwagą – RUNDA II	**3.000,-**
TOP Bolesławiec	Organizacja przez TOP Bolesławiec półkolonii zimowej na terenie miasta Bolesławiec	**3.000,-**
TOP Bolesławiec	Kolonia sportowo-rekreacyjna z elementami squash, badmintona i tenisa stołowego	**2.000,-**
TOP Bolesławiec	Organizacja przez TOP Bolesławiec półkolonii letniej na terenie miasta Bolesławiec	**6.000,-**
TOP Bolesławiec	Kolonia sportowo-rekreacyjna z elementami karate	**3.000,-**
TOP Bolesławiec	Organizacja przez TOP Bolesławiec półkolonii letniej na terenie miasta Bolesławiec dla uczniów z niepełnosprawnością intelektualną	**1500,-**
Międzyszkolny Klub Sportowy GLADIUS	Letnia kolonia sportowa 2019	**3.000,-**
Międzyszkolny Klub Sportowy Bolesławia	Organizacja wypoczynku dla dzieci i młodzieży w formie obozu rekreacyjno-sportowego.	**5.000,-**
Klub Sportowy Talent 2012	Organizacja obozu piłkarskiego dla dzieci i młodzieży z terenu Gminy Miejskiej Bolesławiec w czasie wakacji szkolnych 2019 roku	**2.500,-**
Uczniowski Klub Żeglarski Pirat Bolesławiec	Bolesławiec na fali	**2.000,-**

Uczniowski Klub Sportowy Oxpress	Aktywnie zimą	**2.000,-**
Uczniowski Klub Sportowy Oxpress	Wypoczywam aktywnie	**4.000,-**
Uczniowski Klub Sportowy FA Bolesławiec	Letnia półkolonia piłkarska	**4.000,-**

Umowy z poniższymi klubami nie zostały podpisane:

1. **Klub Sportowy Talent 2012 -** Organizacja obozu piłkarskiego dla dzieci i młodzieży z terenu Gminy Miejskiej Bolesławiec w czasie wakacji szkolnych 2019 roku;
2. **Uczniowski Klub Żeglarski Pirat Bolesławiec** - Bolesławiec na fali;
3. **Uczniowski Klub Sportowy Oxpress** - Aktywnie zimą;
4. **Uczniowski Klub Sportowy Oxpress**- Wypoczywam aktywnie.

Pozostałe zadania zostały wykonane i rozliczone w 2019 roku.

Zadanie 6. W zakresie **pomocy społecznej** przekazano dotację w wysokości **350.000** zł dla ***Oddziału Rejonowego Polskiego Czerwonego Krzyża w Bolesławcu*** na wsparcie realizacji zadania *„Prowadzenie schroniska dla osób bezdomnych”*. Dotacja została wykorzystana w wysokości 339 379 zł,- tj. 97% środków. Niewykorzystaną kwotę dotacji w wysokości 10 621 zł PCK zwrócił do budżetu miasta.

Zadanie 7. Prowadzenie działań związanych z profilaktyką i rozwiązywaniem problemów alkoholowych. Na konkurs wpłynęło 5 ofert, z których wybrano oferty następujących organizacji:

Lp.	Nazwa realizatora		Nazwa zadania	Kwota przyznanej dotacji
1.	Stowarzyszenie ODNOWA ŻYCIA		ODNOWA ŻYCIA- prowadzenie działań wspierających dla osób i rodzin wychodzących z uzależnienia lub pozostających w abstynencji	**15.000,-**
2.	Polski Czerwony Krzyż Dolnośląski Oddział Okręgowy		Punkt Wsparcia Rodzin	**3.000,-**

	Oddział Rejonowy			
3.	TOP Bolesławiec		Prowadzenie przez TOP Bolesławiec świetlicy profilaktyczno-środowiskowej świadczącej pomoc dzieciom z rodzin zagrożonych problemem alkoholowym i narkomanią	**30.000,-**
4.	Stowarzyszenie Rodziców Dzieci i Młodzieży Specjalnej Troski w Bolesławcu		Prowadzenie punktu informacyjno – konsultacyjnego ds. uzależnień	**22.100,-**
5.	Rzymsko-Katolicka Parafia Wniebowzięcia Najświętszej Marii Panny i Św. Mikołaja		Działalność profilaktyczna w zakresie rozwiązywania problemów alkoholowych a w szczególności dla dzieci i młodzieży	**22.000,-**

Wszystkie zadania zostały wykonane i rozliczone w 2019 roku.

Zadanie 8. Prowadzenie działań związanych z przeciwdziałaniem narkomanii. Na konkurs wpłynęły 3 oferty, z których wybrano oferty następujących organizacji:

Lp.	Nazwa realizatora	Nazwa zadania	Kwota przyznanej dotacji
1.	Związek Harcerstwa Polskiego Chorągiew Dolnośląska Hufiec im. Szarych Szeregów	Harcerze mówią NIE- nikotynie, alkoholowi, narkotykom	**14.900,-**
2.	1-3 Hufiec Pracy	Wybieram życie! Nie biorę!	**7000,-**

3.	Stowarzyszenie Rodziców Dzieci i Młodzieży Specjalnej Troski w Bolesławcu	Prowadzenie punktu przeciwdziałania narkomanii	**20.000,-**

Wszystkie zadania zostały wykonane i rozliczone w 2019 roku.

PROMOCJA GMINY MIEJSKIEJ BOLESŁAWIEC

Na promocję gminy w 2019 r. wydano 577 238 zł. Środki te przeznaczono na promocję miasta, imprez i wydarzeń odbywających się w mieście oraz dofinansowanie działań promujących miasto poprzez kulturę, naukę, sport oraz działalność społeczną. Promocję miasta Bolesławiec realizowano poprzez następujące działania:

Nagrody pieniężne wręczane podczas Gali Wręczenia Nagród Prezydenta Miasta Bolesławiec za promocję miasta w 2018 roku osobom, klubom, zespołom i organizacjom, które osiągając znaczące sukcesy, w sposób szczególny promowały miasto na szczeblu krajowym i zagranicznym;

Zakup materiałów, wydawnictw, albumów, upominków i wyposażenia służących promocji miasta, bolesławieckich terenów inwestycyjnych oraz Bolesławieckiego Święta Ceramiki;

Realizację projektu „Rediscovering Europe by feeling European Citizens again" współfinansowanego ze środków programu UE „Europa dla Obywateli";

Realizację projektu „REVIVAL! - Rewitalizacja historycznych miast Dolnego Śląska i Saksonii" współfinansowanego ze środków Programu Współpracy INTERREG Polska - Saksonia 2014-2020 UE;

Organizację Gali Wręczenia Nagród Prezydenta Miasta Bolesławiec za promocję miasta w 2019 roku; opracowanie i wykonanie (w tym wydruk w różnych wersjach językowych) własnych materiałów promocyjnych, promocję w prasie i innych wydawnictwach zbiorowych; promocję w radiu i telewizji oraz na wyspecjalizowanych stronach internetowych; administrowanie turystyczną aplikacją mobilną na smartfony; obsługę delegacji zagranicznych (w tym usługi tłumaczeniowe); promocję terenów inwestycyjnych miasta; promocję oraz współorganizację Dni Bolesławca i Bolesławieckiego Święta Ceramiki; modernizację i konserwację „witaczy" oraz tablic informacyjnych zlokalizowanych na plantach miejskich, na

płycie Rynku i przy autostradzie A4; dzierżawę gruntu pod tablice informacyjno-promocyjne; współpracę zagraniczną z miastami partnerskimi, wykonanie tablic i innych instalacji przestrzennych promujących miasto Bolesławiec, co zostało wykonane przez podmioty zewnętrzne.

RELACJE Z MIASTAMI PARTNERSKIMI

Gmina Miejska Bolesławiec ma podpisane porozumienia o współpracy partnerskiej z 10 miastami europejskimi: w Danii – Marjagerfjord, w Niemczech – Pirna i Siegburg, we Francji – Nogent-sur-Marne, w Norwegii – Molde, w Czechach – Česka Lípa, we Włoszech – Vallecorsa i Acuto, w Bośni i Hercegowinie – Prnjavor oraz na Ukrainie – Zbaraż.

W dniach 3-5 grudnia 2019 Prezydent Miasta uczestniczył w rozmowach na temat współpracy z partnerem norweskim - Muzeum Telemark w miejscowości Porsgrunn. Miasto Bolesławiec i Muzeum Telemark opracują wniosek o dofinansowanie wspólnego projektu ze środków Mechanizmu Finansowego EOG. W ramach projektu planowane jest remont budynku tzw. Pałacyku Pucklera- przyszłej siedziby Muzeum Ceramiki w Bolesławcu.

INICJATYWY WSPÓŁPRACY Z MIASTAMI PARTNERSKIMI ZREALIZOWANE W 2019 ROKU

ZBARAŻ (UKRAINA)

W dniu 12 maja 2019 r. delegacja miasta Bolesławiec uczestniczyła w uroczystościach miejskich w mieście partnerskim Zbaraż na Ukrainie.

W czerwcu 2019 z okazji Dni Miasta w Bolesławcu wystąpiły zespoły z miasta partnerskiego Zbaraż- zespół taneczny Rezonans i zespół wokalny Oktawa. W lipcu – już po raz ósmy – młodzież ze Szkoły Podstawowej nr 5 i dorośli z Bolesławca i okolic wzięli udział w dolnośląskiej akcji „Mogiłę pradziada ocal od zapomnienia". Grupa z Bolesławca liczyła 24 osoby. 16 osób porządkowało cmentarze w Jazłowcu i Sieniawie k. Zbaraża, natomiast 8-osobowa grupa porządkowała cmentarz w Potoku Złotym k. Buczacza.

W sierpniu do Bolesławca przyjechała młodzież ze Zbaraża. To element projektu realizowanego przez Szkołę nr 3 w Zbarażu i bolesławiecki Zespół Szkół Ogólnokształcących i Zawodowych. Grupa ze Zbaraża uczestniczyła w Bolesławieckim Święcie Ceramiki. Program wzajemnego poznawania się narodów dofinansowany jest przez Polsko – Ukraińską Radę Współpracy

Młodzieży. Jednym z elementów wizyty była wystawa fotograficzna obrazująca przeszłość i teraźniejszość Zbaraża.

SIEGBURG (NIEMCY)

W sierpniu 2019 delegacja miasta Siegburg na czele z burmistrzem Franzem Huhnem wzięła udział w obchodach 25. Bolesławieckiego Święta Ceramiki. Także w sierpniu delegacja miasta Bolesławiec na czele z Prezydentem Piotrem Romanem uczestniczyła w obchodach Dni Miasta w Siegburgu.

PIRNA (NIEMCY)

W czerwcu 2019 delegacji przedstawicieli miasta Bolesławiec uczestniczyła w Dniach Miasta w mieście partnerskim Pirna. W sierpniu delegacja Pirny uczestniczyła w obchodach 25. Bolesławieckiego Święta Ceramiki w Bolesławcu.

PRNJAVOR (BOŚNIA I HERCEGOWINA)

W kwietniu 2019 roku Bolesławiec odwiedziła grupa młodzieży szkolnej z Prnjavora. W ramach wizyty młodzież uczestniczyła w koncercie w Szkole Muzycznej w Bolesławcu, zwiedzili miasto oraz Dział Historii Miasta oraz Dział Ceramiki Muzeum Ceramiki w Bolesławcu.

W czerwcu delegacja miasta Prnjavor uczestniczyła w Festiwalu Kultury Europejskiej.

Na początku lipca - działający przy Młodzieżowym Domu Kultury - Zespół Pieśni i Tańca „Mały Bolesławiec" - wystąpił w Prnjavorze na międzynarodowym festiwalu mniejszości narodowych „Mała Europa". Zespół wystąpił również przed żołnierzami Polskiego Kontyngentu Wojskowego w Bośni i Hercegowinie w bazie Butmir pod Sarajewem. W wyjeździe uczestniczyło również bolesławieckie Stowarzyszenie Reemigrantów z Bośni, ich Potomków oraz Przyjaciół, które podczas pobytu integrowało się ze społecznością Prnjavora oraz spotykało się z przedstawicielami stowarzyszeń polonijnych w Bośni i Hercegowinie. Stowarzyszenie realizuje także projekt współfinansowany przez Senat RP pn. „Polskie ślady w Bośni", w ramach którego we wrześniu 2019 odsłonięto tablicę pamiątkową na cmentarzu polskich osadników.

CZESKA LIPA (CZECHY).

W czerwcu 2018 r. delegacja miasta Bolesławiec uczestniczyła w obchodach Dni Miasta w mieście partnerskim Czeska Lipa.

W dniach 14-15.09.2018 r. reprezentacja Bolesławca uczestniczyła w Czeskiej Lipie w jednej z większych imprez biegowych w Czechach, tj. City Cross Run Česká Lípa.

NOGENT SUR MARNE (FRANCJA)

W sierpniu delegacja Nogent sur Marne uczestniczyła w obchodach 25. Bolesławieckiego Święta Ceramiki w Bolesławcu.

We wrześniu 2019 r. reprezentacja miasta Bolesławiec uczestniczyła w międzynarodowych biegach ulicznych Nogent Baltard, do udziału w których miasto Nogent sur Marne tradycyjnie zaprasza mieszkańców swoich miast partnerskich.

VALLECORSA I ACUTO (WŁOCHY)

W sierpniu 2019 delegacje miast partnerskich Vallecorsa i Acuto wzięły udział w obchodach 25. Bolesławieckiego Święta Ceramiki.

CZESKA LIPA (CZECHY)

W styczniu II Zastępca Prezydenta Miasta spotkał się z nowymi władzami miasta partnerskiego Czeska Lipa, wyłonionymi w wyniku wyborów samorządowych jesienią 2018 r. Spotkanie poświęcone było omówieniu perspektyw współpracy miasta Bolesławiec i Czeska Lipa

W czerwcu 2019 r. delegacja miasta Bolesławiec uczestniczyła w obchodach Dni Miasta w mieście partnerskim Czeska Lipa.

W sierpniu delegacja miast partnerskiego Czeska Lipa uczestniczyła w obchodach 25. Bolesławieckiego Święta Ceramiki w Bolesławcu.

BOLESŁAWIECKIE ŚWIĘTO CERAMIKI 2019

Zgodnie z wieloletnią tradycją delegacje miast partnerskich obecne są w Bolesławcu w przedostatni weekend sierpnia podczas najważniejszej corocznej imprezy miejskiej pod nazwą Bolesławieckie Święto Ceramiki.

W roku 2019 w Bolesławieckim Święcie Ceramiki uczestniczyły delegacje z miast partnerskich: Prnjavor (Bośnia i Hercegowina)), Czeska Lipa (Czechy), Siegburg (Niemcy), Vallecorsa i Acuto (Włochy), Pirna (Niemcy) oraz Zbaraż (Ukraina).

PROJEKTY WSPÓŁPRACY MIĘDZYNARODOWEJ FINANSOWANE ZE ŚRODKÓW UNII EUROPEJSKIEJ

„TEN-T PASAŻERSKIE POŁĄCZENIA TRANSPORTOWE GRANICZNYCH REGIONÓW/TRANS-BORDERS - BUDOWA CENTRUM PRZESIADKOWEGO W BOLESŁAWCU"

W 2019 r. zawarta została umowa na wykonanie dokumentacji projektowej, specyfikacji technicznych wykonania i odbioru robót budowlanych oraz kosztorysów inwestorskich na budowę Subregionalnego Centrum Przesiadkowego. Planowany termin opracowania dokumentacji i uzyskania pozwolenia na budowę – II kwartał 2020 r.

„REVIVAL! - REWITALIZACJA HISTORYCZNYCH MIAST DOLNEGO ŚLĄSKA I SAKSONII"

Projekt realizowany jest w ramach Programu Współpracy INTERREG Polska – Saksonia 2014 – 2020 i obejmuje współpracę 13 partnerów z terenu pogranicza Dolnego Śląska i Saksonii: jednostek samorządu terytorialnego oraz instytucji naukowo-badawczych Celem projektu jest rewitalizacja historycznych śródmieść z terenu pogranicza oraz wzmocnienie tożsamości regionalnej społeczności miast pogranicza poprzez koncentrację na dziedzictwie architektoniczno-kulturowym i zwiększenie atrakcyjności dla turystów. W ramach projektu w Bolesławcu kontynuowany jest proces rewitalizacji starówki miejskiej poprzez rozwinięcie oferty kulturalnej oraz umieszczenie na bolesławieckim Rynku ceramicznych instalacji artystycznych. W czerwcu 2019 r odbyła się inauguracja ceramicznych instalacji w formie siedziska i szezlonga.

Projekt został nagrodzony w konkursie na projekty flagowe Wspólnej Koncepcji Przyszłości, którego organizatorem było Federalne Ministerstwo Spraw Wewnętrznych, Budownictwa i Ojczyzny (BMI) wspólnie z Ministerstwem Inwestycji i Rozwoju Rzeczypospolitej Polskiej (MIiR). 5 czerwca delegacja miasta Bolesławiec uczestniczyła w uroczystości wręczenia nagrody w Berlinie.

"RE-DISCOVERING EUROPE BY FEELING EUROPEAN CITIZENS AGAIN"

Projekt przewidziany na lata 2018-2020 , realizowany jest w ramach programu „Europa dla obywateli" Liderem projektu jest miasto Faenza (Włochy). Partnerami są miasta: Bolesławiec, Bergerac (Francja), Byala (Bułgaria), Daugawpils (Łotwa), Schwabisch-Gmünd (Niemcy), Talavera de la Reina (Hiszpania). Projekt składa się z dwóch części. W pierwszej części uczniowie bolesławieckich szkół - podobnie jak uczniowie z poszczególnych miast partnerskich projektu, przeprowadzili wywiady na temat percepcji Unii Europejskiej z reprezentantami różnych grup wiekowych. Wyniki badań w postaci prezentacji: rezultatów ankiet online oraz nagranych wywiadów, zostały zaprezentowane w czasie konferencji w kwietniu 2019 w Talavera de la Reina w Hiszpanii. W ramach drugiej części projektu w 2020 roku w Schwäbisch-Gmünd przeprowadzona zostanie symulacja Parlamentu Europejskiego, w której weźmie udział młodzież z miast partnerskich projektu.

W działaniach projektowych aktywnie uczestniczyli mieszkańcy Bolesławca: młodzież z I LO w Bolesławcu przeprowadzającą wywiady, społeczność Uniwersytetu Trzeciego w Bolesławcu, a także Młodzieżowa Rada Miasta Bolesławiec, której reprezentanci będą brać udział w symulacji Parlamentu Europejskiego.

Projekty Muzeum Ceramiki

WSPÓŁPRACA MUZEÓW NA RZECZ ROZWOJU EDUKACJI MUZEALNEJ NA POGRANICZU POLSKO-CZESKIM

Projekt realizowany przez Muzeum Ceramiki w Bolesławcu w partnerstwie z Karkonoskim Muzeum we Vrchlabi w ramach Programu Współpracy Polska-Czechy 2014-2020. Celem projektu było rozwijanie edukacji muzealnej w regionie wspólnie z partnerem czeskim. W 2019 roku po stronie polskiej prowadzono działania mające na celu: zakończenie dostawy multimediów do wystawy stałej Działu Historii Miasta, przygotowanie oprogramowania do multimediów, stworzenie nowej strony internetowej muzeum, z możliwością użytkowania na urządzeniach mobilnych, przygotowanie i przeprowadzenie 3-dniowego cyklu warsztatów technik ceramicznych, prezentacja w Bolesławcu wystawy „Sporty zimowe w Karkonoszach", przygotowanie i prezentacja wystaw „Bolesławiec w ikonografii XIX i XX w.", współpraca przy organizacji „Wspólnej wystawy makiet miast Vrchlabi i Bolesławiec", przygotowanie i prezentacja we Vrchlabi wystawy fotograficznej „Nie tylko Karkonosze", zakup makiety Bolesławca z ok. 1805 r. (wraz z obudową).

SILNE KOBIETY – HISTORIE Z REGIONU POGRANICZA

Projekt realizowany przez Muzeum Ceramiki w Bolesławcu w partnerstwie z Schlesisch-Oberlausitzer Museumsverbund GmbH w ramach programu „Interreg V-A Polska-Saksonia 2014-2020 Fundusz Mikroprojektów". Celem projektu była organizacja ekspozycji czasowej u partnera niemieckiego, przybliżającej postaci kobiet związanych w 1 poł. XX w. z rozwojem przemysłu kamieniarskiego w Königshainer Berge oraz przemysłu ceramicznego w Bolesławcu. W 2019 r. Muzeum Ceramiki współpracowało przy przygotowaniu wystawy „Silne Kobiety!" w Granitabbaumuseum Königshainer Berge oraz dwujęzycznego katalogu towarzyszącego wystawie. Pracownicy bolesławieckiego muzeum wygłosili prelekcję dotyczącą roli kobiet w przemyśle ceramicznym w Granitabbaumuseum Königshainer Berge,
a także zorganizowali wyjazd grupy polskich uczestników do niemieckiego muzeum (grupa polska zwiedziła muzeum i wystawę czasową oraz uczestniczyła w prelekcji).

BRAMA DO ŚWIATA ZBIORÓW

Projekt realizowany przez Muzeum Ceramiki w Bolesławcu w partnerstwie z Muzeum Českého ráje v Turnově w ramach Programu Współpracy Polska-Czechy 2014-2020. Celem projektu jest transgraniczna współpraca w zakresie digitalizacji zbiorów muzealnych oraz wymiany informacji o sposobach ich konserwacji, a także upowszechniania wiedzy o zbiorach muzeów

regionu na specjalnie stworzonym portalu, w publikacjach i wystawach. W 2019 roku prowadzono działania w zakresie zorganizowana i wyposażenia pracowni do digitalizacji eksponatów w 3D oraz uruchomienia międzynarodowego portalu informacyjnego o zbiorach muzeów. Przygotowano i zaprezentowano w Bolesławcu wystawę „Biżuteria i kamienie szlachetne ze zbiorów Muzeum Czeskiego Raju w Turnovie" oraz przygotowano scenariusz wystawy prezentującej ceramikę bolesławiecką w Muzeum Czeskiego Raju w Turnovie.

NAUKA JAKO PRZYGODA

Projekt realizowany przez Muzeum Ceramiki w Bolesławcu w partnerstwie z Museum der Westlausitz Kamenz (Niemcy) oraz Muzeum Łużyckim w Zgorzelcu w ramach Programu Współpracy INTERREG Polska – Saksonia 2014-2020. Celem projektu jest opracowanie i wdrożenie interdyscyplinarnych transgranicznych programów edukacyjnych z zakresu nauk przyrodniczych, technicznych i ścisłych przez muzea polskie i niemieckie przy wykorzystaniu ich ekspozycji i zbiorów, a także polepszenie współpracy transgranicznej między instytucjami edukacyjnymi i kulturalnymi. Oprócz realizacji 4 programów edukacyjnych, wspartych materiałami edukacyjnymi (zakupienie materiałów, realizacja zajęć, prowadzenie ewaluacji programów), w ramach projektu została zmodernizowana ekspozycja „W dawnej aptece" (moduł botaniczny i zoologiczny). W 2019 r. zrealizowano również następujące działania: współorganizacja warsztatów dla przedstawicieli instytucji kulturalnych i oświatowych w Kamenz (udział 15 przedstawicieli z Bolesławca), organizacja wyjazdu dla młodzieży szkolnej na warsztaty edukacyjne do Museum der Westlausitz w Kamenz, opracowywanie merytoryczne eksponatów i zagadnień do wykorzystania przy modernizacji ekspozycji oraz realizacji zajęć edukacyjnych, opracowanie koncepcji i rozpoczęcie realizacji modułów tematycznych modernizujących ekspozycję „Archeologia regionu bolesławieckiego" (wykonanie kopii naczyń do modułu technik ceramicznych i do repliki pieca garncarskiego).

DZIELIĆ SIĘ WSPÓLNIE(Ą) KULTURĄ

Projekt realizowany przez Muzeum Ceramiki w Bolesławcu w partnerstwie z Schlesisch-Oberlausitzer Museumsverbund GgmbH w ramach Programu Współpracy INTERREG Polska – Saksonia 2014-2020. Cel projektu: Prowadzenie po obu stronach granicy akcji promujących działania kulturalne, realizowane przez Muzeum Ceramiki w Bolesławcu oraz Schlesisch-Oberlausitzer Museumsverbund gGmbH. W 2019 r. zrealizowano następujące działania: współorganizacja obchodów 10. rocznicy powstania Schlesisch-Oberlausitzer Museumsverbund, przygotowanych w ramach projektu w Museum Schloss Krobnitz, opracowanie wspólnej

dwujęzycznej ulotki promującej Muzeum Ceramiki i Schlesisch-Oberlausitzer Museumsverbund GmbH.

CERAMICS: DOCUMENTING AND DISPOSING, EDUCATING AND ENCOURAGING, EXPERIENCING AND EXPLOITING („CERDEE")

Projekt realizowany przez Muzeum Ceramiki w Bolesławcu wspólnie z partnerami: Staatliches Museum für Porzellan Porzellanikon w Selb, Museum of Ceramic Faenza, Muzeum Narodowe Słowenii w Ljubljanie, Bayern Design München, New Design University w St. Pölten, Muzeum Porcelany w Meissen, Krajský úřad Karlove Vary w ramach programu Interreg V-B Europa Środkowa 2014-2020. Celem projektu jest wdrożenie wspólnych technik międzynarodowej promocji ceramiki dawnej i współczesnej jako produktu turystycznego. W 2019 r. zrealizowano następujące działania: prowadzono prace nad oceną potencjału branży ceramicznej w wymiarze międzynarodowym oraz badaniem możliwości rozwoju branży ceramicznej w Polsce i Europie, tworzono wraz z partnerami bazy informacyjne o przedsiębiorcach, rynkach i dostępnych źródłach wiedzy oraz o dawnych i współczesnych technologiach, projektowaniu i wytwarzaniu ceramiki artystycznej w Europie Środkowej, przygotowano plan dokształcania przyszłych przedsiębiorców i rzemieślników, opracowywano wspólną strategię komunikacji oraz innowacyjną strategię marketingową. Pracownicy Muzeum Ceramiki brali udział w spotkaniach roboczych partnerów projektu.

1000 LAT GÓRNYCH ŁUŻYC – LUDZIE, GRODY, MIASTA

Projekt realizowany przez Muzeum Ceramiki w partnerstwie z Landesamt für Archeologie Dresden, Uniwersytetem Przyrodniczym we Wrocławiu, Museum Bautzen, Städtische Museen Zittau, Euroregionalnym Centrum Kultury i Komunikacji w Pieńsku w ramach programu „Interreg V-A Polska - Saksonia 2014-2020". W 2019 roku podpisano umowę o dofinansowanie i rozpoczęto realizację projektu. Podjęto rozmowy z badaczami epoki napoleońskiej na temat przygotowania scenariusza wystawy z wirtualną makietą z okresu napoleońskiego oraz ponownego wydania komiksu. Podjęto również negocjacje z grupami rekonstrukcyjnymi na temat przygotowania scenariusza i przeprowadzenia inscenizacji historycznej, planowanej w ramach projektu. Pracownicy Muzeum Ceramiki brali udział w spotkaniach roboczych partnerów projektu.

PROJEKTY BOLESŁAWIECKI OŚRODEK KULTURY – MIĘDZYNARODOWE CENTRUM CERAMIKI

E-BILET. DOSTOSOWANIE SYSTEMU BILETOWEGO DO POTRZEB WSPÓLCZESNEGO WIDZA KINA FORUM I WDROŻENIE SYSTEMU SPRZEDAŻY W FILMOWEJ CAFE.

Organizatorem projektu jest Bolesławiecki Ośrodek Kultury – Międzynarodowe Centrum Ceramiki w Bolesławcu. Pozyskane z Polskiego Instytutu Sztuki Filmowej w ramach Programu Rozwój Kin – modernizacja kin dofinansowanie, wpłynęło na:

- poprawę funkcjonowania sprzedaży biletów wstępu do kina i na wszystkie wydarzenia organizowane w obiektach Forum i Orzeł, poprzez umożliwienie widzom ich zakupu poprzez INTERNET;
- zakup i montaż bezobsługowego kiosku do sprzedaży biletów bez udziału kasjera, czyli BILETOMATU ustawionego w obiekcie CIK Orzeł;
- wdrożenie odpowiedniego systemu sprzedaży artykułów w kinowej kawiarence.

POD JEDNYM DACHEM - POLSKO-CZESKIE SPOTKANIE MUZYCZNE

Organizatorem projektu jest Bolesławiecki Ośrodek Kultury – Międzynarodowe Centrum Ceramiki w Bolesławcu w partnerstwie z miastem Liberec w ramach Programu Współpracy Polska-Czechy 2014-2020

W ramach projektu odbyły się dwa wydarzenia: 8.06.2019 w Libercu - prezentacja i promocja miasta Bolesławiec podczas miejskiego święta w Libercu, oraz 29.06.2019 w Bolesławcu - otwarta impreza plenerowa, podczas której wystąpiły 3 czeskie i 3 polskie zespoły muzyczne (Old Star Dixieland, Nasycen, Velopsije, DBL 59-700, Świnka Halinka i TULIA). Podczas wydarzenia w Bolesławcu miała miejsce prezentacja miasta Liberec.

BLUES NAD BOBREM - POLSKO CZESKI PRZEGLĄD ZESPOŁÓW MUZYCZNYCH

Organizatorem projektu jest Bolesławiecki Ośrodek Kultury – Międzynarodowe Centrum Ceramiki w Bolesławcu w partnerstwie z Fundacją „Blues nad Becvou" z Prerova w ramach Programu Współpracy Polska-Czechy 2014-2020

W ramach projektu miał miejsce koncert - przegląd zespołów muzycznych z Polski i Czech w oparciu o bazę zespołów amatorskich działających w polskim i czeskim środowisku muzycznym. Bezpośrednim rezultatem akcji promocyjnej i rekrutacji do przeglądu był koncert plenerowy w Bolesławcu w dniu 19 lipca 2019 r. Głównymi wykonawcami koncertu zostali uczestnicy projektu, czyli zespoły z Polski i Czech. Wystąpiło 9 zespołów (3 z Czech: Miza&Orsag, Bluesberg i M. Pleva / 6 z Polski: Ł. Drapała & Chevy, Zalewski Trio, Biegun

Zachodni, Blackjob, Soul my soul, Druty). Zwyciężył zespoł Łukasz Drapała & Chevy, wyróżnienie otrzymał zespół Sold my soul, oraz przyznano 5 wyróżnień indywidualnych (K. Czupryś - najlepszy gitarzysta, Ł. Drapała - najlepszy wokalista, M. Cierlecki - najlepszy basista, M. Prążyński - najlepszy perkusista, Miza& Orsag - osobowość Przeglądu). Ponadto laureat, zespół Łukasz Drapała & Chevy wystapił w Czechach na koncercie Finałowym Festiwalu organizowanego przez Partnera - Blues nad Bečvou (7.09.2019).

GLINIANE MOSTY - POLSKO NIEMIECKIE SPOTKANIA WOKÓŁ GLINY

Organizatorem projektu jest Bolesławiecki Ośrodek Kultury – Międzynarodowe Centrum Ceramiki w Bolesławcu w partnerstwie z Rzymskokatolicką Parafią w Leutersdorf w ramach Programu Współpracy INTERREG Polska – Saksonia 2014-2020. W ramach działań projektowych przeprowadzono:

- dwudniowe warsztaty ogniowe (w dniach 15 i 16 sierpnia),
- trzydniowe warsztaty toczenia na kole garncarskim (w dniach 15,16 i 17 sierpnia),
- Paradę Kolorów (parada glinianych postaci, która dołączyła do Festiwalu Kolorów Holi) w dniu 17 sierpnia.

Zgodnie z założeniami projektu warsztaty nawiązały symbolicznie do 3 podstawowych elementów procesu wytwarzania ceramiki: Glina - Ogień - Kolor, a wszystkie działania stanowiły integralną część Bolesławieckiego Święta Ceramiki 2019. Miejscem działań był plac Bankowy w Bolesławcu na którym ustawiono tzw. „Gliniane miasteczko".

PROJEKTY SZKOŁY I PRZEDSZKOLA

KREATYWNE MIASTO, TWÓRCZA SZKOŁA UCZNIOWIE XXI WIEKU

„Kreatywne miasto, twórcza szkoła, uczniowie XXI wieku" w ramach Regionalnego Programu Operacyjnego Województwa Dolnośląskiego realizowanego przez Szkołę Podstawową nr 2 (projekt realizowany jest w latach 2017-2019). Jego najważniejsze cele to: podniesienie i harmonijny rozwój kompetencji kluczowych u uczniów (doskonalenie umiejętności stosowania wiedzy teoretycznej w praktyce dnia codziennego, wykorzystywanie i stosowanie wiedzy oraz metod objaśniających świat przyrody, rozumienie zmian powodowanych przez działalność ludzką; podniesienie kompetencji: informatycznych (rozwijanie umiejętności korzystania z technologii społeczeństwa informacyjnego w różnych sytuacjach), lingwistycznych – w obszarze j. angielskiego i niemieckiego (swobodne porozumiewanie się w językach obcych), w zakresie przełamywania barier psychologicznych, doskonalenie umiejętności uczenia się – pobudzanie kreatywności, otwartości na nowe sposoby realizowania działań); kształcenie

u młodych obywateli / obywatelek Europy niezbędnych na rynku pracy umiejętności oraz właściwych postaw; otwartości na problematykę równego traktowania kobiet i mężczyzn, odmienności przekonań i różnorodności poglądów w demokratycznej Europie; rozwijanie indywidualnego podejścia do uczniów / uczennic, szczególnie ze specjalnymi potrzebami edukacyjnymi.

ROZBUDOWA TRANSGRANICZNEJ OFERTY EDUKACYJNEJ BOLESŁAWCA I BAUTZEN

„Rozbudowa transgranicznej oferty edukacyjnej Bolesławca i Bautzen" w ramach Programu Operacyjnego Interreg Polska-Saksonia 2014-2020. Celem projektu jest podniesienie warunków i jakości kształcenia oraz jego dostosowanie do warunków transgranicznego rynku pracy. Projekt zakłada realizację czterech zadań, które mają przyczynić się do realizacji głównego celu:

1) Zadanie 1 Nowoczesne kształcenie zgodne z wymogami rynku pracy na transgranicznym obszarze;
2) Zadanie 2 Wyrównywanie poziomu i warunków kształcenia specjalnego na transgranicznym obszarze Polski i Saksonii;
3) Zadanie 3 Budowa systemu kształcenia zgodnego z potrzebami transgranicznego rynku pracy;
4) Zadanie 4 Integracja kulturalna i sportowa młodzieży szkolnej transgranicznego obszaru Polski i Saksonii.

INTEGRACJA SENSORYCZNA – INWESTYCJĄ W PRZYSZŁOŚĆ

Integracja sensoryczna – inwestycją w przyszłość dzieci w ramach Funduszu Mikroprojektów Nisa-Nysa Interreg V-A Republika Czeska – Polska 2014-2020. Celem projektu jest zapoznanie nauczycieli przedszkoli z zasadami terapii Integracji Sensorycznej oraz z tym, jak funkcjonuje ona i jakie jest do niej podejście po obu stronach granicy. Zapoznanie rodziców dzieci z dysfunkcjami z zyskaną przez nauczycieli wiedzą w tym zakresie, w jakim jest ona im potrzebna. Umożliwienie dzieciom z dysfunkcjami korzystania z elementów terapii metody Integracji Sensorycznej na obszarach objętych projektem.

PROJEKTY MIEJSKI OŚRODEK SPORTU I REKREACJI

W 2019 roku w ramach Europejskiego Funduszu Rozwoju Regionalnego, Program Interreg V-A Republika Czeska – Polska 2014-2020, Fundusz Mikroprojektów w Euroregionie Nysa zrealizowano projekt "Pasje bez granic". Euroregionalne Spotkania Seniorów. Trzydniowe spotkania seniorów i środowisk senioralnych z polsko-czeskiego pogranicza, które odbyły się w Bolesławcu w dniach 17-19.05.2019 r. Uczestnicy projektu podzielili się swoimi pasjami i

doświadczeniami w różnych obszarach życia: kultura i sztuka (m.in.: malarstwo, literatura, poezja, patchwork, haft, rękodzieło), aktywność fizyczna i zdrowy styl życia (m.in.: rekreacja indywidualna i rodzinna, taniec, nordic walking, joga, Tai-Chi) oraz turystyka i podróże (m.in.: rajdy piesze i rowerowe, autostop, wycieczki motorowe, blogi podróżnicze). W ramach projektu zorganizowano też szereg imprez towarzyszących, m.in.: Euroregionalną Spartakiadę Seniorów, spotkanie integracyjne przy muzyce polskiej i czeskiej, zwiedzanie Bolesławca z przewodnikiem.

„WIADUKT 2019. EUROREGIONALNA IMPREZA SPORTOWO-REKREACYJNA".

Dwudniowe spotkania osób aktywnych z polsko-czeskiego pogranicza, które odbyło się w Bolesławcu w dniach 22-23.06.2019 r. W ramach spotkania zorganizowane i przeprowadzone zostały m.in.: zawody rowerowe i na hulajnogach- ERN Pump Track Championship; Mistrzostwa Euroregionu Nysa w biegach terenowych "Euroregion Nysa Cross Run"; Bolesławiecki Cross na wózkach (impreza dla osób niepełnosprawnych); Deskorolkowe Mistrzostwa Euroregionu Nysa "ERN Skateboard Challange". W ramach projektu odbyły się też liczne działania o charakterze festynowym oraz spływ pontonowy rzeką Bóbr, konkurs wiedzy o miastach partnerskich, zwiedzanie Bolesławca z przewodnikiem i spotkanie integracyjne.

„EUROREGIONALNY FESTIWAL AKTYWNOŚCI, WYCZYNÓW I RADOŚCI - BOLESŁAWIECKIE ŚWIĘTO CERAMIKI 2019 NA SPORTOWO"

Projekt to trzydniowe spotkania rodzin i osób aktywnych z polsko-czeskiego pogranicza, które odbyły się w Bolesławcu w dniach 16-18.08.2019 r. W ramach projektu zorganizowano imprezy rekreacyjno-sportowe w tym: Mistrzostwa ERN w dwuboju siłowym, maraton aerobiku, armwrestling, turniej piłkarski trzyosobowych reprezentacji samorządów miast partnerskich, turniej koszykówki ulicznej, a także seminarium „Aktywnie i zdrowo" - warsztaty teoretyczne i praktyczne, zwiedzanie Bolesławca z przewodnikiem oraz spotkanie integracyjne.
Uczestnicy projektu brali też aktywny udział w innych imprezach zorganizowanych w ramach Bolesławieckiego Święta Ceramiki.

„MIĘDZYNARODOWY MŁODZIEŻOWY TURNIEJ PIŁKI NOŻNEJ – HRADEK NAD NYSĄ 2019"

W ramach projektu w dniach 23-26.05.2019 r. 40 młodych piłkarzy U13 (rocznik 2006 i młodsi) z Bolesławieckich klubów piłkarskich wraz z trenerami i opiekunami wzięło udział w czterodniowym obozie piłkarskim połączonym z międzynarodowym turniejem piłki nożnej. Poza zajęciami sportowymi uczestnicy wyjazdu zwiedzili Liberecki Kraj oraz wzięli udział w licznych imprezach integracyjnych w Hradku nad Nysą.

WSPÓŁPRACA Z INNYMI JEDNOSTKAMI SAMORZĄDU TERYTORIALNEGO

ZWIĄZKI MIEDZYGMINNE

ZWIĄZEK MIĘDZYGMINNY „BÓBR"

Związek obejmuje dwie gminy: Gminę Miejską Bolesławiec i Gminę Bolesławiec. Został powołany w celu prowadzenia Przedsiębiorstwa Wodociągów i Kanalizacji w Bolesławcu https://boleslawiec.eu/zmb/index.php/10-informacje/5-zwiazek-miedzygminny-bobr

Składka członkowska za rok 2019 wyniosła 39.084,00 zł.

ZWIĄZEK GMIN „KWISA"

Do związku należy 15 gmin http://www.kwisa.luban.pl/ Miasto przystąpiło do niego w celu wspólnej realizacji zadania publicznego polegającego na zapewnieniu opieki nad bezdomnymi zwierzętami. W tym celu związek prowadzi Schronisko dla bezdomnych zwierząt w Przylasku w gminie Platerówka https://www.przylasek.eschronisko.pl/

Składka członkowska za rok 2019 wyniosła 39.084,00 zł.

POROZUMIENIA KOMUNALNE

POROZUMIENIE ZOI (ZACHODNI OBSZAR INTEGRACJI)

Zawarcie przez gminy i powiaty tego porozumienia w 2013 r. https://boleslawiec.eu/zoi/images/17maj2013/Porozumienie.pdf nie przyniosło zgody na utworzenie ZIT (Zintegrowane Inwestycje Terytorialne) dla tego obszaru, stało się jednak formą presji na Zarząd Województwa Dolnośląskiego i przyniosło zawarcie w Regionalnym Programie Operacyjnym dla Województwa Dolnośląskiego (RPO) nieomal identycznego Obszaru Strategicznej Interwencji (OSI), dla którego wydzielono dedykowane środki w RPO z perspektywy na lata 2014-2020. Wspomogło to wszystkie te gminy w pozyskiwaniu środków pomocowych w ramach konkursów ograniczonych terytorialnie do obszaru ZOI.

Porozumienie międzygminne nr 1/SP/2019 Burmistrza Miasta Nowogrodziec; Prezydenta Miasta Bolesławiec; Wójta Gminy Bolesławiec; Wójta Gminy Gromadka; Wójta Gminy Osiecznica; Wójta Gminy Warta Bolesławiecka z dnia 22 stycznia 2019 r. w sprawie powierzenia Gminie Miejskiej Bolesławiec zadania publicznego z zakresu pomocy społecznej polegającego

na udzieleniu schronienia bezdomnym mężczyznom z terenu Gminy Bolesławiec, Gminy Gromadka, Gminy Warta Bolesławiecka, Gminy Osiecznica, Gminy i Miasta Nowogrodziec, świadczonego przez Schronisko dla Bezdomnych Mężczyzn zostało zawarte przez sześć gmin na rok 2019 http://edzienniki.duw.pl/duw/WDU_D/2018/3114/akt.pdf .

SUDETY 2030

108 jednostek samorządu terytorialnego z południa i zachodu Dolnego Śląska zawarło porozumienie mające na celu uznanie tego terenu za obszar problemowy i podjęło starania wobec rządu polskiego i Komisji Europejskiej o zachowanie dotychczasowego rozmiaru pomocy ze strony Unii Europejskiej, mimo że Dolny Śląsk jako całość stał się regionem przejściowym wobec przekroczenia 75% średniej unijnej dochodów w przeliczeniu Produktu Krajowego Brutto na jednego mieszkańca.

http://www.um.boleslawiec.bip-gov.pl/public/get_file_contents.php?id=193197

https://xn--bolesawiec-e0b.pl/miasto/index.php?Itemid=293

Opracowana i przyjęta uchwałą Rady Miasta Bolesławiec Strategia Rozwoju Sudety 2030 ma na celu wskazanie działań, które skupiają się na przeciwdziałaniu marginalizacji tego obszaru peryferyjnego. Na jej podstawie w 2019 r. podjęto się przygotowania projektów inwestycyjnych i społecznych na lata 2021-27.

UDZIAŁ W STOWARZYSZENIACH GMIN

STOWARZYSZENIE GMIN CERAMICZNYCH RZECZYPOSPOLITEJ POLSKIEJ (SGCRP)

Inicjatorem powołania stowarzyszenia jest miasto Bolesławiec. Powstałe w 2016 r. Stowarzyszenie to pierwsza w Polsce organizacja zrzeszająca jednostki samorządowe i inne instytucje, mająca służyć zachowaniu dziedzictwa, promocji i popularyzacji użytkowej, przemysłowej i artystycznej wytwórczości w zakresie technik ceramicznych. Zadaniem Stowarzyszenia jest inicjowanie i wspieranie działań służących rozwojowi polskich ośrodków związanych z ceramiką poprzez utworzenie partnerskich relacji na wielu płaszczyznach oraz wymiana doświadczeń i współpraca z partnerami zagranicznymi. Za cel organizacja stawia sobie zacieśnianie współpracy pomiędzy gminami oraz instytucjami, podmiotami związanymi z branżą ceramiczną w zakresie międzynarodowego marketingu oraz promocji przemysłu

i rzemiosła ceramicznego, a także dbanie o zachowanie i rozwój dziedzictwa kulturowego i wymianę doświadczeń. http://polskaceramika.net/o-stowarzyszeniu/ .

Wzorem dla stworzenia Stowarzyszenia stało się utworzone w 1999 r. Włoskie Stowarzyszenie Miast Ceramiki (AiCC), z którym Gmina Miejska Bolesławiec rozwija współpracę od 2008 r., a także pozostałe narodowe stowarzyszenia miast ceramiki funkcjonujące we Francji, Hiszpanii, Rumunii, Niemczech, Republice Czeskiej i Portugalii, które zostały zrzeszone w Europejskim Ugrupowaniu Współpracy Terytorialnej „Miasta Ceramiki" (AEuCC).

Owocem współpracy Bolesławca z siecią europejskich miast ceramiki jest udział Zespołu Szkół Ogólnokształcących i Zawodowych im. majora Henryka Sucharskiego w Bolesławcu. w projekcie CERASMUS+ finansowanym ze środków programu ERASMUS+. Partnerami są europejskie szkoły i ośrodki kształcące w zawodach związanych z branżą ceramiczną z 5 krajów: Włoch, Hiszpanii, Węgier, Finlandii, Czech oraz Polski. Celem projektu jest międzynarodowa współpraca na rzecz innowacji w obrębie sektora ceramicznego, m.in. poprzez analizę jego potrzeb, stworzenie europejskiej sieci partnerów i nowych programów nauczania.

W listopadzie 2019 r. w Manises (Hiszpania) odbyło się Walne Zgromadzenie Europejskiego Ugrupowania Współpracy Terytorialnej Miasta Ceramiki z udziałem przedstawicieli 5 krajów : Hiszpanii, Włoch, Czech, Portugalii oraz Polski. Omawiano min. realizację projektów współpracy międzynarodowej w ramach programów Erasmus+ i Creative Europe.

18 listopada Prezes Stowarzyszenia oraz przedstawiciel producentów ceramiki z Bolesławca uczestniczyli w Brukseli zorganizowanych przez Komisję Europejską warsztatach „Ekonomiczne aspekty ochrony oznaczenia geograficznego dla produktów nie rolnych na poziomie Unii Europejskiej". Przedstawiciel producentów ceramiki wystąpił jako panelista w panelu „Geographical Indications as a Tool for Local and Regional Development: The Case of Non-Agricultural Products".

Składka członkowska za rok 2019 wyniosła 9.759,75 zł.

EUROPEJSKA FEDERACJA MIAST NAPOLEOŃSKICH

Od 2012 roku miasto Bolesławiec jest członkiem Europejskiej Federacji Miast Napoleońskich, powstałej w 2004 r. Obecnie Europejska Federacja Miast Napoleońskich, koordynuje współpracę 60 miast z 13 krajów (od Portugalii po Rosję). Organizacja pracuje nad projektami m.in. z dziedziny urbanistyki i rozwoju lokalnego oraz promuje ofertę turystyczno-kulturalną miast zrzeszonych w Federacji pod marką Szlaku Kulturowego „Destination Napoleon", który w wyniku wieloletnich starań Federacji otrzymał certyfikat Instytutu Szlaków Kulturowych Rady Europy. Jej działania skupiają się na rozwijaniu możliwości korzystania z programów europejskich nie tylko w kontekście tematów napoleońskich, ale też w zakresie takich tematów jak: turystyka, zrównoważony rozwój, działania na rzecz budowy społeczeństwa obywatelskiego. Od 2016 r. Prezydent Miasta Bolesław – Piotr Roman pełni funkcję wiceprezydenta Federacji. https://www.napoleoncities.eu/index.php?article_id=4&clang=4

W dniach 15-16 czerwca 2019 r. delegacja miasta Bolesławiec uczestniczyła w Walnym Zgromadzeniu Europejskiej Federacji Miast Napoleońskich, które odbyło się w mieście Ajaccio (Francja). Obrady poświęcone były min. przykładom dobrym praktyk oraz wymianie doświadczeń miast członkowskich w zakresie rozwijania szlaku kulturowego Destination Napoleon.

Składka członkowska w roku 2019 wyniosła 8.928,27 zł.

STOWARZYSZENIE GMIN POLSKICH EUROREGIONU NYSA

Miasto Bolesławiec jest członkiem Stowarzyszenia Gmin Polskich Euroregionu Nysa. Euroregion utworzony został w 1991 r. i obejmuje trzy obszary przygraniczne położone w środkowej Europie, u styku granic Polski, Czech i Niemiec. Te trzy obszary wiąże ze sobą wiele wspólnych problemów i interesów wynikających m.in. z podobnych przemian systemowych oraz z wielowiekowej historii. W Zittau (Żytawie) odbyło się inauguracyjne posiedzenie niemiecko-czesko-polskiego gremium tworzącego odtąd trójstronną Radę Euroregionu. Tak narodził się pierwszy na obszarze byłego bloku komunistycznego euroregion. „Euroregion Neisse-Nisa-Nysa" - to nazwa oficjalna. Członkami Euroregionu są trzy stowarzyszenia oraz związki komunalne: Stowarzyszenie Gmin Polskich Euroregionu Nysa (po stronie polskiej), Euroregion Nisa regionální komunální sdruženi měst a obci severnich Čech (po stronie czeskiej), Kommunalgemeinschaft EUROREGION NEISSE e.V. (po stronie niemieckiej). Każdą stronę reprezentuje szef każdego z trzech konwentów. Polskę od 14 maja 2007 r. reprezentuje Prezydent Miasta Bolesławiec Piotr Roman – Prezydent Stowarzyszenia Gmin Polskich Euroregionu Nysa. Miasto Bolesławiec od samego początku istnienia Euroregionu jest jednym z najbardziej aktywnych jego członków wspierając rozwój transgranicznych kontaktów społeczności pogranicza polsko-niemiecko-czeskiego. To co wyróżnia i charakteryzuje miasto Bolesławiec to niezwykła aktywność na polu realizacji projektów współpracy transgranicznej z partnerami z czeskiej i niemieckiej strony Euroregionu współfinansowanych ze środków Unii Europejskiej w ramach programów Interreg Polska-Czechy i Interreg Polska-Saksonia.

Składka członkowska za rok 2019 wyniosła 39.084 zł

WYRÓŻNIENIA I NAGRODY DLA GMINY MIEJSKIEJ BOLESŁAWIEC

21 marca 2019 r. w Warszawie zostały wręczone wyróżnienia TopBuilder 2019 w zakresie architektury i budownictwa, inwestycji publicznych i prywatnych oraz nauki i edukacji. Jedną z nagród otrzymała nowa siedziba Miejskiej Biblioteki Publicznej im. Cypriana Kamila Norwida – Centrum Wiedzy w Bolesławcu. Kandydatury do nagrody rekomendują naukowcy z Politechniki Warszawskiej, szwedzkiej Aalto University School of Engineering, School of Civil Engineering w Pekinie, kanadyjskiego University of Waterloo, a także Politechnika w Poznaniu, Krakowie, Wrocławiu, Koszalinie i Gdańsku.

Bolesławiec znalazł się w czołówce rankingu, który określa poziom wydatków mieszkańców na usługi komunalne.

Zespół doradczy Curulis Sp. z o.o. przeanalizował 339 jednostek samorządowych, które są jednocześnie miastami powiatowymi. Ranking pokazuje zróżnicowanie ponoszonych przez mieszkańców kosztów za usługi komunalne. Roczne wydatki ponoszone przez rodzinę w Bolesławcu wyniosły 1.975,07 zł, zestawienie zamknął Milicz z kosztami na poziomie 4.954,83 zł.

Jedenaste miejsce plasuje Bolesławiec na bardzo dobrej pozycji pod względem ponoszonych przez mieszkańców wydatków rocznych na usługi komunalne. Natomiast w kategorii miast poniżej 50 tys. mieszkańców Bolesławiec zajął 10 pozycję na 250 miejscowości.

Ranking Curulis opiera się o oszacowanie rocznych kosztów przeciętnej rodziny z zakresu usług komunalnych: zaopatrzenia w wodę i odprowadzania ścieków, odbioru odpadów, komunikacji publicznej oraz stref płatnego parkowania. Za właściwe zorganizowanie tych usług komunalnych odpowiadają władze samorządowe.

Miasto Bolesławiec otrzymało tytuł "Gmina na 5!" w edycji 2018/2019 rankingu przygotowanego przez Studenckie Koło Akceleracji, działające przy Instytucie Przedsiębiorstwa Szkoły Głównej Handlowej w Warszawie. Ocenie podlegał poziom jakości komunikacji gmin z potencjalnymi inwestorami przy wykorzystaniu drogi elektronicznej. Badanymi aspektami kontaktu urzędów z interesariuszami była jakość oficjalnych witryn internetowych prowadzonych przez poszczególne gminy oraz jakość komunikacji dwustronnej z użyciem poczty elektronicznej.

Warszawa 2019

Gmina na 5!

SKN AKCELERACJI

SGH Instytut Przedsiębiorstwa

DYPLOM

Miasto Bolesławiec

otrzymało tytuł **Gminy na 5!**

w edycji 2018/19 rankingu przygotowywanego
przez Studenckie Koło Naukowe Akceleracji, działające przy Instytucie Przedsiębiorstwa
Kolegium Nauk o Przedsiębiorstwie w Szkole Głównej Handlowej w Warszawie

Justyna Pidanty — *Przewodnicząca SKN Akceleracji*
dr Joanna Żukowska — *Opiekun SKN Akceleracji*
dr hab. Jan Klimek, prof. SGH — *Dyrektor Instytutu Przedsiębiorstwa*
prof. dr hab. Hanna Godlewska-Majkowska — *Prorektor ds. Współpracy z Otoczeniem*

Bolesławiec znalazł się w rankingu Perły Samorządu wśród 10 najlepszych miast w kategorii gmin miejskich liczących do 100 tys. mieszkańców. Ranking organizowany jest przez Dziennik Gazetę Prawną we współpracy merytorycznej z Deloitte. W siódmej edycji rankingu Perły Samorządu Bolesławiec uplasował się na 7 pozycji. Nagradzano gminy wyróżniające się jakością zarządzania i jakością życia mieszkańców. Ocenie poddano działalność gmin w następujących obszarach: zarządzanie gminą i finanse, przestrzeń i infrastruktura, gospodarka, oświata i wychowanie, zdrowie, polityka senioralna, transport publiczny, smart city oraz środowisko i gospodarka odpadami.

5 czerwca 2019 r. w Instytucie Polskim w Berlinie nastąpiło wręczenie nagród w konkursie na projekty flagowe „Wspólnej Koncepcji Przyszłości dla polsko-niemieckiego obszaru powiązań - Wizja 2030", którego organizatorem było Federalne Ministerstwo Spraw Wewnętrznych, Budownictwa i Ojczyzny wspólnie z Ministerstwem Inwestycji i Rozwoju Rzeczypospolitej Polskiej. W konkursie rywalizowały polsko-niemieckie projekty współpracy i przedsięwzięcia w zakresie istotnych przestrzennie powiązań. Wśród nagrodzonych znalazł się projekt "REVIVAL! - Rewitalizacja historycznych miast Dolnego Śląska i Saksonii”. Miasto Bolesławiec jest jednym z partnerów projektu.

W edycji Rankingu Samorządów „Rzeczpospolitej" 2019, Bolesławiec uplasował na się na 9. miejscu w kategorii gmin miejskich i miejsko-wiejskich. Zaszczytne wyróżnienie odebrał Prezydent Miasta w dniu 30 września podczas uroczystego ogłoszenia wyników w Muzeum Polin w Warszawie. Ranking jest uznawany za jeden z najbardziej prestiżowych i wiarygodnych w Polsce. Od 15 lat redakcja "Rzeczpospolitej" ocenia dokonania lokalnych władz w Polsce, pozwala wyłonić i pokazać te samorządy, które najlepiej dbają o swój zrównoważony rozwój. Zasady rankingu ustala niezależna Kapituła, której przewodniczy były premier RP prof. Jerzy Buzek. W jej skład wchodzą także przedstawiciele organizacji samorządowych, organizacji pozarządowych, władz publicznych oraz przedstawiciele redakcji "Rzeczpospolitej".

Bolesławiec znalazł się w gronie laureatów Ogólnopolskiego Rankingu Gmin i Powiatów 2019 prowadzonego przez Związek Powiatów Polskich. Bolesławiec uplasował się na I miejscu w kategorii gmin miejskich i miejsko-wiejskich oraz zdobył honorowy tytuł „Dobry Polski Samorząd 2019". Samorządy sklasyfikowane w Rankingu oceniane są przez ekspertów ZPP według wielu kryteriów zgrupowanych w dziesięciu grupach tematycznych takich jak: działania proinwestycyjne i prorozwojowe; rozwiązania poprawiające jakość obsługi mieszkańca oraz funkcjonowania jednostki samorządu terytorialnego; rozwój społeczeństwa informacyjnego; rozwój społeczeństwa obywatelskiego; umacnianie systemów zarządzania bezpieczeństwem informacji; promocja rozwiązań z zakresu ochrony zdrowia i pomocy

społecznej; wspieranie działań na rzecz gospodarki rynkowej; promocja rozwiązań ekoenergetycznych i proekologicznych; współpraca krajowa i międzynarodowa; działania promocyjne.

28 września 2019 r. „Rocznik Bolesławiecki" uhonorowano nagrodą specjalną w drugiej edycji ogólnopolskiego konkursu im. Anatola Jana Omelaniuka na najlepszą książkę regionalistyczną. Organizatorem konkursu są: Rada Krajowa Ruchu Stowarzyszeń Regionalnych Rzeczpospolitej Polskiej oraz Dolnośląskie Towarzystwo Regionalne.

W czwartej edycji nagród Orły tygodnika „Wprost" uhonorowany został Prezydent Miasta Bolesławiec Piotr Roman. Orły „Wprost" to nagrody dla firm, samorządów, wybitnych osobowości regionu oraz projektów transgranicznych i ponadnarodowych, które wnoszą szczególny wkład w rozwój gospodarki, regionu oraz kraju. Zestawienie nagrodzonych opracowuje wspólnie z redakcją „Wprost" wywiadownia gospodarcza Bisnode.

Tabele

Tabela 18 ***Zasób mieszkaniowy Gminy Miejskiej Bolesławiec na dzień 1 stycznia 2019 roku***

Lp	Adres budynku	Adres lokalu	Powierzchnia lokalu	Łączna powierzchnia mieszkań
1	1-go Maja 6	1-go Maja 6/1	38,85	162,13
2		1-go Maja 6/2	21,43	
3		1-go Maja 6/3	62,35	
4		1-go Maja 6/4	39,50	
5	1-go Maja 8/9	1-go Maja 8/9/1	24,68	337,48
6		1-go Maja 8/9/3	46,34	
7		1-go Maja 8/9/4	35,80	
8		1-go Maja 8/9/5	44,26	
9		1-go Maja 8/9/6	36,00	
10		1-go Maja 8/9/7	36,00	
11		1-go Maja 8/9/8	34,97	
12		1-go Maja 8/9/9	29,97	
13		1-go Maja 8/9/10	49,46	
14	1-go Maja 10	1-go Maja 10/2	61,62	100,30
15		1-go Maja 10/3	38,68	
16	Al.Partyzantów 1	Al.Partyzantów 1/2	37,86	191,78
17		Al.Partyzantów 1/3	46,59	
18		Al.Partyzantów 1/6	70,82	
19		Al.Partyzantów 1/8	36,51	
20	Al.Partyzantów 2	Al.Partyzantów 2/1	20,84	121,69
21		Al.Partyzantów 2/3	36,78	
22		Al.Partyzantów 2/6	22,40	
23		Al.Partyzantów 2/7	14,41	
24		Al.Partyzantów 2/8	27,26	
25	Al.Partyzantów 4/5	Al.Partyzantów 4/5/14	38,92	38,92
26	Al.Wojska Polskiego 3a	Al.Wojska Polskiego 3A/1	50,10	145,08
27		Al.Wojska Polskiego 3A/2	41,88	
28		Al.Wojska Polskiego 3A/7	53,10	
29	Al.Wojska Polskiego 6	Al.Wojska Polskiego 6/2	39,07	1296,8
30		Al.Wojska Polskiego 6/3	38,96	
31		Al.Wojska Polskiego 6/4	56,69	
32		Al.Wojska Polskiego 6/6	36,91	
33		Al.Wojska Polskiego 6/7	38,25	

34		AL.Wojska Polskiego6/8	37,39	
35		Al.Wojska Polskiego 6/9	34,23	
36		Al.Wojska Polskiego 6/10	38,35	
37		Al.Wojska Polskiego 6/101	36,38	
38		Al.Wojska Polskiego 6/103	37,83	
39		Al.Wojska Polskiego 6/105	56,23	
40		Al.Wojska Polskiego 6/109	17,82	
41		Al.Wojska Polskiego 6/110	22,46	
42		Al.Wojska Polskiego 6/115	44,55	
43		Al.Wojska Polskiego 6/116	37,11	
44		Al.Wojska Polskiego 6/202	36,34	
45		Al.Wojska Polskiego 6/203	37,87	
46		Al.Wojska Polskiego 6/207	38,05	
47		Al.Wojska Polskiego 6/209	18,16	
48		Al.Wojska Polskiego 6/213	38,02	
49		Al.Wojska Polskiego 6/215	37,20	
50		Al.Wojska Polskiego 6/308	37,25	
51		Al.Wojska Polskiego 6/310	18,16	
52		Al.Wojska Polskiego 6/313	37,88	
53		Al.Wojska Polskiego 6/315	43,46	
54		Al.Wojska Polskiego 6/316	37,41	
55		Al.Wojska Polskiego 6/317	47,79	
56		Al.Wojska Polskiego 6/402	37,43	
57		Al.Wojska Polskiego 6/404	37,76	
58		Al.Wojska Polskiego 6/407	38,35	
59		Al.Wojska Polskiego 6/408	36,09	
60		Al.Wojska Polskiego 6/409	18,58	
61		Al.Wojska Polskiego 6/410	18,16	
62		Al.Wojska Polskiego 6/412	37,73	
63		Al.Wojska Polskiego 6/413	37,50	
64		Al.Wojska Polskiego 6/415	35,38	
65	Al.Wojska Polskiego 8	Al.Wojska Polskiego 8/1	33,36	287,73
66		Al.Wojska Polskiego 8/2	30,50	
67		Al.Wojska Polskiego 8/3	79,54	
68	Al.Wojska Polskiego 10	Al.Wojska Polskiego 10/4	55,19	
69		Al.Wojska Polskiego 10/5	20,90	
70		Al.Wojska Polskiego 10/6	23,17	
71		Al.Wojska Polskiego 10/7	45,07	
72	Armii Krajowej 2	Armii Krajowej 2/1	56,64	189,50

73		Armii Krajowej 2/3	71,71	
74		Armii Krajowej 2/7	61,15	
75	Armii Krajowej 4	Armii Krajowej 4/1	36,80	152,75
76		Armii Krajowej 4/4	22,20	
77		Armii Krajowej 4/6	43,13	
78		Armii Krajowej 4/9	50,62	
79	Armii Krajowej 7	Armii Krajowej 7/1	64,37	64,37
80	Armii Krajowej 9	Armii Krajowej 9/8	48,66	48,66
81	Asnyka 6	Asnyka 6/6	56,95	159,40
82		Asnyka 6/7	45,46	
83		Asnyka 6/8	56,99	
84	Asnyka 15	Asnyka 15/8	46,79	46,79
85	Asnyka 18	Asnyka 18/8	45,60	45,60
86	Asnyka 22	Asnyka 22/7	23,40	23,40
87	Bankowa 4	Bankowa 4/5	117,57	117,57
88	Bankowa 6/6a	Bankowa 6/4	41,38	352,10
89		Bankowa 6/10	49,42	
90		Bankowa 6/11	57,77	
91		Bankowa 6/14	54,94	
92		Bankowa 6/15	55,59	
93		Bankowa 6A/6	24,55	
94		Bankowa 6A/12	25,90	
95		Bankowa 6A/16	42,55	
96	Bankowa 6C	Bankowa 6C/5	44,30	121,71
97		Bankowa 6C/6	53,85	
98		Bankowa 6C/7	23,56	
99	Bobrowa 2	Bobrowa 2/1	33,93	166,88
100		Bobrowa 2/2	53,92	
101		Bobrowa 2/4	55,84	
102		Bobrowa 2/5	23,19	
103	Chopina 3	Chopina 3/2	35,83	155,56
104		Chopina 3/4	45,75	
105		Chopina 3/5	36,58	
106		Chopina 3/8	37,40	
107	Chopina 4	Chopina 4/2	26,79	26,79
108	Chopina 15	Chopina 15/1	32,57	243,10
109		Chopina 15/5	28,60	
110		Chopina 15/6	68,40	
111		Chopina 15/7	52,94	

112		Chopina 15/8	60,59	
113	Chrobrego 2	Chrobrego 2/5	49,40	71,31
114		Chrobrego 2/6	21,91	
115	Chrobrego 6	Chrobrego 6/1	46,02	148,21
116		Chrobrego 6/7	48,03	
117		Chrobrego 6/8	54,16	
118	Chrobrego 17	Chrobrego 17/2	50,50	192,66
119		Chrobrego 17/6	49,90	
120		Chrobrego 17/7	60,25	
121		Chrobrego 17/8	32,01	
122	Chrobrego 19	Chrobrego 19/3	49,17	49,17
123	Chrobrego 20	Chrobrego 20/9	64,03	64,03
124	Chrobrego 21	Chrobrego 21/9	50,48	50,48
125	Chrobrego 24	Chrobrego 24/2	25,28	139,21
126		Chrobrego 24/6	57,37	
127		Chrobrego 24/7	56,56	
128	Chrobrego 26	Chrobrego 26/6	28,22	59,22
129		Chrobrego 26/10	31,00	
130	Chrobrego 28	Chrobrego 28/3	55,66	94,61
131		Chrobrego 28/7	38,95	
132	Chrobrego 30	Chrobrego 30/9	21,70	75,38
133		Chrobrego 30/11	32,15	
134		Chrobrego 30/12	21,53	
135	Chrobrego 42	Chrobrego 42/2	33,73	88,63
136		Chrobrego 42/7	21,75	
137		Chrobrego 42/11	33,15	
138	Cicha 2A	Cicha 2A/1	24,32	113,35
139		Cicha 2A/2	33,44	
140		Cicha 2A/5	24,53	
141		Cicha 2A/7	31,06	
142	Cicha 2B	Cicha 2B/5	31,69	31,69
143	Cicha 4A	Cicha 4A/4	51,68	112,05
144		Cicha 4A/5	24,82	
145		Cicha 4A/6	35,55	
146	Cicha 4B	Cicha 4B/1	51,62	117,00
147		Cicha 4B/2	32,52	
148		Cicha 4B/5	32,86	
149	Cicha 6A	Cicha 6A/4	49,98	75,01
150		Cicha 6A/9	25,03	

151	Cicha 8A	Cicha 8A/1	24,55	167,35
152		Cicha 8A/4	51,49	
153		Cicha 8A/7	32,32	
154		Cicha 8A/9	25,10	
155		Cicha 8A/10	33,89	
156	Cieszkowskiego 13	Cieszkowskiego 1/6	50,32	50,32
157	Cieszkowskiego 3	Cieszkowskiego 3/10	60,54	60,54
158	Cieszkowskiego11	Cieszkowskiego 11/7	49,03	108,23
159		Cieszkowskiego 11/10	59,20	
160	Cieszkowskiego 13	Cieszkowskiego 13/1	50,80	148,68
161		Cieszkowskiego 13/2	49,07	
162		Cieszkowskiego 13/5	48,81	
163	Daszyńskiego 2/4	Daszyńskiego 2/4/6	45,69	85,30
164		Daszyńskiego 2/4/8	39,61	
165	Daszyńskiego 5 /6	Daszyńskiego 5/6/4	34,85	34,85
166	Daszyńskiego 7/8	Daszyńskiego 7/8/5	48,19	48,19
167	Daszyńskiego 9a	Daszyńskiego 9a/2	47,32	156,57
168		Daszyńskiego 9a/3	54,23	
169		Daszyńskiego 9a/5	55,02	
170	Daszyńskiego10	Daszyńskiego 10/4	33,12	68,99
171		Daszyńskiego 10/7	35,87	
172	Daszyńskiego 12	Daszyńskiego 12/1	65,12	65,12
173	Daszyńskiego 13B	Daszyńskiego 13B/4	22,46	152,99
174		Daszyńskiego 13B/5	22,48	
175		Daszyńskiego 13B/6	62,39	
176		Daszyńskiego 13B/7	22,46	
177		Daszyńskiego 13B/8	23,20	
178	Daszyńskiego 14/15	Daszyńskiego 14/11	40,34	210,80
179		Daszyńskiego 15/5	44,20	
180		Daszyńskiego 15/9	40,45	
181		Daszyńskiego 15/11	45,36	
182		Daszyńskiego 15/12	40,45	
183	Daszyńskiego16	Daszyńskiego 16/10	64,10	158,10
184		Daszyńskiego 16/12	51,00	
185		Daszyńskiego 16/13	43,00	
186	Daszyńskiego 17	Daszyńskiego 17/7	59,80	165,61
187		Daszyńskiego 17/11	49,42	
188		Daszyńskiego 17/14	56,39	
189	Daszyńskiego 21 /23	Daszyńskiego 21/23/2	36,27	61,12

190		Daszyńskiego 21/23/3	24,85	
191	Dolne Młyny 5	Dolne Młyny 5/3	68,83	310,19
192		Dolne Młyny 5/4	50,28	
193		Dolne Młyny 5/5	70,20	
194		Dolne Młyny 5/6	50,15	
195		Dolne Młyny 5/7	51,34	
196		Dolne Młyny 5/7a	19,39	
197	Dolne Młyny 26	Dolne Młyny 26/2	37,20	37,20
198	Dolne Młyny 44/46	Dolne Młyny 46/5	46,75	46,75
199	Dolne Młyny 49	Dolne Młyny 49/2	49,23	75,08
200		Dolne Młyny 49/2	25,85	
201	Dolne Młyny 52/54	Dolne Młyny 52/3	72,27	228,90
202		Dolne Młyny 52/5	64,84	
203		Dolne Młyny 54/3	91,79	
204	Dolne Młyny 55/57	Dolne Młyny 55/4	76,57	142,73
205		Dolne Młyny 55/5	66,16	
206	Dolne Młyny 59	Dolne Młyny 59/3	77,41	138,56
207		Dolne Młyny 59/6	61,15	
208	Drzymały 2	Drzymały 2/3	46,04	46,04
209	Drzymały 8	Drzymały 8/1	81,38	253,49
210		Drzymały 8/2	42,70	
211		Drzymały 8/3	48,93	
212		Drzymały 8/4	80,48	
213	Drzymały 9	Drzymały 9/1	34,39	205,52
214		Drzymały 9/2	59,55	
215		Drzymały 9/4	111,58	
216	Dzieci Wrześni 9	Dzieci Wrześni 9/1	70,71	155,24
217		Dzieci Wrześni 9/2	84,53	
218	Fabryczna 1	Fabryczna 1/1	37,63	134,12
219		Fabryczna 1/8	48,68	
220		Fabryczna 1/9	47,81	
221	Fabryczna 1A	Fabryczna 1A/4	49,66	49,66
222	Fabryczna 1D	Fabryczna 1d/7	56,11	181,03
223		Fabryczna 1d/10	56,11	
224		Fabryczna 1d/11	21,18	
225		Fabryczna 1d/12	47,63	
226	Garncarska 11/12	Garncarska 11/3	53,82	420,29
227		Garncarska 11/4	37,93	
228		Garncarska 11/5	36,79	

229		Garncarska 11/6	35,95	
230		Garncarska 12/1	33,1	
231		Garncarska 12/2	32,35	
232		Garncarska 12/3	32,65	
233		Garncarska 12/4	49,47	
234		Garncarska 12/5	33,31	
235		Garncarska 12/6	43,12	
236		Garncarska 12/7	31,80	
237	Garncarska 13	Garncarska 13/3	39,54	39,54
238	Garncarska 15	Garncarska 15/4	35,83	98,55
239		Garncarska 15/5	28,95	
240		Garncarska 15/6	33,77	
241	Garncarska 18	Garncarska 18/1	65,52	336,16
242		Garncarska 18/2	46,92	
243		Garncarska 18/3	37,1	
244		Garncarska 18/4	41,07	
245		Garncarska 18/5	32,31	
246		Garncarska 18/6	38,57	
247		Garncarska 18/7	42,42	
248		Garncarska 18/ 8	32,25	
249	Garncarska 19	Garncarska 19/2	31,33	311,72
250		Garncarska 19/4	53,11	
251		Garncarska 19/ 6	33,29	
252		Garncarska 19/7	53,68	
253		Garncarska 19/8	43,86	
254		Garncarska 19/9	33,11	
255		Garncarska 19/10	32,50	
256		Garncarska 19/11	30,84	
257	Garncarska 20	Garncarska 20/1	32,81	249,45
258		Garncarska 20/2	34,07	
259		Garncarska 20/3	32,53	
260		Garncarska 20/4	42,92	
261		Garncarska 20/5	32,68	
262		Garncarska 20/6	42,28	
263		Garncarska 20/7	32,16	
264	Garncarska 21	Garncarska 21/1	30,77	273,51
265		Garncarska 21/2	32,88	
266		Garncarska 21/3	44,02	
267		Garncarska 21/4	34,63	

268		Garncarska 21/5	44,79	
269		Garncarska 21/6	34,33	
270		Garncarska 21/7	52,09	
271	Garncarska 22	Garncarska 22/2	46,51	200,59
272		Garncarska 22/3	35,89	
273		Garncarska 22/4	46,77	
274		Garncarska 22/5	35,02	
275		Garncarska 22/6	36,40	
276	Gdańska 8	Gdańska 8/4	52,42	52,42
277	Gdańska 9	Gdańska 9/1	45,22	199,45
278		Gdańska 9/2	45,79	
279		Gdańska 9/5	60,94	
280		Gdańska 9/7	23,92	
281		Gdańska 9/8	23,58	
282	Gdańska 16	Gdańska 16/1	30,60	166,19
283		Gdańska 16/2	51,25	
284		Gdańska 16/5	18,69	
285		Gdańska 16/8	34,63	
286		Gdańska 16/9	31,02	
287	Gdańska 20	Gdańska 20/1	53,14	254,85
288		Gdańska 20/2	51,73	
289		Gdańska 20/3	52,13	
290		Gdańska 20/4	52,69	
291		Gdańska 20/5	45,16	
292	Gdańska 21	Gdańska 21/1	38,84	232,90
293		Gdańska 21/2	51,38	
294		Gdańska 21/3	51,89	
295		Gdańska 21/4	50,74	
296		Gdańska 21/5	40,05	
297	Gdańska 39	Gdańska 39/1	18,23	186,95
298		Gdańska 39/2	18,65	
299		Gdańska 39/3	48,04	
300		Gdańska 39/4	36,97	
301		Gdańska 39/7	26,46	
302		Gdańska 39/8	38,60	
303	Gdańska 40	Gdańska 40/1	30,57	191,38
304		Gdańska 40/3	37,71	
305		Gdańska 40/5	37,54	
306		Gdańska 40/6	34,88	

307		Gdańska 40/7	27,21	
308		Gdańska 40/8	23,47	
309	Gdańska 42	Gdańska 42/4	35,39	62,46
310		Gdańska 42/6	27,07	
311	Gdańska 43	Gdańska 43/1	27,16	165,28
312		Gdańska 43/2	29,75	
313		Gdańska 43/5	37,50	
314		Gdańska 43/6	29,53	
315		Gdańska 43/7	41,34	
316	Gdańska 45	Gdańska 45/1	30,60	93,76
317		Gdańska 45/3	63,16	
318	Gdańska 46	Gdańska 46/1	35,01	189,23
319		Gdańska 46/3	52,70	
320		Gdańska 46/4	50,35	
321		Gdańska 46/7	51,17	
322	Gdańska 47	Gdańska 47/5	54,97	163,04
323		Gdańska 47/6	54,06	
324		Gdańska 47/8	54,01	
325	Gdańska 48	Gdańska 48/1	34,92	90,16
326		Gdańska 48/6	55,24	
327	Gdańska 53	Gdańska 53/2	30,41	230,10
328		Gdańska 53/3	32,80	
329		Gdańska 53/4	31,10	
330		Gdańska 53/5	38,24	
331		Gdańska 53/8	39,08	
332		Gdańska 53/10	58,47	
333	Gdańska 54	Gdańska 54/1	41,13	112,79
334		Gdańska 54/2	48,33	
335		Gdańska 54/6	23,33	
336	Gdańska 55	Gdańska 55/3	44,45	151,57
337		Gdańska 55/6	61,22	
338		Gdańska 55/9	45,90	
339	Gdańska 58	Gdańska 58/1	53,99	345,31
340		Gdańska 58/2	31,74	
341		Gdańska 58/4	56,58	
342		Gdańska 58/5	72,73	
343		Gdańska 58/6	56,20	
344		Gdańska 58/7	74,07	
345	Gdańska 59	Gdańska 59/5	50,00	50

346	Gdańska 60	Gdańska 60/2	48,75	234,64
347		Gdańska 60/3	48,96	
348		Gdańska 60/4	49,79	
349		Gdańska 60/5	51,82	
350		Gdańska 60/8	35,32	
351	Gdańska 61	Gdańska 61/1	34,92	274,19
352		Gdańska 61/2	44,94	
353		Gdańska 61/3	30,15	
354		Gdańska 61/4	66,10	
355		Gdańska 61/5	47,54	
356		Gdańska 61/6	50,54	
357	Gdańska 62	Gdańska 62/1	52,98	310,37
358		Gdańska 62/3	48,16	
359		Gdańska 62/5	65,54	
360		Gdańska 62/6	27,93	
361		Gdańska 62/7	31,97	
362		Gdańska 62/9	32,03	
363		Gdańska 62/11	51,76	
364	Gdańska 64	Gdańska 64/3	39,36	249,22
365		Gdańska 64/4	40,67	
366		Gdańska 64/5	31,39	
367		Gdańska 64/6	41,27	
368		Gdańska 64/7	40,84	
369		Gdańska 64/8	31,71	
370		Gdańska 64/9	23,98	
371	Gdańska 65	Gdańska 65/1	42,58	207,31
372		Gdańska 65/3	43,40	
373		Gdańska 65/5	52,71	
374		Gdańska 65/7	68,62	
375	Gdańska 66	Gdańska 66/1	37,50	181,15
376		Gdańska 66/4	48,20	
377		Gdańska 66/5	48,60	
378		Gdańska 66/7	46,85	
379	Górne Młyny 3	Górne Młyny 3/4	60,00	152,21
380		Górne Młyny 3/5	28,90	
381		Górne Młyny 3/6	63,31	
382	Górne Młyny 4 /4a	Górne Młyny 4/2	28,42	316,92
383		Górne Młyny 4/3	62,29	
384		Górne Młyny 4/6	90,78	

385		Górne Młyny 4a/1	68,47	
386		Górne Młyny 4a/2	66,96	
387	Górników 2	Górników 2/1	18,71	176,68
388		Górników 2/3	47,63	
389		Górników 2/4	36,75	
390		Górników 2/6	36,94	
391		Górników 2/10	36,65	
392	Górników 4	Górników 4/2	38,00	38,00
393	Górników 6/7	Górników 6/3	75,96	139,66
394		Górników 6/4	63,70	
395	Grunwaldzka 6	Grunwaldzka 6/2	56,11	56,11
396	Jeleniogórska 7	Jeleniogórska 7/ 1	17,07	271,36
397		Jeleniogórska 7/3	49,07	
398		Jeleniogórska 7/4	45,79	
399		Jeleniogórska 7/7	68,55	
400		Jeleniogórska 7/9	90,88	
401	Karola Miarki 1	Karola Miarki 1/6	32,70	32,7
402	Karola Miarki 2	Karola Miarki 2/1	30,07	178,65
403		Karola Miarki 2/3	73,38	
404		Karola Miarki 2/4	44,19	
405		Karola Miarki 2/5	31,01	
406	Karola Miarki 3	Karola Miarki 3/2	68,26	141,62
407		Karola Miarki 3/5	26,21	
408		Karola Miarki 3/6	47,15	
409	Karola Miarki 4	Karola Miarki 4/1	25,68	104,16
410		Karola Miarki 4/4	25,68	
411		Karola Miarki 4/5	26,24	
412		Karola Miarki 4/11	26,56	
413	Karola Miarki 4A	Karola Miarki 4a/3	24,45	73,35
414		Karola Miarki 4a/9	24,45	
415		Karola Miarki 4a/12	24,45	
416	Karola Miarki 5	Karola Miarki 5/2	30,53	93,86
417		Karola Miarki 5/4	30,69	
418		Karola Miarki 5/8	32,64	
419	Karola Miarki 6	Karola Miarki 6/4	46,91	78,61
420		Karola Miarki 6/7	31,70	
421	Karola Miarki 7	Karola Miarki 7/1	40,25	93,51
422		Karola Miarki 7/2	26,63	
423		Karola Miarki 7/8	26,63	

424	Karola Miarki 8	Karola Miarki 8/2	57,27	113,73
425		Karola Miarki 8/5	56,46	
426	Karola Miarki 11	Karola Miarki 11/4	79,99	79,99
427	Karola Miarki 13	Karola Miarki 13/2	22,79	89,98
428		Karola Miarki 13/3	67,19	
429	Karola Miarki 14	Karola Miarki 14/1	61,37	210,19
430		Karola Miarki 14/2	74,02	
431		Karola Miarki 14/3	74,80	
432	Karola Miarki 15	Karola Miarki 15/1	71,52	186,95
433		Karola Miarki 15/3	83,61	
434		Karola Miarki 15/4	31,82	
435	Karola Miarki 16	Karola Miarki 16/4	51,41	158,04
436		Karola Miarki 16/5	57,41	
437		Karola Miarki 16/6	49,22	
438	Karola Miarki 17	Karola Miarki 17/1	84,68	84,68
439	Karola Miarki 18/18b	Karola Miarki 18/6	11,19	11,19
440	Karola Miarki 20A	Karola Miarki 20A/1	27,40	396,40
441		Karola Miarki 20A/3	34,76	
442		Karola Miarki 20A/4	27,22	
443		Karola Miarki 20A/5	27,04	
444		Karola Miarki 20A/6	44,75	
445		Karola Miarki 20A/10	44,76	
446		Karola Miarki 20A/12	27,22	
447		Karola Miarki 20A/13	27,50	
448		Karola Miarki 20A/15	34,76	
449		Karola Miarki 20A/17	27,23	
450		Karola Miarki 20A/18	45,12	
451		Karola Miarki 20A/20	28,64	
452	Karola Miarki 21	Karola Miarki 21/2	45,01	190,94
453		Karola Miarki 21/5	27,81	
454		Karola Miarki 21/ 8	27,90	
455		Karola Miarki 21/13	28,58	
456		Karola Miarki 21/17	27,59	
457		Karola Miarki 21/19	34,05	
458	Karola Miarki 21A	Karola Miarki 21A/4	27,64	160,7
459		Karola Miarki 21A/8	27,35	
460		Karola Miarki 21A/11	34,90	
461		Karola Miarki 21A/17	27,21	
462		Karola Miarki 21A/18	43,60	

463	Karola Miarki 21B	Karola Miarki 21B/1	25,97	233,13
464		Karola Miarki 21B/3	34,19	
465		Karola Miarki 21B/4	27,29	
466		Karola Miarki 21B/5	27,72	
467		Karola Miarki 21B/10	45,41	
468		Karola Miarki 21B/16	28,13	
469		Karola Miarki 21B/18	44,42	
470	Karola Miarki 22	Karola Miarki 22/1	38,71	188,34
471		Karola Miarki 22/3	52,00	
472		Karola Miarki 22/4	52,40	
473		Karola Miarki 22/12	45,23	
474	Karola Miarki 23	Karola Miarki 23/1	32,97	123,50
475			60,59	
476		Karola Miarki 23/12	29,94	
477	Karola Miarki 24	Karola Miarki 24/2	65,05	65,05
478	Karola Miarki 25	Karola Miarki 25/2	38,73	38,73
479	Karola Miarki 27	Karola Miarki 27/2	41,05	151,72
480		Karola Miarki 27/3	41,55	
481		Karola Miarki 27/5	41,39	
482		Karola Miarki 27/6	27,73	
483	Karpecka 1/2	Karpecka 1/2/7	46,55	86,97
484		Karpecka 1/2/13	40,42	
485	Karpecka 3/4	Karpecka 3/4/7	50,62	115,11
486		Karpecka 3/4/10	26,70	
487		Karpecka 3/4/11	37,79	
488	Karpecka 8/9	Karpecka 8/9/10	30,08	30,08
489	Kaszubska 1	Kaszubska 1/2	52,83	226,86
490		Kaszubska 1/8	37,74	
491		Kaszubska 1/14	78,03	
492		Kaszubska 1/15	58,26	
493	Kaszubska 3	Kaszubska 3/6	35,99	112,57
494		Kaszubska 3/9	38,81	
495		Kaszubska 3/12	37,77	
496	Kaszubska 4	Kaszubska 4/4	73,05	109,61
497		Kaszubska 4/13	36,56	
498	Kilińskiego 8B	Kilińskiego 8b/1	45,82	131,00
499		Kilińskiego 8b/2	38,47	
500		Kilińskiego 8b/5	46,71	
501	Komuny Paryskiej 4	Komuny Paryskiej 4/3	44,94	160,46

502		Komuny Paryskiej 4/4	66,93	
503		Komuny Paryskiej 4/6	48,59	
504	Komuny Paryskiej 5	Komuny Paryskiej 5/2	41,60	41,60
505	Komuny Paryskiej 8	Komuny Paryskiej 8/1	82,92	119,64
506		Komuny Paryskiej 8/7	36,72	
507	Komuny Paryskiej 8A	Komuny Paryskiej 8a/1	26,56	84,28
508		Komuny Paryskiej 8a/2	33,65	
509		Komuny Paryskiej 8a/3	24,07	
510	Komuny Paryskiej 9	Komuny Paryskiej 9/2	67,20	326,70
511		Komuny Paryskiej 9/3	50,72	
512		Komuny Paryskiej 9/4	72,08	
513		Komuny Paryskiej 9/5	44,69	
514		Komuny Paryskiej 9/6	24,89	
515		Komuny Paryskiej 9/7	35,99	
516		Komuny Paryskiej 9/8	31,13	
517	Komuny Paryskiej 11	Komuny Paryskiej 11/3	133,36	133,36
518	Komuny Paryskiej 12/13	Komuny Paryskiej 12/1	87,42	655,59
519		Komuny Paryskiej 12/2	57,27	
520		Komuny Paryskiej 12/3	66,47	
521		Komuny Paryskiej 12/4	25,31	
522		Komuny Paryskiej 12/ 5	34,55	
523		Komuny Paryskiej 12/6	45,08	
524		Komuny Paryskiej 12/7	56,40	
525		Komuny Paryskiej 13/1	53,39	
526		Komuny Paryskiej 13/2	68,12	
527		Komuny Paryskiej 13/3	46,29	
528		Komuny Paryskiej 13/4	47,16	
529		Komuny Paryskiej 13/5	68,13	
530	Komuny Paryskiej 15	Komuny Paryskiej 15/4	41,40	99,42
531		Komuny Paryskiej 15/5	58,02	
532	Komuny Paryskiej 17	Komuny Paryskiej 17/3	34,74	34,74
533	Komuny Paryskiej 17B	Komuny Paryskiej 17b/2	41,94	41,94
534	Komuny Paryskiej 20	Komuny Paryskiej 20/3	53,20	106,22
535		Komuny Paryskiej 20/4	53,02	
536	Komuny Paryskiej 21	Komuny Paryskiej 21/5	42,39	42,39
537	Komuny Paryskiej 22	Komuny Paryskiej 22/1	73,70	162,29
538		Komuny Paryskiej 22/2	88,59	
539	Komuny Paryskiej 26	Komuny Paryskiej 26/8	69,15	69,15
540	Komuny Paryskiej 31/32	Komuny Paryskiej 32/1a	53,85	152,73

541		Komuny Paryskiej 32/1	45,77	
542		Komuny Paryskiej 32/5	53,11	
543	Komuny Paryskiej 33	Komuny Paryskiej 33/ 1	16,25	342,13
544		Komuny Paryskiej 33/2	22,25	
545		Komuny Paryskiej 33/3	72,16	
546		Komuny Paryskiej 33/4	33,38	
547		Komuny Paryskiej 33/5	15,87	
548		Komuny Paryskiej 33/6	23,00	
549		Komuny Paryskiej 33/8	36,59	
550		Komuny Paryskiej 33/9	14,51	
551		Komuny Paryskiej 33/10	72,40	
552		Komuny Paryskiej 33/11	15,56	
553		Komuny Paryskiej 33/12	20,16	
554	Komuny Paryskiej 36	Komuny Paryskiej 36/3	71,21	151,75
555		Komuny Paryskiej 36/4	25,28	
556		Komuny Paryskiej 36/8	55,26	
557	Komuny Paryskiej 37	Komuny Paryskiej 37/1	77,85	77,85
558	Kosiby 9/11	Kosiby 9/11/4	52,20	79,50
559		Kosiby 9/11/5	27,30	
560	Kościelna 9	Kościelna 9/3	18,75	90,72
561		Kościelna 9/5	53,30	
562		Kościelna 9/7	18,67	
563	Kościelna 10	Kościelna 10/1	50,41	82,59
564		Kościelna 10/8	32,18	
565	Kościelna 11 /12	Kościelna 11/12/1	17,67	69,48
566		Kościelna 11/12/4	16,89	
567		Kościelna 11/12/6	34,92	
568	Kościuszki 12	Kościuszki 12/1	34,50	141,02
569		Kościuszki 12/5	65,61	
570		Kościuszki 12/9	40,91	
571	Kościuszki 37	Kościuszki 37/1	46,25	134,96
572		Kościuszki 37/2	29,57	
573		Kościuszki 37/3	29,57	
574		Kościuszki 37/4	29,57	
575	Kościuszki 37a	Kościuszki 37A/1	29,57	379,10
576		Kościuszki 37A/2	29,57	
577		Kościuszki 37A/3	29,57	
578		Kościuszki 37A/4	29,57	
579		Kościuszki 37A/5	29,57	

580		Kościuszki 37A/6	46,25	
581		Kościuszki 37A/7	46,25	
582		Kościuszki 37A/8	46,25	
583		Kościuszki 37A/9	46,25	
584		Kościuszki 37A/10	46,25	
585	Kościuszki 39	Kościuszki 39/1	29,86	135,64
586		Kościuszki 39/2	29,86	
587		Kościuszki 39/3	29,86	
588		Kościuszki 39/4	46,06	
589	Kościuszki 39 A	Kościuszki 39 A/1	46,06	287,48
590		Kościuszki 39 A/2	46,06	
591		Kościuszki 39 A/3	46,06	
592		Kościuszki 39 A/4	29,86	
593		Kościuszki 39 A/5	29,86	
594		Kościuszki 39 A/6	29,86	
595		Kościuszki 39 A/7	29,86	
596		Kościuszki 39 A/8	29,86	
597	Kościuszki 41	Kościuszki 41/1	29,67	435,18
598		Kościuszki 41/2	29,60	
599		Kościuszki 41/3	29,58	
600		Kościuszki 41/4	29,47	
601		Kościuszki 41/5	29,52	
602		Kościuszki 41/6	29,56	
603		Kościuszki 41/7	29,32	
604		Kościuszki 41/8	45,63	
605		Kościuszki 41/9	45,53	
606		Kościuszki 41/10	45,62	
607		Kościuszki 41/11	45,77	
608		Kościuszki 41/12	45,91	
609	Kościuszki 43	Kościuszki 43/1	24,80	487,30
610		Kościuszki 43/2	48,15	
611		Kościuszki 43/3	24,80	
612		Kościuszki 43/4	24,80	
613		Kościuszki 43/5	48,15	
614		Kościuszki 43/6	48,15	
615		Kościuszki 43/7	24,80	
616		Kościuszki 43/8	24,80	
617		Kościuszki 43/9	48,15	
618		Kościuszki 43/10	48,15	

619		Kościuszki 43/11	24,80	
620		Kościuszki 43/12	24,80	
621		Kościuszki 43/13	72,95	
622	Kościuszki 45	Kościuszki 45/1	25,13	452,34
623		Kościuszki 45/4	25,13	
624		Kościuszki 45/5	25,13	
625		Kościuszki 45/6	25,13	
626		Kościuszki 45/7	25,13	
627		Kościuszki 45/8	25,13	
628		Kościuszki 45/9	25,13	
629		Kościuszki 45/10	25,13	
630		Kościuszki 45/11	25,13	
631		Kościuszki 45/12	25,13	
632		Kościuszki 45/13	25,13	
633		Kościuszki 45/14	25,13	
634		Kościuszki 45/15	25,13	
635		Kościuszki 45/16	25,13	
636		Kościuszki 45/17	25,13	
637		Kościuszki 45/18	25,13	
638		Kościuszki 45/19	25,13	
639		Kościuszki 45/20	25,13	
640	Kościuszki 47	Kościuszki 47/1	25,23	505,88
641		Kościuszki 47/2	25,23	
642		Kościuszki 47/3	25,23	
643		Kościuszki 47/4	25,23	
644		Kościuszki 47/5	25,23	
645		Kościuszki 47/6	25,23	
646		Kościuszki 47/7	25,23	
647		Kościuszki 47/8	25,23	
648		Kościuszki 47/9	25,23	
649		Kościuszki 47/10	25,23	
650		Kościuszki 47/11	25,23	
651		Kościuszki 47/12	25,23	
652	Kościuszki 47 a	Kościuszki 47A/1	50,78	
653		Kościuszki 47A/2	50,78	
654		Kościuszki 47A/3	50,78	
655		Kościuszki 47A/4	50,78	
656	Kościuszki 49	Kościuszki 49/1	25,30	506,00
657		Kościuszki 49/2	25,30	

658		Kościuszki 49/3	25,30	
659		Kościuszki 49/4	25,30	
660		Kościuszki 49/5	25,30	
661		Kościuszki 49/6	25,30	
662		Kościuszki 49/7	25,30	
663		Kościuszki 49/8	25,30	
664		Kościuszki 49/9	25,30	
665		Kościuszki 49/10	25,30	
666		Kościuszki 49/11	25,30	
667		Kościuszki 49/12	25,30	
668		Kościuszki 49/13	25,30	
669		Kościuszki 49/14	25,30	
670		Kościuszki 49/15	25,30	
671		Kościuszki 49/16	25,30	
672		Kościuszki 49/17	25,30	
673		Kościuszki 49/18	25,30	
674		Kościuszki 49/19	25,30	
675		Kościuszki 49/20	25,30	
676	Kościuszki 56	Kościuszki 56/1	24,71	148,26
677		Kościuszki 56/2	24,71	
678		Kościuszki 56/3	24,71	
679		Kościuszki 56/4	24,71	
680		Kościuszki 56/5	24,71	
681		Kościuszki 56/6	24,71	
682	Kościuszki 56A	Kościuszki 56A/1	25,22	151,62
683		Kościuszki 56A/2	25,32	
684		Kościuszki 56A/3	25,22	
685		Kościuszki 56A/4	25,32	
686		Kościuszki 56A/5	25,22	
687		Kościuszki 56A/6	25,32	
688	Kościuszki 56B	Kościuszki 56B/1	26,20	157,97
689		Kościuszki 56B/2	26,19	
690		Kościuszki 56B/3	26,50	
691		Kościuszki 56B/4	26,57	
692		Kościuszki 56B/5	26,14	
693		Kościuszki 56B/6	26,37	
694	Kościuszki 56C	Kościuszki 56C/1	26,23	216,80
695		Kościuszki 56C/2	29,65	
696		Kościuszki 56C/3	26,24	

697		Kościuszki 56C/4	26,24	
698		Kościuszki 56C/5	26,24	
699		Kościuszki 56C/6	26,24	
700		Kościuszki 56C/7	26,24	
701		Kościuszki 56C/8	29,72	
702	Kościuszki 56D	Kościuszki 56D/1	26,11	160,02
703		Kościuszki 56D/2	29,47	
704		Kościuszki 56D/3	26,11	
705		Kościuszki 56D/4	26,11	
706		Kościuszki 56D/5	26,11	
707		Kościuszki 56D/6	26,11	
708	Kościuszki 56E	Kościuszki 56E/1	26,11	156,66
709		Kościuszki 56E/2	26,11	
710		Kościuszki 56E/3	26,11	
711		Kościuszki 56E/4	26,11	
712		Kościuszki 56E/5	26,11	
713		Kościuszki 56E/6	26,11	
714	Królowej Jadwigi 1/1a/1b	Królowej Jadwigi 1a/11	25,45	213,8
715		Królowej Jadwigi 1b/5	50,13	
716		Królowej Jadwigi 1b/6	36,45	
717		Królowej Jadwigi 1b/7	50,63	
718		Królowej Jadwigi 1b/1	51,14	
719	Kubika 6	Kubika 6/7	20,00	20
720	Kubika 11	Kubika 11/1	73,58	141,79
721		Kubika 11/3	34,56	
722		Kubika 11/5	33,65	
723	Kubika 13	Kubika 13/3	73,67	201,80
724		Kubika 13/7	41,77	
725		Kubika 13/8	25,93	
726		Kubika 13/9	60,43	
727	Kubika 14/14a	Kubika 14/7	19,56	110,71
728		Kubika 14/8	34,57	
729		Kubika 14a/1	30,51	
730		Kubika 14a/2	26,07	
731	Kubika 17	Kubika 17/1	76,82	289,87
732		Kubika 17/2	85,57	
733		Kubika 17/6	44,05	
734		Kubika 17/8	43,17	
735		Kubika 17/9	40,26	

736	Kubika 19	Kubika 19/4	125,14	125,14
737	Kubika 20	Kubika 20/1	56,42	302,91
738		Kubika 20/2	78,76	
739		Kubika 20/3	54,74	
740		Kubika 20/3a	71,35	
741		Kubika 20/4	41,64	
742	Kubika 21	Kubika 21/2	38,15	233,22
743		Kubika 21/4	35,13	
744		Kubika 21/5	39,07	
745		Kubika 21/7	80,22	
746		Kubika 21/8	40,65	
747	Kutuzowa 1 -3	Kutuzowa 1/3/3	46,42	90,75
748		Kutuzowa 1/3/7	44,33	
749	Kutuzowa 5-7	Kutuzowa 5/7/2	35,87	80,68
750		Kutuzowa 5/7/6	44,81	
751	Kutuzowa 9	Kutuzowa 9/3	22,50	99,63
752		Kutuzowa 9/4	25,40	
753		Kutuzowa 9/6	28,89	
x		Kutuzowa 9/ 4A	22,84	
754	Kutuzowa 11	Kutuzowa 11/2	76,78	134,35
755		Kutuzowa 11/3	57,57	
756	Kutuzowa 16/17	Kutuzowa 16/17/6	49,07	49,07
757	Kutuzowa 18/19	Kutuzowa 18/19/2	44,72	44,72
758	Lipowa 20	Lipowa 20/1	31,79	275,98
759		Lipowa 20/2	37,84	
760		Lipowa 20/3	40,36	
761		Lipowa 20/4	61,71	
762		Lipowa 20/5	31,28	
763		Lipowa 20/6	40,74	
764		Lipowa 20/8	32,26	
765	Lipowa 22	Lipowa 22/2	39,81	292,31
766		Lipowa 22/3	38,83	
767		Lipowa 22/4	30,19	
768		Lipowa 22/5	31,87	
769		Lipowa 22/6	79,50	
770		Lipowa 22/7	40,78	
771		Lipowa 22/8	31,33	
772	Lubańska 59	Lubańska 59/2	39,60	39,60
773	Lubańska 62	Lubańska 62/1	34,84	84,62

774		Lubańska 62/2	26,53	
775		Lubańska 62/5	23,25	
776	Lubańska 63	Lubańska 63/1	44,23	124,85
777		Lubańska 63/2	39,60	
778		Lubańska 63/ 7	41,02	
779	Lubańska 65	Lubańska 65/1	44,67	125,93
780		Lubańska 65/5	39,60	
781		Lubańska 65/7	41,66	
782	Lubańska 69	Lubańska 69/7	37,04	37,04
783	Lubańska 72	Lubańska 72/2	34,47	221,41
784		Lubańska 72/5	31,34	
785		Lubańska 72/6	34,82	
786		Lubańska 72/7	39,85	
787		Lubańska 72/9	35,34	
788		Lubańska 72/11	45,59	
789	Łasicka 6	Łasicka 6/2	61,31	61,31
790	Łokietka 1	Łokietka 1/1	43,17	258,04
791		Łokietka 1/2	43,20	
792		Łokietka 1/3	53,03	
793		Łokietka 1/4	40,76	
794		Łokietka 1/5	38,95	
795		Łokietka 1/6	38,93	
796	Łokietka 2	Łokietka 2/1	39,03	39,03
797	Łokietka 4	Łokietka 4/1	23,85	196,81
798		Łokietka 4/3	23,12	
799		Łokietka 4/5	58,16	
800		Łokietka 4/6	34,38	
801		Łokietka 4/7	57,30	
802	Łokietka 5	Łokietka 5/1	74,58	298,35
803		Łokietka 5/2	43,29	
804		Łokietka 5/5	55,19	
805		Łokietka 5/6	38,47	
806		Łokietka 5/8	30,81	
807		Łokietka 5/9	56,01	
808	Łokietka 6	Łokietka 6/5	70,24	70,24
809	Mała 5	Mała 5/1	11,89	29,92
810		Mała 5/5	18,03	
811	Marcinkowskiego 8	Marcinkowskiego 8/2	43,32	43,32
812	Mazowiecka 13A	Mazowiecka 13a/1	46,94	433,08

813		Mazowiecka 13a/2	48,70	
814		Mazowiecka 13a/3	25,68	
815		Mazowiecka 13a/4	21,40	
816		Mazowiecka 13a/5	36,42	
817		Mazowiecka 13a/ 6	67,15	
818		Mazowiecka 13a/7	92,06	
819		Mazowiecka 13a/8	22,25	
820		Mazowiecka 13a/9	24,28	
821		Mazowiecka 13a/10	48,20	
822	Mazowiecka 13B	Mazowiecka 13b/3	67,00	174,90
823		Mazowiecka 13b/5	107,90	
824	Mickiewicza 2	Mickiewicza 2/2	37,08	37,08
825	Mickiewicza 5	Mickiewicza 5/1	44,07	139,73
826		Mickiewicza 5/2	47,25	
827		Mickiewicza 5/3	48,41	
828	Mickiewicza 7	Mickiewicza 7/2	98,30	120,5
829		Mickiewicza 7/3	22,20	
830	Mickiewicza 11	Mickiewicza 11/2	57,04	57,04
831	Mickiewicza 17/19	Mickiewicza 17/19/3	38,44	239,39
832		Mickiewicza 17/19/4	35,69	
833		Mickiewicza 17/19/12	39,26	
834		Mickiewicza 17/19/13	61,24	
835		Mickiewicza 17/19/14	64,76	
836	Miko?łaja Brody 11	Mikołaja Brody 11/9	38,01	38,01
837	Narutowicza 1/3/5/7	Narutowicza 1/3/1	36,24	
838		Narutowicza 5/7/2	36,82	
839		Narutowicza 5/7/4	36,68	109,74
840	Narutowicza 29/31	Narutowicza 31/5	50,12	
841		Narutowicza 31/2	35,43	
842		Narutowicza 31/3	35,57	121,12
843	Narutowicza 35	Narutowicza 35/1	35,06	35,06
844	Obr. Helu 2	Obr. Helu 2/ 1	25,81	292,18
845		Obr. Helu 2/ 2	68,09	
846		Obr. Helu 2/ 4	21,63	
847		Obr. Helu 2/ 5	61,74	
848		Obr. Helu 2/ 6	52,75	
849		Obr. Helu 2/ 7	62,16	
850	Obr. Helu 6	Obr. Helu 6/1	52,89	326,52
851		Obr. Helu 6/2	61,21	

852		Obr. Helu 6/3	33,55	
853		Obr. Helu 6/4	36,88	
854		Obr. Helu 6/5	44,45	
855		Obr. Helu 6/6	30,52	
856		Obr. Helu 6/7	39,58	
857		Obr. Helu 6/8	27,44	
858	Obr. Helu 8	Obr. Helu 8/1	35,95	100,34
859		Obr. Helu 8/2	64,39	
860	Obr. Helu 8A	Obr. Helu 8a/1	40,80	209,93
861		Obr. Helu 8A/2	71,07	
862		Obr. Helu 8a/3	56,38	
863		Obr. Helu 8a/4	41,68	
864	Obr. Helu 8B	Obr. Helu 8B/1	98,75	98,75
865	Obr. Westerplatte 27	Obr. Westerplatte 27/29/2	50,47	50,47
866	Ogrodowa 2	Ogrodowa 2/8	31,30	31,30
867	Ogrodowa 3	Ogrodowa 3/11	32,71	32,71
868	Ogrodowa 4	Ogrodowa 4/2	85,70	172,34
869		Ogrodowa 4/3	62,99	
870		Ogrodowa 4/4	23,65	
871	Ogrodowa 5	Ogrodowa 5/2	40,53	139,18
872		Ogrodowa 5/3	55,56	
873		Ogrodowa 5/4	43,09	
874	Okrzei 4	Okrzei 4/2	63,33	63,33
875	Opitza 1	Opitza 1/3	21,82	21,82
876	Opitza 4	Opitza 4/1	31,82	65,08
877		Opitza 4/1A	33,26	
878	Opitza 5	Opitza 5/3	83,00	128,75
879		Opitza 5/4	45,75	
880	Opitza 8	Opitza 8/4	52,30	96,07
881		Opitza 8/5	43,77	
882	Opitza 9	Opitza 9/1	23,09	88,67
883		Opitza 9/3	32,02	
884		Opitza 9/9	33,56	
885	Opitza 12A	Opitza 12A/1	25,20	165,23
886		Opitza 12a/2	26,75	
887		Opitza 12a/3	43,65	
888		Opitza 12a/5	26,52	
889		Opitza 12a/12	43,11	
890	Opitza 14	Opitza 14/2	37,19	144,89

891		Opitza 14/6	39,43	
892		Opitza 14/7	12,22	
893		Opitza 14/8	13,52	
894		Opitza 14/9	42,53	
895	Opitza 20	Opitza 20/3	68,42	96,83
896		Opitza 20/4	28,41	
897	Opitza 21	Opitza 21/1	60,76	60,76
898	Parkowa 1	Parkowa 1/2	24,39	264,01
899		Parkowa 1/14	24,43	
900		Parkowa 1/23	24,43	
901		Parkowa 1/27	47,78	
902		Parkowa 1/28	46,24	
903		Parkowa 1/29	24,43	
904		Parkowa 1/30	47,88	
905		Parkowa 1/32	24,43	
906	Parkowa 1A	Parkowa 1a/14	24,43	73,29
907		Parkowa 1a/26	24,43	
908		Parkowa 1a/32	24,43	
909	Piaskowa 10	Piaskowa 10/2	47,38	78,68
910		Piaskowa 10/3	31,3	
911	Piastów 16	Piastów 16/3	65,10	65,1
912	Piotra i Pawła 1	Piotra i Pawła 1/5	57,56	104,25
913		Piotra i Pawła 1/7	46,69	
914	Piotra i Pawła 3A	Piotra i Pawła 3a/1	63,28	63,28
915	Piotra i Pawł?a 3B	Piotra i Pawła 3b/3	63,64	174,77
916		Piotra i Pawła 3b/4	47,49	
917		Piotra i Pawła 3b/6	63,64	
918	Piotra i Pawła 3C	Piotra i Pawła 3c/7	38,69	38,69
919	Plac Piastowski 16	Plac Piastowski 16/1	34,17	147,94
920		Plac Piastowski 16/2	36,72	
921		Plac Piastowski 16/3	77,05	
922	Plac Pokoju 4	Plac Pokoju 4/3	66,95	117,25
923		Plac Pokoju 4/5	50,30	
924	Plac Pokoju 5	Plac Pokoju 5/5	56,72	56,72
925	Plac Zamkowy 1	Plac Zamkowy 1/4	49,80	49,80
926	Plac Zamkowy 10	Plac Zamkowy 10/11/8	36,35	88,25
927		Plac Zamkowy 10/11/9	51,90	
928	Podgórna 5/7	Podgórna 5/2	36,35	83,74
929		Podgórna 7/7	47,39	

930	Podgórna 13	Podgórna 13/1	18,27	188,77
931		Podgórna 13/9	48,21	
932		Podgórna 13/10	37,41	
933		Podgórna 13/16	36,76	
934		Podgórna 13/17	48,12	
935	Podgórna 15	Podgórna 15/1	37,32	189,28
936		Podgórna 15/2	48,69	
937		Podgórna 15/3	18,44	
938		Podgórna 15/8	48,69	
939		Podgórna 15/15	36,14	
940	Polna 2	Polna 2/5	54,57	89,22
941		Polna 2/8	34,65	
942	Polna 2A	Polna 2 a/1	67,24	155,58
943		Polna 2 a/2	44,14	
944		Polna 2 a/3	44,20	
945	Polna 2B	Polna 2 b/2	86,31	231,33
946		Polna 2 b/9	39,25	
947		Polna 2 b/10	36,62	
948		Polna 2 b/11	37,07	
949		Polna 2 b/12	32,08	
950	Polna 3	Polna 3/2	33,26	237,51
951		Polna 3/7	23,98	
952		Polna 3/18	33,26	
953		Polna 3/25	23,35	
954		Polna 3/26	33,36	
955		Polna 3/27	33,26	
956		Polna 3/28	23,35	
957		Polna 3/29	33,69	
958	Polna 3A	Polna 3a/10	23,49	23,49
959	Polna 4	Polna 4/5	32,79	57,09
960		Polna 4/9	24,30	
961	Polna 4B	Polna 4 b/1	46,10	77,70
962		Polna 4 b/14	31,60	
963	Polna 4D	Polna 4d/9	23,75	47,46
964		Polna 4d/12	23,71	
965	Polna 9	Polna 9/1	56,41	351,61
966		Polna 9/4	83,87	
967		Polna 9/6	72,30	
968		Polna 9/7	80,58	

969		Polna 9/9	58,45	
970	Polna 16	Polna 16/1	44,94	301,22
971		Polna 16/2	23,73	
972		Polna 16/3	22,71	
973		Polna 16/4	33,53	
974		Polna 16/5	30,38	
975		Polna 16/6	50,87	
976		Polna 16/7	55,75	
977		Polna 16/8	39,31	
978	Polna 17A	Polna 17a/4	67,35	121,45
979		Polna 17A/9	54,10	
980	Polna 18	Polna 18/3	30,85	116,97
981		Polna 18/4	30,24	
982		Polna 18/6	21,27	
983		Polna 18/8	34,61	
984	Polna 19	Polna 19/3	64,56	64,56
985	Polna 20	Polna 20/2	72,00	115,24
986		Polna 20/5	43,24	
987	Polna 20A	Polna 20A/1	56,32	175,89
988		Polna 20a/4	40,12	
989		Polna 20a/5	79,45	
990	Pomorska 2	Pomorska 2/2	39,92	113,52
991		Pomorska 2/5	44,76	
992		Pomorska 2/6	28,84	
993	Prusa 1/2	Prusa 1/2/1	21,74	101,54
994		Prusa 1/2/2	60,50	
995		Prusa 1/2/8	19,30	
996	Prusa 3	Prusa 3/4	45,95	45,95
997	Prusa 6/7	Prusa 6/7/4	85,99	85,99
998	Prusa 8/9	Prusa 8/9/13	38,98	59,5
999		Prusa 8/9/14	20,52	
1000	Prusa 10/11	Prusa 10/11/2	49,27	49,27
1001	Prusa 16/18	Prusa 16/18/11	28,88	28,88
1002	Prusa 22/23 24/25	Prusa 22/23/3	36,55	204,88
1003		Prusa 22/23/5	49,26	
1004		Prusa 22/23/10	21,72	
1005		Prusa 24/25/1	48,75	
1006		Prusa 24/25/8	48,60	
1007	Prusa 26 - 27/28	Prusa 26/5	29,44	147,57

1008		Prusa 27/28/7	28,90	
1009		Prusa 27/28/1	43,36	
1010		Prusa 27/28/4	45,87	
1011	Prusa 30	Prusa 30/7	26,68	26,68
1012	Prusa 32	Prusa 32/3	49,03	125,04
1013		Prusa 32/4	41,33	
1014		Prusa 32/11	34,68	
1015	Prusa 33	Prusa 33/3	17,52	127,31
1016		Prusa 33/4	19,15	
1017		Prusa 33/6	47,32	
1018		Prusa 33/8	19,64	
1019		Prusa 33/10	23,68	
1020	Rynek 3	Rynek 3/6	25,81	25,81
1021	Rynek 5	Rynek 5/5	19,95	66,55
1022		Rynek 5/6	46,60	
1023	Rynek 6	Rynek 6/4	94,30	331,35
1024		Rynek 6/5	77,75	
1025		Rynek 6/8	103,12	
1026		Rynek 6/9	56,18	
1027	Rynek 7	Rynek 7/2	33,91	87,21
1028		Rynek 7/5	27,97	
1029		Rynek 7/6	25,33	
1030	Rynek 8	Rynek 8/7	33,97	116,95
1031		Rynek 8/9	39,20	
1032		Rynek 8/11	43,78	
1033	Rynek 9 /10	Rynek 9/10/3	37,28	83,04
1034		Rynek 9/10/5	15,38	
1035		Rynek 9/10/6	30,38	
1036	Rynek 15/16	Rynek 15/16/2	36,25	86,59
1037		Rynek 15/16/3	50,34	
1038	Rynek 17 /18	Rynek 17/18/ 7	48,34	113,23
1039		Rynek 17/18/ 9	39,53	
1040		Rynek 17/18/ 11	25,36	
1041	Rynek 19/21	Rynek 19/21/6	58,24	121,72
1042		Rynek 19/21/10	42,83	
1043		Rynek 19/21/11	20,65	
1044	Rynek 22/23	Rynek 22/23/2	33,98	148,28
1045		Rynek 22/23/4	21,73	
1046		Rynek 22/23/9	21,61	

1047		Rynek 22/23/11	31,97	
1048		Rynek 22/23/13	38,99	
1049	Rynek 24/25	Rynek 24/25/7	36,94	36,94
1050	Rynek 26	Rynek 26/5	58,74	58,74
1051	Rynek 27	Rynek 27/2	58,88	185,63
1052		Rynek 27/4	59,14	
1053		Rynek 27/5	32,15	
1054		Rynek 27/6	35,46	
1055	Rynek 28	Rynek 28/8	57,11	82,85
1056		Rynek 28/15	25,74	
1057	Rynek 29/30	Rynek 29/3	58,56	149,91
1058		Rynek 30/9	48,52	
1059		Rynek 30/6	42,83	
1060	Rynek 35	Rynek 35/2	24,05	98,73
1061		Rynek 35/8	74,68	
1062	Rynek 37	Rynek 37/1	50,86	111,92
1063		Rynek 37/6	30,07	
1064		Rynek 37/10	30,99	
1065	Rynek 38	Rynek 38/5	32,89	127,02
1066		Rynek 38/ 9	28,82	
1067		Rynek 38/10	29,00	
1068		Rynek 38/11	36,31	
1069	Sądowa 3	Sądowa 3/6	53,23	53,23
1070	Sądowa 5	Sądowa 5/1	56,17	56,17
1071	Sierpnia 80 1/2	Sierpnia 80 1/2/6	73,96	159,07
1072		Sierpnia 80 1/2/7	68,96	
1073		Sierpnia 80 1/2/ 8	16,15	
1074	Sierpnia 80 4 /6	Sierpnia 80 4/6/11	38,71	38,71
1075	Sierpnia 80 7/9	Sierpnia 80 7/9/5	46,54	151,35
1076		Sierpnia 80 7/9/7	21,63	
1077		Sierpnia 80 7/9/9	83,18	
1078	Sierpnia 80 19/22	Sierpnia 80 19/20/1	38,68	77,46
1079		Sierpnia 80 19/20/2	38,78	
1080	Sierpnia 80 30/32	Sierpnia 80 30/32/2	21,11	60,61
1081		Sierpnia 80 30/32/10	39,50	
1082	Sierpnia 80 33/34	Sierpnia 80 33/34/2	41,78	146,82
1083		Sierpnia 80 33/34/10	105,04	
1084	Słowackiego 7	Słowackiego 7/7	35,98	136,07
1085		Słowackiego 7/8	49,86	

1086		Słowackiego 7/12	50,23	
1087	Słowackiego 9	Słowackiego 9/11	25,53	25,53
1088	Słowackiego 11	Słowackiego 11/1	50,80	186,62
1089		Słowackiego 11/3	35,56	
1090		Słowackiego 11/5	49,46	
1091		Słowackiego 11/10	50,80	
1092	Słowackiego 13	Słowackiego 13/3	30,88	30,88
1093	Spokojna 1/3	Spokojna 1/3/12	36,16	36,16
1094	Spokojna 6	Spokojna 6/5	62,20	62,20
1095	Spokojna 7/7a	Spokojna 7/3	34,38	34,38
1096	Spokojna 12	Spokojna 12/5	47,83	47,83
1097	Spokojna 16	Spokojna 16/2	26,82	26,82
1098	Spokojna 20	Spokojna 20/4	38,51	101,21
1099		Spokojna 20/5	62,70	
1100	Staroszkolna 8B	Staroszkolna 8b/4	73,03	73,03
1101	Staszica 41	Staszica 41/13	45,68	45,68
1102	Staszica 43	Staszica 43/11	36,41	36,41
1103	Staszica 45	Staszica 45/8	27,75	76,41
1104		Staszica 45/15	48,66	
1105	Staszica 82	Staszica 82/7	36,99	36,99
1106	Staszica 84	Staszica 84/5	38,93	38,93
1107	Śniadeckich 3/4	Śniadeckich 3/4/1	33,85	104,70
1108		Śniadeckich 3/4/5	35,75	
1109		Śniadeckich 3/4/8	35,10	
1110	Tamka 1	Tamka 1/7	35,70	35,70
1111	Teatralna 2	Teatralna 2/11	51,15	111,15
1112		Teatralna 2/13	60,00	
1113	Teatralna 3	Teatralna 3/1	49,09	184,25
1114		Teatralna 3/2	37,83	
1115		Teatralna 3/3	50,16	
1116		Teatralna 3/10	47,17	
1117	Teatralna 5	Teatralna 5/1	48,70	333,73
1118		Teatralna 5/4	52,75	
1119		Teatralna 5/5	48,79	
1120		Teatralna 5/ 6	39,12	
1121		Teatralna 5/10	40,15	
1122		Teatralna 5/11	51,47	
1123		Teatralna 5/12	52,75	
1124	Tyrankiewiczów 4	Tyrankiewiczów 4/3	62,84	62,84

1125	Tyrankiewiczów 8	Tyrankiewiczów 8/5	28,19	101,23
1126		Tyrankiewiczów 8/7	44,13	
1127		Tyrankiewiczów 8/11	28,91	
1128	Tyrankiewiczów 10	Tyrankiewiczów 10/2	26,06	101,14
1129		Tyrankiewiczów 10/4	46,49	
1130		Tyrankiewiczów 10/8	28,59	
1131	Tysiąclecia 10	Tysiąclecia 10/1	38,72	171,06
1132		Tysiąclecia 10/2	50,35	
1133		Tysiąclecia 10/5	81,99	
1134	Tysiąclecia 12/16	Tysiąclecia 12/16/3	47,81	218,10
1135		Tysiąclecia 12/16/8	36,16	
1136		Tysiąclecia 12/16/9	49,17	
1137		Tysiąclecia 12/16/11	47,81	
1138		Tysiąclecia 12/16/16	37,15	
1139	Tysiąclecia 15	Tysiąclecia 15/1	41,54	141,47
1140		Tysiąclecia 15/7	38,81	
1141		Tysiąclecia 15/7 A	61,12	
1142	Tysiąclecia 21	Tysiąclecia 21/2	18,00	18,00
1143	Tysiąclecia 22	Tysiąclecia 22/1	71,6	71,6
1144	Tysiąclecia 32B,C,E	Tysiąclecia 32B/1	61,58	224,1
1145		Tysiąclecia 32C/6	102,47	
1146		Tysiąclecia 32E/4	60,05	
1147	Tysiąclecia 46	Tysiąclecia 46/3	41,47	41,47
1148	Warszawska 1	Warszawska 1/1	28,54	378,54
1149		Warszawska 1/2	39,66	
1150		Warszawska 1/4	40,79	
1151		Warszawska 1/6	60,17	
1152		Warszawska 1/7	44,15	
1153		Warszawska 1/9	67,33	
1154		Warszawska 1/10	97,90	
1155	Warszawska 5	Warszawska 5/1	54,94	179,22
1156		Warszawska 5/2	69,42	
1157		Warszawska 5/3	54,86	
1158	Warszawska 6	Warszawska 6/5	42,10	42,1
1159	Warszawska 12	Warszawska 12/2	68,96	179,47
1160		Warszawska 12/4	56,63	
1161		Warszawska 12/8	30,77	
1162		Warszawska 12/9	23,11	
1163	Warszawska 17	Warszawska 17/1	33,47	225,90

1164		Warszawska 17/2	41,52	
1165		Warszawska 17/4	41,69	
1166		Warszawska 17/5	41,42	
1167		Warszawska 17/7	37,33	
1168		Warszawska 17/8	30,47	
1169	Warszawska 18	Warszawska 18/1	32,48	257,62
1170		Warszawska 18/2	29,81	
1171		Warszawska 18/3	30,12	
1172		Warszawska 18/4	29,25	
1173		Warszawska 18/5	29,74	
1174		Warszawska 18/6	39,61	
1175		Warszawska 18/7	25,87	
1176		Warszawska 18/8	40,74	
1177	Warszawska 19	Warszawska 19/5	30,76	87,07
1178		Warszawska 19/6	29,54	
1179		Warszawska 19/8	26,77	
1180	Warszawska 20	Warszawska 20/2	44,80	199,60
1181		Warszawska 20/3	45,30	
1182		Warszawska 20/4	53,60	
1183		Warszawska 20/5	55,90	
1184	Warszawska 21	Warszawska 21/4	33,11	33,11
1185	Warszawska 22/23	Warszawska 22/23/1	43,47	124,76
1186		Warszawska 22/23/2	39,19	
1187		Warszawska 22/23/3	42,10	
1188	Wesoła 8	Wesoła 8/1	44,95	243,06
1189		Wesoła 8/2	95,71	
1190		Wesoła 8/3	45,75	
1191		Wesoła 8/5	56,65	
1192	Wierzbowa 1	Wierzbowa 1/1	30,51	278,03
1193		Wierzbowa 1/2	37,97	
1194		Wierzbowa 1/3	38,44	
1195		Wierzbowa 1/4	30,49	
1196		Wierzbowa 1/5	31,19	
1197		Wierzbowa 1/6	37,78	
1198		Wierzbowa 1/7	38,74	
1199		Wierzbowa 1/8	32,91	
1200	Wróblewskiego 6A	Wróblewskiego 6a/3	44,62	86,44
1201		Wróblewskiego 6a/7	41,82	
1202	Wróblewskiego 6B	Wróblewskiego 6b/7	34,28	34,28

1203	Wróblewskiego 6C	Wróblewskiego 6C/2	37,80	122,29
1204		Wróblewskiego 6c/5	39,60	
1205		Wróblewskiego 6C/6	44,89	
1206	Wróblewskiego 6D	Wróblewskiego 6d/4	44,00	128,09
1207		Wróblewskiego 6d/5	39,20	
1208		Wróblewskiego 6d/6	44,89	
1209	Wróblewskiego 6G	Wróblewskiego 6g/5	38,28	38,28
1210	Wróblewskiego 8	Wróblewskiego 8/1	74,89	74,89
1211	Wybickiego 2	Wybickiego 2/8	40,19	40,19
1212	Wybickiego 3	Wybickiego 3/3	61,28	189,84
1213		Wybickiego 3/4	55,52	
1214		Wybickiego 3/5	73,04	
1215	Wybickiego 4	Wybickiego 4/3	110,71	280,43
1216		Wybickiego 4/10	59,97	
1217		Wybickiego 4/11	56,34	
1218		Wybickiego 4/7A	53,41	
1219	Wybickiego 5	Wybickiego 5/2	43,80	137,56
1220		Wybickiego 5/4	43,88	
1221		Wybickiego 5/7	36,25	
1222		Wybickiego 5/8	13,63	
1223	Wybickiego 7	Wybickiego 7/4	47,07	47,07
1224	Wybickiego 8	Wybickiego 8/10	32,42	32,42
1225	Wybickiego 10	Wybickiego 10/3	62,52	247,30
1226		Wybickiego 10/6	89,92	
1227		Wybickiego 10/7	50,59	
1228		Wybickiego 10/8	44,27	
1229	Wybickiego 11	Wybickiego 11/4	56,92	56,92
1230	Wybickiego 12	Wybickiego 12/1	52,75	164,55
1231		Wybickiego 12/6	62,98	
1232		Wybickiego 12/8	48,82	
1233	Wybickiego 15	Wybickiego 15/6	81,29	81,29
1234	Zabobrze 110	Zabobrze 110/6	94,13	94,13
1235	Zacisze 9	Zacisze 9/2	18,45	84,21
1236		Zacisze 9/3	46,12	
1237		Zacisze 9/4	19,64	
1238	Zgorzelecka 9	Zgorzelecka 9/1	85,02	170,49
1239		Zgorzelecka 9/3	42,27	
1240		Zgorzelecka 9/5	43,20	
1241	Zgorzelecka 31	Zgorzelecka 31/2	62,05	123,47

1242		Zgorzelecka 31/4	61,42	
1243	Zygmunta Augusta 3A	Zygmunta Augusta 3A/7	51,68	51,68
1244	Zygmunta Augusta 4B	Zygmunta Augusta 4B/4	46,73	46,73
1245	Zygmunta Augusta 5A	Zygmunta Augusta 5A/5	35,99	35,99
1246	Zygmunta Augusta 12A	Zygmunta Augusta 12A/4	51,89	51,89
1247	Zygmunta Augusta 12C	Zygmunta Augusta 12C/5	29,48	29,48
1248	Zygmunta Augusta 14C	Zygmunta Augusta 14C/5	34,00	34,00
1249	Zygmunta Augusta 16	Zygmunta Augusta 16/10	47,90	180,70
1250		Zygmunta Augusta 16/25	47,90	
1251		Zygmunta Augusta 16/31	47,90	
1252		Zygmunta Augusta 16/32	37,00	
1253	Zygmunta Augusta 16A	Zygmunta Augusta 16a/3	56,90	113,80
1254		Zygmunta Augusta 16A/21	56,90	
1255	Żeromskiego 3	Żeromskiego 3/1	35,00	105,04
1256		Żeromskiego 3/2	33,06	
1257		Żeromskiego 3/3	36,98	
1258	Żwirki i Wigury 1	Żwirki i Wigury 1/1	28,19	216,88
1259		Żwirki i Wigury 1/4	30,99	
1260		Żwirki i Wigury 1/6	30,99	
1261		Żwirki i Wigury 1/8	48,62	
1262		Żwirki i Wigury 1/10	31,25	
1263		Żwirki i Wigury 1/13	46,84	
1264	Żwirki i Wigury 2	Żwirki i Wigury 2/7	65,85	134,32
1265		Żwirki i Wigury 2/8	68,47	
1266	Żwirki i Wigury 3	Żwirki i Wigury 3/1	29,45	152,94
1267		Żwirki i Wigury 3/5	28,34	
1268		Żwirki i Wigury 3/6	29,02	
1269		Żwirki i Wigury 3/9	29,05	
1270		Żwirki i Wigury 3/13	37,08	
1271	Żwirki i Wigury 5	Żwirki i Wigury 5/2	28,42	214,42
1272		Żwirki i Wigury 5/3	43,06	
1273		Żwirki i Wigury 5/5	28,73	
1274		Żwirki i Wigury 5/6	43,06	
1275		Żwirki i Wigury 5/7	42,42	
1276		Żwirki i Wigury 5/8	28,73	
1277	Żwirki i Wigury 6	Żwirki i Wigury 6/1	77,51	77,51
1278	Żwirki i Wigury 7	Żwirki i Wigury 7/1	51,62	51,62
1279	Żwirki i Wigury 8/10	Żwirki i Wigury 8/2	37,29	109,6
1280		Żwirki i Wigury 10/4	36,64	

1281		Żwirki i Wigury 10/6	35,67	
1282	Żwirki i Wigury 9	Żwirki i Wigury 9/7	22,04	22,04
1283	Żwirki i Wigury 14	Żwirki i Wigury 14/3	42,90	538,86
1284		Żwirki i Wigury 14/7	68,83	
1285		Żwirki i Wigury 14/15	42,89	
1286		Żwirki i Wigury 14/16	41,52	
1287		Żwirki i Wigury 14/19	68,98	
1288		Żwirki i Wigury 14/22	41,52	
1289		Żwirki i Wigury 14/25	53,30	
1290		Żwirki i Wigury 14/26	41,80	
1291		Żwirki i Wigury 14/27	42,74	
1292		Żwirki i Wigury 14/28	41,52	
1293		Żwirki i Wigury 14/30	52,86	
1294	Żwirki i Wigury 15	Żwirki i Wigury 15/2	23,08	105,53
1295		Żwirki i Wigury 15/7	38,70	
1296		Żwirki i Wigury 15/16	43,75	
1297	Żwirki i Wigury 19	Żwirki i Wigury 19/1	33,16	118,15
1298		Żwirki i Wigury 19/10	42,43	
1299		Żwirki i Wigury 19/14	42,56	
		SUMA POWIERZCHNI LOKALI	**54813,17**	

Indeksy i spisy

SPIS TABEL

Tabela 1 Stan zadłużenia budżetu na 31.12.2019r. ... 8

Tabela 2 Uchwały Rady Miasta Bolesławiec powierzone do wykonania Prezydentowi Miasta Bolesławiec (bez uchwał zmieniających budżet oraz Wieloletnią Prognozę Finansową). ... 20

Tabela 3 Ilość bezrobotnych zarejestrowanych ... 28

Tabela 4 Nowo zarejestrowane podmioty gospodarcze ... 29

Tabela 5 Podmioty gospodarcze wyrejestrowane ... 29

Tabela 6 Udział podmiotów wyrejestrowanych w ogólnej liczbie podmiotów wpisanych do rejestru REGON ... 29

Tabela 7 Powierzchnia gruntów stanowiących mienie Gminy Miejskiej Bolesławiec. ... 45

Tabela 8 Grunty stanowiące zasób Gminy Miejskiej Bolesławiec w rozbiciu na poszczególne użytki. ... 46

Tabela 9 Plan wydatków związanych z udostępnieniem nieruchomości z zasobu oraz nabywaniem nieruchomości do zasobu. ... 47

Tabela 10 Analiza wykonania planu wykorzystania zasobu Gminy Miejskiej Bolesławiec ... 48

Tabela 11 ANALIZA ROZLICZENIA DOCHODÓW ZA ROK 2019 ... 49

Tabela 12 MIENIE KOMUNALNE GMINY MIEJSKIEJ BOLESŁAWIEC STAN NA DZIEŃ 31.12.2019 R ... 50

Tabela 13 Liczba uczniów i oddziałów ... 90

Tabela 14 Charakterystyka zatrudnienia w szkołach podstawowych ... 90

Tabela 15 Wyniki egzaminu w klasie III gimnazjum - 10 i 12.04.2019 r. ... 91

Tabela 16 Wyniki egzaminu w klasie III gimnazjum - część językowa - 12.04.2019 r. ... 91

Tabela 17 Charakterystyka zatrudnienia w przedszkolach ... 94

Tabela 18 **Zasób mieszkaniowy Gminy Miejskiej Bolesławiec na dzień 1 stycznia 2019 roku** ... 141