

**UCHWAŁA NR XXVII/313/2021
RADY MIASTA BOLESŁAWIEC**

z dnia 24 lutego 2021 r.

**w sprawie przyjęcia "Programu usuwania wyrobów zawierających
azbest z terenu Gminy Miejskiej Bolesławiec na lata 2021 - 2032"**

Na podstawie art. 7 ust. 1 pkt 1 i 5 oraz art. 18 ust. 2 pkt 15 ustawy z dnia 8 marca 1990 r. o samorządzie gminnym (t.j. Dz. U. z 2020 r. poz. 713, ze zm.: Dz. U. z 2020 r. poz. 1378) oraz założeniami "Programu Oczyszczania Kraju z Azbestu na lata 2009 - 2032" przyjętego Komunikatem Ministra Gospodarki z dnia 29 lipca 2009 r. o podjęciu przez Radę Ministrów uchwały w sprawie ustanowienia programu wieloletniego pod nazwą "Program Oczyszczania Kraju z Azbestu na lata 2009-2032" (M. P. z 2009 r. Nr 50, poz. 735), oraz Komunikatu Ministra Gospodarki z dnia 29 kwietnia 2010 r. o podjęciu przez Radę Ministrów uchwały zmieniającej uchwałę w sprawie ustanowienia programu wieloletniego pod nazwą "Program Oczyszczania Kraju z Azbestu na lata 2009-2032" (M. P. z 2010 r. Nr 33, poz. 481),

Rada Miasta Bolesławiec, uchwała co następuje:

§ 1. Przyjmuje się "Program usuwania wyrobów zawierających azbest z terenu Gminy Miejskiej Bolesławiec na lata 2021 - 2032", w brzmieniu określonym, w załączniku Nr 1 do niniejszej uchwały.

§ 2. Wykonanie uchwały powierza się Prezydentowi Miasta Bolesławiec.

§ 3. Traci moc uchwała Nr LIV/445/2014 Rady Miasta Bolesławiec z dnia 24 września 2014 r. w sprawie przyjęcia "Programu usuwania wyrobów zawierających azbest z terenu Gminy Miejskiej Bolesławiec na lata 2014 - 2032".

§ 4. Uchwała podlega opublikowaniu w Biuletynie Informacji Publicznej Urzędu Miasta Bolesławiec.

§ 5. Uchwała wchodzi w życie z dniem podjęcia.

Przewodniczący Rady
Miasta

Józef Pokładek

PROGRAM USUWANIA WYROBÓW ZAWIERAJĄCYCH AZBEST Z TERENU GMINY MIEJSKIEJ BOLESŁAWIEC NA LATA 2021 – 2032



Bolesławiec, listopad 2020

ZLECENIODAWCA:



GMINA MIEJSKA BOLESŁAWIEC – Urząd Miasta w Bolesławcu
Rynek 41, 59-700 Bolesławiec
tel. + 48 75 645 64 00, faks: + 48 75 645 64 02
e-mail: umboleslawiec@um.boleslawiec.pl, <http://www.um.boleslawiec>.

ZLECENIOBIORCA:



EKO – TEAM Sebastian Kulikowski,
Trójca 158D, 59-900 Zgorzelec
tel. 0691 015 026, fax. 75 613 81 34
e-mail: ekoteam.kulikowski@gmail.com, www.ekoteam.com.pl



SPIS TREŚCI:

1. WSTĘP	5
2. CELE I ZADANIA PROGRAMU USUWANIA AZBESTU DLA GMINY MIEJSKIEJ BOLESŁAWIEC	8
3. CHARAKTERYSTYKA AZBESTU I JEGO SZKODLIWOŚĆ DLA ZDROWIA LUDZKIEGO	12
3.1. AZBEST – CHARAKTERYSTYKA.....	12
3.2. ZASTOSOWANIE AZBESTU	12
3.3. NEGATYWNE ODDZIAŁYWANIA AZBESTU NA ZDROWIE CZŁOWIEKA	15
4. CHARAKTERYSTYKA GMINY MIEJSKIEJ BOLESŁAWIEC LOKALIZACJA PROGRAMU.....	17
4.1. POŁOŻENIE	17
4.2. OCHRONA PRZYRODY I KRAJOBRAZU	18
5. INFORMACJA O ILOŚCI I ROZMIESZCZENIU WYROBÓW ZAWIERAJĄCYCH AZBEST NA TERENIE GMINY MIEJSKIEJ BOLESŁAWIEC – ANALIZA WYNIKÓW INWENTARYZACJI.....	19
5.1. DZIAŁANIA GMINY MIEJSKIEJ BOLESŁAWIEC DOTYCZĄCE USUWANIA I UNIESZKODLIWIANIA WYROBÓW ZAWIERAJĄCYCH AZBEST.....	19
5.2. STAN AKTUALNY – WYNIKI INWENTARYZACJI.....	22
5.2.1. Posesje prywatne	22
5.2.2. Osoby prawne.....	25
5.3. OCENA STANU TECHNICZNEGO I MOŻLIWOŚCI BEZPIECZNEGO UŻYTKOWANIA WYROBÓW ZAWIERAJĄCYCH AZBEST (NA PODSTAWIE PRZEPROWADZONEJ INWENTARYZACJI ORAZ DANYCH PRZEKAZANYCH PRZEZ ADMINISTRATORÓW BUDYNKÓW MIESZKALNYCH).....	23
6. ZASADY POSTĘPOWANIA Z ODPADAMI ZAWIERAJĄCYMI AZBEST	24
6.1. OGÓLNE ZASADY POSTĘPOWANIA Z WYROBAMI ZAWIERAJĄCYMI AZBEST.....	28
6.2. ZAKRES BEZPIECZNEGO UŻYTKOWANIA WYROBÓW ZAWIERAJĄCYCH AZBEST	29
6.3. OGÓLNE ZASADY POSTĘPOWANIA PRZY PRACACH NAPRAWCZYCH ORAZ DEMONTAŻU WYROBÓW ZAWIERAJĄCYCH AZBEST.....	31
7. WSKAZANIE MOŻLIWOŚCI I ŹRÓDEŁ FINANSOWANIA	34
7.1. OSZACOWANIE KOSZTÓW USUNIĘCIA AZBESTU Z OBIEKTÓW BUDOWNICTWA INDYWIDUALNEGO	34
7.2. ŹRÓDŁA POZYSKIWANIA ŚRODKÓW FINANSOWYCH NA USUWANIE AZBESTU	30
7.2.1. Instrumenty oferowane przez Wojewódzki Fundusz Ochrony Środowiska i Gospodarki Wodnej we Wrocławiu.....	31
7.2.2. Regionalny Program Operacyjny Województwa Dolnośląskiego.....	38
7.2.3. Instrumenty oferowane przez BOŚ we współpracy z Wojewódzkim Funduszem Ochrony Środowiska i Gospodarki Wodnej we Wrocławiu	38
8. OKREŚLENIE ZADAŃ DO REALIZACJI NA OKRES PROGRAMOWANIA. HARMONOGRAM WDRAŻANIA SYSTEMU	39
9. OKREŚLENIE SPOSOBU MONITOROWANIA I OCENY WDRAŻANIA PROGRAMU	40
10. ODDZIAŁYWANIE PROPONOWANEGO SYSTEMU USUWANIA WYROBÓW ZAWIERAJĄCYCH AZBEST NA ŚRODOWISKO.....	41
11. ZARZĄDZANIE, ORGANIZACJA I WDRAŻANIE PROGRAMU	43
12. STESZCZENIE W JĘZYKU NIESPECJALISTYCZNYM.....	43



SPIS TABEL:

TABELA 1 ZAKRES ZASTOSOWANIA WYROBÓW ZAWIERAJĄCYCH AZBEST	14
TABELA 2 ILOŚĆ WYROBÓW ZAWIERAJĄCYCH AZBEST W OBIEKTACH BĘDĄCYCH WŁASNOŚCIĄ OSÓB FIZYCZNYCH	22
TABELA 3 ILOŚĆ WYROBÓW ZAWIERAJĄCYCH AZBEST W OBIEKTACH BĘDĄCYCH WŁASNOŚCIĄ OSÓB FIZYCZNYCH	25
TABELA 4 ILOŚĆ WYROBÓW ZAWIERAJĄCYCH AZBEST W OBIEKTACH BĘDĄCYCH WŁASNOŚCIĄ OSÓB PRAWNYCH.	25
TABELA 5 OCENA STANU TECHNICZNEGO WYROBÓW ZAWIERAJĄCYCH AZBEST W OBIEKTACH BĘDĄCYCH WŁASNOŚCIĄ OSÓB FIZYCZNYCH I PRAWNYCH, ZLOKALIZOWANYCH NA TERENIE GMINY MIEJSKIEJ BOLESŁAWIEC.....	27
TABELA 6 HARMONOGRAM REALIZACJI PROGRAMU	40
TABELA 7 WSKAŹNIKI MONITORINGU PROGRAMU USUWANIA AZBESTU I WYROBÓW AZBESTOWYCH	41

SPIS RYSUNKÓW:

RYSUNEK 1 POŁOŻENIE MIASTA BOLESŁAWIEC W POWIECIE BOLESŁAWIECKIM	17
RYSUNEK 2 ILOŚĆ USUNIĘTYCH WYROBÓW ZAWIERAJĄCYCH AZBEST Z TERENU GMINY MIEJSKIEJ BOLESŁAWIEC W LATACH 2013 – 2020 (MG)	20
RYSUNEK 3 KOSZTY DOFINANSOWANIA USUWANYCH WYROBÓW ZAWIERAJĄCYCH AZBEST Z TERENU GMINY MIEJSKIEJ BOLESŁAWIEC W LATACH 2013 – 2020 (ZŁ).....	21
RYSUNEK 4 MASA WYROBÓW ZAWIERAJĄCYCH AZBEST NALEŻĄCYCH DO OSÓB FIZYCZNYCH ZNAJDUJĄCYCH SIĘ NA OBSZARZE GMINY MIEJSKIEJ BOLESŁAWIEC W POSZCZEGÓLNYCH OBRĘBACH EWIDENCYJNYCH (M ²)	23
RYSUNEK 5 UDZIAŁ POSZCZEGÓLNYCH OBRĘBÓW W POSIADANIU WYROBÓW ZAWIERAJĄCYCH AZBEST (%).....	20
RYSUNEK 6 ILOŚĆ WYROBÓW AZBESTOWYCH ZLOKALIZOWANYCH NA BUDYNKACH MIESZKALNYCH, GOSPODARCZYCH I INNYCH NA TERENIE GMINY MIEJSKIEJ BOLESŁAWIEC (%)	24
RYSUNEK 7 MASA WYROBÓW AZBESTOWYCH ZNAJDUJĄCYCH SIĘ NA OBSZARZE GMINY MIEJSKIEJ NALEŻĄCE DO OSÓB PRAWNYCH (M ²)	26



1. WSTĘP

Niniejszy „Program usuwania wyrobów zawierających azbest z terenu Miasta Bolesławiec na lata 2021-2032” wraz z inwentaryzacją, zwany dalej „Programem” zawiera podstawowe informacje dotyczące właściwości azbestu, oddziaływania na ludzi i środowisko, a także ilości zewidencjonowanych na terenie Gminy Miejskiej Bolesławiec.

Przy opracowaniu „Programu...” jako dane wyjściowe potraktowano dane z wykonania inwentaryzacji (na koniec września 2020 roku), w zakresie szacowanej ilości wyrobów zawierających azbest na terenie Gminy Miejskiej Bolesławiec.

Dane te oparto na inwentaryzacji terenowej przeprowadzonej w okresie czerwca-lipca 2020 roku oraz ilościach usuniętych i danych przekazanych przez mieszkańców, a także danych pochodzących od osób prawnych działających na obszarze Miasta Bolesławiec. Aktualne informacje dotyczące zinwentaryzowanych wyrobów zawierających azbest, zostały zamieszczone w Bazie Azbestowej, według stanu na koniec 30.09.2020 r.

W niniejszym opracowaniu ustalono harmonogram realizacji zaplanowanych działań w oparciu o informacje przekazane przez mieszkańców w czasie inwentaryzacji, szacując koszty usuwania wyrobów zawierających azbest. W ramach „Programu...” podjęto także próbę oszacowania całkowitych kosztów usunięcia wyrobów zawierających azbest.

Realizacja „Programu...” przyniesie korzyści społeczne, ekonomiczne i ekologiczne polegające na minimalizacji emisji włókien azbestu, podniesieniu jakości życia mieszkańców, jak również poprawie wyglądu zewnętrznego obiektów budowlanych i ich stanu technicznego.

„Program usuwania wyrobów zawierających azbest z terenu Miasta Bolesławiec na lata 2021-2032” jest drugim dokumentem tego rodzaju opracowanym dla terenu Gminy Miejskiej Bolesławiec, który zostanie przyjęty do realizacji uchwałą Rady Miasta Bolesławiec.

Niniejsze opracowanie nawiązuje do „Programu oczyszczania kraju z azbestu na lata 2009-2032” przyjętego uchwałą nr 39/2010 Rady Ministrów RP z dnia 15 marca 2010 r.

Celem „Programu oczyszczania kraju z azbestu na lata 2009-2032” jest:

- usunięcie i unieszkodliwienie wyrobów zawierających azbest,
- minimalizacja negatywnych skutków zdrowotnych powodowanych kontaktem z włóknami azbestu,
- likwidacja szkodliwego oddziaływania azbestu na środowisko.

Jednym z zadań samorządu gminnego, przewidzianych w Programie Oczyszczania Kraju z Azbestu na lata 2009-2032 jest przygotowanie „programu usuwania azbestu i wyrobów zawierających azbest na szczeblu gminnym”. Ogólną rolą „Programu...” jest określenie planu działań dla osiągnięcia właściwego tempa usuwania



użytkowanych wyrobów zawierających azbest. Pozostałe zadania samorządu gminnego wynikające z Krajowego Programu to:

- 1) gromadzenie przez wójta, burmistrza, prezydenta miasta informacji o ilości, rodzaju i miejscach występowania wyrobów zawierających azbest oraz przekazywanie jej do marszałka województwa z wykorzystaniem dostępnego narzędzia informatycznego www.bazaazbestowa.gov.pl,
- 2) organizowanie usuwania wyrobów zawierających azbest w oparciu o środki finansowe pochodzące z Gminy Miejskiej Bolesławiec lub przy wykorzystaniu pozyskanych na ten cel środków krajowych (WFOŚiGW, NFOŚiGW) bądź unijnych z uwzględnieniem zasad zawartych w „Programie...”,
- 3) inspirowanie właściwej postawy obywateli w zakresie obowiązków związanych z usuwaniem wyrobów zawierających azbest,
- 4) współpraca z marszałkiem województwa w zakresie inwentaryzacji wyrobów zawierających azbest oraz opracowywania programów usuwania wyrobów zawierających azbest, w szczególności w zakresie lokalizacji składowisk odpadów zawierających azbest,
- 5) współpraca z mediami w celu propagowania odpowiednich inicjatyw społecznych oraz rozpowszechniania informacji dotyczących zagrożeń powodowanych przez azbest,
- 6) współpraca z organizacjami społecznymi wspierającymi realizację „Programu...”,
- 7) współpraca z organami kontrolnymi (inspekcja sanitarna, inspekcja pracy, inspekcja nadzoru budowlanego, inspekcja ochrony środowiska),
- 8) organizowanie szkoleń lokalnych w zakresie obowiązków w zakresie usuwania wyrobów zawierających azbest z terenu nieruchomości.

Przygotowując niniejszy dokument wykorzystano m.in.:

- zapisy w dokumentach nadrzędnych takich jak:
 - „Program oczyszczania kraju z azbestu na lata 2009-2032” przyjęty uchwałą nr 39/2010 Rady Ministrów RP z dnia 15 marca 2010 r.,
 - Uchwała Nr 88 Rady Ministrów z dnia 1 lipca 2016 r. w sprawie Krajowego planu gospodarki odpadami 2022 (M. P. z 2016 r. poz. 784);
- obowiązki zamieszczone w ustawach obejmujących w swych przepisach tematykę azbestu, to jest między innymi:
 - ustawa z dnia 19 czerwca 1997 r. o zakazie stosowania wyrobów zawierających azbest (t. j. Dz. U. z 2004 r. Nr 3, poz. 20, z późn. zm.),
 - ustawa z dnia 27 kwietnia 2001 roku – Prawo ochrony środowiska (t. j. Dz. U. z 2020 r., poz. 1219, z późn. zm.),
 - ustawa z dnia 14 grudnia 2012 roku o odpadach (t. j. Dz. U. z 2020 r., poz. 797, z późn. zm.),
 - ustawa z dnia 7 lipca 1994 roku – Prawo budowlane (t. j. Dz. U. z 2020 r. poz. 1333, z późn. zm.),



- ustawa z dnia 19 sierpnia 2011 r. o przewozie towarów niebezpiecznych (Dz. U. z 2020 r., poz. 154 z późn. zm.);
- obowiązki zapisane w przepisach wykonawczych takich jak:
 - Rozporządzenie Ministra Klimatu z dnia 2 stycznia 2020 r. w sprawie katalogu odpadów (Dz. U. z 2020 r., poz. 10),
 - Rozporządzenie Ministra Infrastruktury z dnia 23 czerwca 2003 r. w sprawie informacji dotyczącej bezpieczeństwa i ochrony zdrowia oraz planu bezpieczeństwa i ochrony zdrowia (Dz. U. z 2003 r. Nr 120, poz. 1126),
 - Rozporządzenie Ministra Gospodarki i Pracy z dnia 14 października 2005 r. w sprawie zasad bezpieczeństwa i higieny pracy przy zabezpieczaniu i usuwaniu wyrobów zawierających azbest oraz programu szkolenia w zakresie bezpiecznego użytkowania takich wyrobów (Dz. U. z 2005 r. Nr 216, poz. 1824),
 - Rozporządzenie Ministra Gospodarki z dnia 16 stycznia 2015 r. w sprawie rodzajów odpadów, które mogą być składowane na składowisku odpadów w sposób nieselektywny (Dz. U. 2015 r. poz. 110),
 - Rozporządzenie Ministra Środowiska z dnia 23 lipca 2009 r. w sprawie sposobu przedkładania marszałkowi województwa informacji o występowaniu substancji stwarzających szczególne zagrożenie dla środowiska (Dz.U. z 2015, poz. 1450),
 - Rozporządzenie Ministra Gospodarki, Pracy i Polityki Społecznej z dnia 2 kwietnia 2004 r. w sprawie sposobów i warunków bezpiecznego użytkowania i usuwania wyrobów zawierających azbest (Dz. U. z 2004 r. Nr 71, poz. 649, z późn. zm.), zostało zmienione przez Rozporządzenie Ministra Gospodarki z dnia 5 sierpnia 2010 roku zmieniające rozporządzenie w sprawie sposobów i warunków bezpiecznego użytkowania i usuwania wyrobów zawierających azbest (Dz. U. z 2010 r. Nr 16, poz. 1089),
 - Rozporządzenie Ministra Gospodarki z dnia 13 grudnia 2010 r. w sprawie wymagań w zakresie wykorzystywania wyrobów zawierających azbest oraz wykorzystywania i oczyszczania instalacji lub urządzeń, w których były lub są wykorzystywane wyroby zawierające azbest (Dz. U. z 2011 r. Nr 8, poz. 31),
 - Rozporządzenie Ministra Rodziny, Pracy i Polityki Społecznej z dnia 9 stycznia 2020 r. zmieniające rozporządzenie w sprawie najwyższych dopuszczalnych stężeń i natężeń czynników szkodliwych dla zdrowia w środowisku pracy (Dz. U. z 2020 r., poz. 61),
 - Rozporządzenie Ministra Zdrowia z dnia 2 lutego 2011 roku w sprawie badań i pomiarów czynników szkodliwych dla zdrowia w środowisku pracy (Dz. U. z 2011 r. Nr 33 poz. 166),
 - Rozporządzenie Ministra Środowiska z dnia 20 grudnia 2012 roku w sprawie sposobu prowadzenia przez marszałka województwa rejestru wyrobów zawierających azbest (Dz. U. z 2013 r., poz. 25),



- Rozporządzenie Ministra Środowiska z dnia 30 kwietnia 2013 r. w sprawie składowisk odpadów (Dz. U. z 2013 r., poz. 523).

2. CELE I ZADANIA PROGRAMU USUWANIA AZBESTU DLA GMINY MIEJSKIEJ BOLESŁAWIEC

Podstawowym celem Programu jest realizacja głównych założeń zawartych w dokumencie „Program oczyszczania kraju z azbestu na lata 2009 – 2032”, tj.: usunięcie z terenu Gminy Miejskiej Bolesławiec wyrobów zawierających azbest do 2032 roku.

Ponadto krajowy Program przewiduje:

- przeprowadzenie pełnej i rzetelnej inwentaryzacji oraz ustalenie rozmieszczenia terytorialnego azbestu i wyrobów zawierających azbest,
- utworzenie i uruchomienie elektronicznego Systemu Informacji Przestrzennej do monitoringu usuwania wyrobów zawierających azbest,
- podjęcie prac legislacyjnych umożliwiających egzekwowanie obowiązków nałożonych na podmioty fizyczne i prawne,
- zwiększenie zaangażowania administracji samorządowej, szczególnie gmin.

Celami niniejszego Programu są:

- usunięcie i utylizacja z terenu Gminy Miejskiej Bolesławiec, azbestu oraz wyrobów zawierających azbest,
- minimalizacja negatywnych skutków zdrowotnych dla mieszkańców Gminy Miejskiej Bolesławiec, spowodowanych azbestem oraz ustalenie koniecznych do tego uwarunkowań,
- systematyczna likwidacja oddziaływania azbestu na środowisko i doprowadzenie do 2032 r., do spełnienia wymogów ochrony środowiska,
- stworzenie odpowiednich warunków do wdrożenia przepisów prawnych oraz norm postępowania z wyrobami zawierającymi azbest.

Zgodnie z dokumentami wyższego rzędu w niniejszym „Programie ...”, założono następujące zadania dla Gminy Miejskiej Bolesławiec:

- gromadzenie przez Prezydenta Miasta Bolesławiec informacji o ilości, rodzaju i miejscach występowania wyrobów zawierających azbest oraz przekazywanie jej do marszałka województwa,
- przygotowywanie i aktualizacja programów usuwania azbestu i wyrobów zawierających azbest. Potrzeba aktualizacji programów gminnych, wynika z długiego okresu programowania i konieczności dostosowania programu do zmieniających się warunków,
- bieżący monitoring realizacji gminnego programu i okresowe raportowanie (w tym finansowe) jego realizacji Radzie Miasta Bolesławiec. W ramach działań monitoringowych określone powinny być zmiany wskaźników m.in.: ilości wyrobów zawierających azbest w Gminie Miejskiej Bolesławiec, w kolejnych latach realizacji



Programu, tj.: ilości usuniętych i unieszkodliwionych w danym roku, odpadów zawierających azbest i ilości wyrobów azbestowych pozostałych jeszcze do usunięcia,

- edukacja mieszkańców i właścicieli oraz zarządców nieruchomości m.in.: poprzez lokalne media i organizacje społeczne w zakresie szkodliwości azbestu, obowiązków dotyczących postępowania z wyrobami zawierającymi azbest oraz sposobów bezpiecznego ich usuwania,
- udzielanie pomocy finansowej osobom fizycznym, wspólnotom mieszkaniowym, innym osobom prawnym, w usuwaniu odpadów zawierających azbest. Gmina Miejska Bolesławiec zabezpieczy w budżecie własnym lub pozyska środki zewnętrzne na częściowe sfinansowanie kosztów demontażu, transportu i unieszkodliwiania odpadów zawierających azbest,
- organizowanie usuwania odpadów azbestowych z nieruchomości osób fizycznych, wspólnot mieszkaniowych, jednostek budżetowych, zakładów budżetowych i innych osób prawnych. Odbiór odpadów azbestowych z ww. jednostek, może odbywać się na wniosek zainteresowanych. Decydować może kolejność złożenia wniosku oraz kwota, jaką Gmina będzie dysponować na ten cel,
- podjęcie działań w kierunku pozyskania funduszy ze źródeł zewnętrznych na realizację gminnych programów. Miasto Bolesławiec, podejmie starania w celu pozyskiwania funduszy ze źródeł zewnętrznych, tj.:
 - Wojewódzkiego Funduszu Ochrony Środowiska i Gospodarki Wodnej,
 - Narodowego Funduszu Ochrony Środowiska i Gospodarki Wodnej,
 - funduszy strukturalnych Unii Europejskiej,
 - i innych,
- usunięcie wyrobów zawierających azbest z obiektów oświatowych i użyteczności publicznej,
- eliminacja powstawania „dzikich” wysypisk odpadów zawierających azbest powinna się odbywać poprzez:
 - akcje edukacyjne skierowane do społeczeństwa gminy związane z postępowaniem z odpadami azbestowymi,
 - monitoring występowania „dzikich” wysypisk – na bieżąco,
 - likwidacja „dzikich” wysypisk.

Usuwanie i wymiana wyrobów zawierających azbest jest zadaniem złożonym i długotrwałe ze względu na dużą ilość i różnorodność stosowanych wyrobów, a także wysokość niezbędnych nakładów finansowych na usuwanie tych wyrobów. Szacuje się, że do przeprowadzenia tego procesu niezbędny będzie okres około 20 lat. Tak rozległe w przestrzeni i czasie zadanie wymaga określonej strategii postępowania. Niezbędnym jest więc systematyczne rozpowszechnianie wśród społeczności lokalnej informacji o skutkach dla zdrowia i środowiska powodowanych przez azbest i wyroby zawierające azbest.



W tym celu istotnym jest przyjęcie następujących celów edukacyjnych:

- opracowanie metod edukacji społeczeństwa,
- współpraca na płaszczyźnie edukacyjnej z zainteresowanymi osobami prawnymi i fizycznymi (np. stowarzyszeniami),
- edukacja w zakresie możliwości skutecznego pozyskiwania środków na usuwanie azbestu,
- zorganizowanie fachowej pomocy wszystkim właścicielom obiektów zawierających azbest przy wypełnianiu „arkusza oceny stanu i możliwości bezpiecznego użytkowania”,
- działania edukacyjno – informacyjne skierowane do mieszkańców o skutkach dla zdrowia i środowiska narażenia na azbest i obowiązku sukcesywnego usuwania go przez właścicieli nieruchomości.

Uwzględniając kompetencje i możliwości gmin, niniejszy „Program...” ukierunkowany jest w znacznej mierze na prywatnych właścicieli obiektów, dla których zrealizowanie założonych celów w skali Miasta Bolesławiec bez określonych mechanizmów pomocowych może stwarzać problemy z przyczyn przede wszystkim ekonomicznych.

Do podstawowych zadań organów samorządowych w zakresie bezpiecznego postępowania z wyrobami i odpadami zawierającymi azbest należy:

- zbieranie od osób fizycznych, niebędących przedsiębiorcami, informacji o rodzaju, ilości i miejscach występowania substancji stwarzających szczególne zagrożenie dla środowiska, w tym azbestu,
- opracowanie programu usuwania azbestu z terenu Miasta.

W trakcie realizacji „Programu...” realizowane będą następujące działania Gminy Miejskiej Bolesławiec:

- organizacja kampanii edukacyjno-informacyjnej w zakresie szkodliwości azbestu, postępowania z wyrobami zawierającymi azbest oraz sposobów bezpiecznego ich usuwania oraz unieszkodliwiania. Jest to jeden z istotniejszych elementów „Programu...”, biorąc pod uwagę ciągle jeszcze relatywnie niską świadomość ekologiczną mieszkańców.

Program edukacyjno-informacyjny winien zawierać:

- informacje o szkodliwości azbestu,
- obowiązki właścicieli posesji w zakresie przekazywania Prezydentowi Miasta Bolesławiec informacji o miejscach występowania wyrobów azbestowych, a także w wypadku ich uszkodzeń bądź prowadzenia prac remontowych ich sukcesywnego usuwania,
- informacje o możliwościach i niezbędnych warunkach dla uzyskania wsparcia w zakresie usuwania zdemontowanych wyrobów azbestowych z terenu posesji w



- ramach obowiązującego regulaminu dofinansowania z budżetu gminy w zakresie unieszkodliwiania odpadów zawierających azbest,
- aktualny wykaz firm uprawnionych do wykonywania prac demontażowych wyrobów zawierających azbest,
 - informacje o kolejnych działaniach Miasta Bolesławiec, podjętych celem likwidacji azbestu. Akcja ta będzie realizowana poprzez lokalną prasę, ulotki, informacje zamieszczane na tablicy ogłoszeń Urzędu Miasta Bolesławiec;
- aktualizacja bazy danych o ilościach i miejscach występowania wyrobów zawierających azbest w Mieście Bolesławiec, w oparciu o przeprowadzoną inwentaryzację obiektów będących własnością osób fizycznych, a także na podstawie informacji posiadanych przez Urząd Miasta Bolesławiec, w ramach dotychczas prowadzonego monitoringu przedsiębiorców i zarządców obiektów zawierających elementy azbestowe. Bieżąca ich aktualizacja i wprowadzanie do Bazy Azbestowej (www.bazaazbestowa.gov.pl),
 - organizowanie usuwania wyrobów zawierających azbest przy wykorzystaniu pozyskanych na ten cel środków krajowych lub unijnych na zasadach określonych w przepisach odrębnych,
 - monitoring i okresowe raportowanie realizacji „Programu...”,
 - weryfikacja i aktualizacja „Programu...” w wypadku istotnych zmian legislacyjnych lub nowych możliwości finansowych realizacji „Programu...”.

Przyjmuje się, że powyższe zadania realizowane będą w ciągu całego planowanego okresu działań zmierzających do usunięcia wyrobów azbestowych z terenu Gminy Miejskiej Bolesławiec – do 2032 roku.



3. CHARAKTERYSTYKA AZBESTU I JEGO SZKODLIWOŚĆ DLA ZDROWIA LUDZKIEGO

Azbest – charakterystyka

Azbest – włóknisty pokrój kryształów pewnych grup mineralnych o stosunku długości do średnicy włókna co najmniej 100:1. Rozróżnia się dwie grupy azbestów: grupę serpentynów i grupę azbestów amfibolowych. Poszczególne odmiany azbestu różnią się składem chemicznym, budową fizyczną, właściwościami decydującymi o ich zastosowaniu przemysłowym oraz działaniem biologicznym.

Do grupy serpentynów należy tylko jedna odmiana – azbest chryzotylowy, wydobywany i stosowany w największych ilościach stanowił 85-90% ogólnego zużycia azbestu.

Azbesty są minerałami naturalnie występującymi w przyrodzie. Ich występowanie jest dość powszechne, ale tylko w niewielu miejscach kuli ziemskiej były i jeszcze są eksploatowane na skalę przemysłową.

Zastosowanie azbestu

Największa ilość azbestu, ponad 80%, głównie chryzotyłu, zużywane było do produkcji azbestowo-cementowych wyrobów budowlanych.

Najbardziej rozpowszechnione są:

- 1) azbestowo-cementowe płyty płaskie, faliste oraz płyty „karo” stosowane jako pokrycia dachowe i elewacyjne. Płyty płaskie, wykorzystywane były również jako ściany osłonowe, działowe, osłony ścian szybów windowych, wentylacyjnych i instalacyjnych w budownictwie wielokondygnacyjnym,
- 2) rury azbestowo-cementowe, stosowano w instalacjach wodociągowych, a także jako przewody kominowe i zsypane. Wyroby azbestowo-cementowe zawierają od 10 do 18% azbestu; są one ogniotrwałe, odporne na korozję i gnicie, wytrzymałe na działania mechaniczne, lekkie, trwałe.

Azbest wykorzystywano również przy produkcji:

- wyrobów izolacyjnych, stosowanych do izolacji kotłów parowych, wymienników ciepła, zbiorników, przewodów rurowych, a także do produkcji tkanin ognioodpornych i ubrań. Należą do nich: wata, włóknina, sznury, przędza, tkaniny termoizolacyjne, taśmy. Wyroby izolacyjne zawierają, w zależności od przeznaczenia, od 75 do 100% azbestu, głównie chryzotyłu;
- wyrobów uszczelniających: tektury, płyty azbestowo-kauczukowe, szczeliwa plecione. Najbardziej powszechnymi wyrobami uszczelniającymi są płyty azbestowo-kauczukowe, które charakteryzują się odpornością na podwyższoną temperaturę, wytrzymałością na ściskanie, nieznacznym odkształceniem trwałym, dobrą elastycznością. Płyty mogą być zbrojone. Szczeliwa plecione są stosowane do uszczelniania części pracujących w wysokich temperaturach, a także



w środowisku wody, pary wodnej, gazów obojętnych i aktywnych, kwasów organicznych i nieorganicznych, smarów, olejów. rozpuszczalników, gazów spalinowych, ługów, roztworów soli;

- wyrobów ciernych, takich jak: okładziny cierne i taśmy hamulcowe stosowane do różnego typu urządzeń hamulcowych. Azbest chryzotylowy stosowany do ich produkcji chroni elementy robocze przed zbytnim przegrzewaniem;
- wyrobów hydroizolacyjnych: lepiki asfaltowe, kity uszczelniające, asfalty drogowe uszlachetnione, zaprawy gruntujące, papa dachowa, płytki podłogowe, zawierają od 20 do 40% azbestu.

Wyroby zawierające azbest oraz odpady azbestowe można podzielić – w zależności od trwałości i ilości zastosowanego spoiwa wiążącego – na: miękkie (łamliwe, kruche) i twarde (niekruche, sztywne):

- **klasa I** – wyroby miękkie o gęstości $< 1\ 000\ \text{kg/m}^3$ charakteryzują się dużym procentowym udziałem azbestu (powyżej 20%). Wyroby te ulegają łatwo uszkodzeniom mechanicznym, co wiąże się z uwalnianiem włókien do środowiska. Najczęściej spotykane są w obiektach przemysłowych (elektrociepłownie, huty). Narażeni na oddziaływanie ich pyłów są pracownicy wykonujący remonty izolacji lub uszczelnień urządzeń z udziałem azbestu. Wyroby miękkie to m.in.:
 - sznury, płótna, tkaniny z dodatkiem azbestu (lub wykonane z samego azbestu),
 - płyty i uszczelki kinkieryt (typu Gambit, Polonit), stosowane w ciepłownictwie na złączach rur, zaworów z gorącą wodą lub parą,
 - płaszcze azbestowo-gipsowe stosowane w izolacji rur w ciepłownictwie,
 - płyty i tektury miękkie (stosowane w izolacjach ognioochronnych),
 - płyty ognioochronne typu „PYRAL” produkcji czechosłowackiej lub „SOKALIT” produkcji NRD, zawierające około 30-50 % azbestu (służą do okładzin ognioochronnych konstrukcji budynków oraz jako sufity podwieszane o podwyższonej odporności na ogień, także jako materiał do kłap przeciwpożarowych i przeciwdymnych),
 - natryski azbestowe na konstrukcje stalowe zastosowane jako ognioochronne zabezpieczenie stalowej konstrukcji budynków o tzw. konstrukcji niesztywnej (np. budynki przemysłowe, biurowe; często są to obiekty indywidualnie projektowane, „nasycone” technologią budowlaną krajów zachodnioeuropejskich z lat 60-70, np. budynki ambasad).



- **klasa II** – wyroby twarde o gęstości > 1 000 kg/m³ są to najpowszechniej występujące w krajowym budownictwie wyroby zawierające azbest. Charakteryzują się dużym stopniem zwięzłości, dużym udziałem spoiwa (najczęściej jest nim cement), niską procentową zawartością azbestu (około 5% w płytach płaskich lignocementowych modyfikowanych, 12-13% w płytach płaskich i falistych azbestowo-cementowych i około 20% w rurach azbestowo - cementowych). W przypadku uszkodzenia tego typu materiału emisja jest znacznie niższa niż w przypadku wyrobów z klasy I. W przeciwieństwie do wyrobów miękkich, przez długi okres pozostają wyrobami emitującymi małe ilości pyłu azbestu. Można je więc uważać za mniej groźne w użytkowaniu oraz podczas prac remontowych od wyrobów miękkich. Mniej groźne są też ich odpady. Wyroby twarde to m.in.:
 - płyty azbestowo-cementowe faliste,
 - płyty azbestowo-cementowe płaskie prasowane,
 - płyty azbestowo-cementowe KARO,
 - płyty warstwowe PW3/A i podobne,
 - rury azbestowo-cementowe,
 - złącza, listwy, gąsiorzy wykonane z azbestocementu,
 - płaszcze azbestowo-cementowe stosowane w izolacji rur w ciepłownictwie.

Tabela 1 Zakres zastosowania wyrobów zawierających azbest

Klasa wyrobu	Rodzaj wyrobu zawierającego azbest	Zastosowanie
I	masy azbestowe natryskowe	- izolacja ognioochronna konstrukcji stalowych i przegród budowlanych - izolacja akustyczna obiektów użyteczności publicznej
I	Sznury	- piece przemysłowe wraz z kanałami spalin - nagrzewnice - rekuperatory - kominy przemysłowe
I	tektura azbestowa	- izolacja termiczna i uszczelnienia w instalacjach przemysłowych - aparaturze kontrolno-pomiarowej i laboratoryjnej
I	płyty azbestowo-kauczukowe	uszczelnianie urządzeń przemysłowych pracujących w środowisku agresywnym
I	wyroby tekstylne z azbestu (rękawice i tkaniny azbestowe)	ochrona pracowników
I	masa lub tektura azbestowa	drobne urządzenia w gospodarstwach domowych, np.: żelazka, płytki kuchenne, piece akumulacyjne
I	materiały i wykładziny ciemne zawierające azbest	hamulce i sprzęgła
I	masy ognioodporne zawierające azbest	piece przemysłowe wraz z kanałami spalin
II	płyty azbestowo-cementowe faliste i gąsiorzy	pokrycia dachowe, balkony
II	płyty azbestowo-cementowe płaskie prasowane	- ściany osłonowe - ściany działowe - elewacje zewnętrzne - osłona ścian przewodów windowych, szybów wentylacyjnych i instalacyjnych - chłodnie kominowe - chłodnie wentylatorowe



Klasa wyrobu	Rodzaj wyrobu zawierającego azbest	Zastosowanie
II	plyty azbestowo-cementowe płaskie „karo”	- pokrycia dachowe - elewacje zewnętrzne
II	plyty azbestowo-cementowe suchoformowane „kolorys”, „acekol” i inne	- elewacje zewnętrzne - osłony kanałów wentylacyjnych i klimatyzacyjnych - ściany działowe
II	rury azbestowo-cementowe (bezcisnieniowe i ciśnieniowe)	- przewody kanalizacyjne i wodociągowe - rynny spustowe na śmieci - przewody kominowe
II	otuliny azbestowo-cementowe	izolacja urządzeń ciepłowniczych i innych przemysłowych
II	kształtki azbestowo-cementowe budowlane	- przewody wentylacyjne - podokienniki - osłony rurociągów ciepłowniczych - osłony kanałów spalinowych i wentylacyjnych
II	kształtki azbestowo-cementowe elektroizolacyjne	przegrody izolacyjne w aparatach i urządzeniach elektrycznych
II	plytki PCV	podłogi w blokach mieszkalnych
I lub II	plyty azbestowo-cementowe konstrukcyjne ognioodporne	- osłony ognioodporne i przeciwpożarowe w budynkach przemysłowych (kotłownie) - izolacja urządzeń grzewczych - grodzie przeciwogniowe w okrętownictwie

Wyroby zawierające azbest z chwilą ich usunięcia z miejsca zabudowania stają się odpadami, które zostały zakwalifikowane do odpadów niebezpiecznych. Zgodnie z Rozporządzeniem Ministra Środowiska z dnia 27 września 2001 r. w sprawie katalogu odpadów, załącznik Nr 1 do rozporządzenia, następujące rodzaje odpadów zawierających azbest zaliczono do niebezpiecznych:

- 06 07 01* - odpady azbestowe z elektrolizy,
- 06 13 04* - odpady z przetwarzania azbestu,
- 10 11 81* - odpady zawierające azbest (z hutnictwa szkła),
- 10 13 09* - odpady zawierające azbest z produkcji elementów cementowo-azbestowych,
- 15 01 11* - opakowania z metali zawierające niebezpieczne, porowate elementy wzmocnienia konstrukcyjnego (np. azbest) włącznie z pustymi pojemnikami ciśnieniowymi,
- 16 01 11* - okładziny hamulcowe zawierające azbest,
- 16 02 12* - zużyte urządzenia zawierające azbest,
- 17 06 01* - materiały izolacyjne zawierające azbest,
- 17 06 05* - materiały konstrukcyjne zawierające azbest.

Negatywne oddziaływania azbestu na zdrowie człowieka

Włókna azbestu przedostają się do powietrza atmosferycznego w wyniku degradacji materiałów zawierających surowiec, wietrzenia formacji geologicznych, jak i działalności człowieka.

Aktualnie największym problemem jest zanieczyszczenie powietrza spowodowane stosowaniem wyrobów azbestowych i emisji włókien na skutek korozji płyt azbestowo-cementowych, wydatnie przyspieszanej przez „kwaśne deszcze” i inne chemiczne



zanieczyszczenia powietrza atmosferycznego. Należy sobie uświadomić, że wszystkie wyprodukowane wyroby azbestowe znalazły się w otoczeniu człowieka. Istotnym źródłem emisji pyłu wewnątrz pomieszczeń mogą być urządzenia ogrzewcze, wentylacyjne, klimatyzacyjne i izolacje zawierające azbest.

Najgroźniejsze działanie pyłów respirabilnych azbestu przypisuje się włóknom, które charakteryzują się długością > 5 mm, średnicą < 3 mm (proporcja - długość: średnica $> 3:1$) i są wdychane z powietrzem. Mogą one wnikać głęboko do układu oddechowego i powodować groźne choroby, takie jak: pylicę azbestową (azbestozę), międzybłoniak, nowotwór płuc i oskrzeli. Schorzenia te występują u osób zawodowo narażonych na duże dawki pyłu azbestowego lub u osób narażonych parazawodowo, na ciągłą lub okresową emisję włókien i pyłu azbestowego do środowiska komunalnego.

Zanieczyszczenie powodujące choroby zawodowe, spotykane w przemyśle i przy pracach z azbestem, to kilkaset tysięcy włókien w 1 m^3 powietrza. Poziomy takich zanieczyszczeń występują np.: przy pracach remontowych, przy usuwaniu wyrobów zawierających stare izolacje, natryski ognio-ochronne na konstrukcje stalowe budynków, podczas wymiany elementów urządzeń ciepłowniczych w energetyce.

Przy niewłaściwie prowadzonych pracach z wyrobami azbestowymi ilość włókien respirabilnych azbestu w przestrzeniach zamkniętych obiektów może przekraczać kilka, a nawet kilkanaście mln wł./ m^3 . Takie zanieczyszczenia powietrza w przeszłości występowały w zakładach wyrobów azbestowych, szczególnie przy produkcji tkanin azbestowych, także przy produkcji uszczelnień czy wyrobów azbestowo-cementowych. Dzięki technikom kontroli i ograniczeniu emisji obecnie poziomy zagrożeń zostały zmniejszone, a nawet lokalnie wyeliminowane.

Porównując szkodliwość różnych rodzajów azbestu należy zaznaczyć, że chryzotyl jest uznany za mniej groźny niż amozyt czy krokidolit. Przyjęte wielkości NDS (najwyższe dopuszczalne stężenia na stanowiskach pracy) dla różnych pyłów włóknistych, w tym azbestu, unaoczniają różnice w ich szkodliwym działaniu na organizm.

Aktualnie obowiązujące wartości NDS dla pyłów zawierających azbest:

- pyły zawierające azbest i inne materiały włókniste, z wyjątkiem krokidolitu i antygorytu włóknistego:
 - pył całkowity - $1 \text{ mg}/\text{m}^3$; - włókna respirabilne - $0,2 \text{ wł.}/\text{cm}^3$,
- pyły zawierające krokidolit:
 - pył całkowity - $0,5 \text{ mg}/\text{m}^3$; - włókna respirabilne - $0,2 \text{ wł.}/\text{cm}^3$.

Należy mieć świadomość, że pojęcie stężeń dopuszczalnych w przypadku azbestu (tak, jak i innych substancji rakotwórczych) jest umowne i stanowi kompromis między wymaganiami medycyny a możliwościami techniki. Tendencją działań UE jest ograniczenie NDS do możliwego minimum.



Należy podkreślić, że działanie szkodliwe azbestu zwielokrotnia się wobec jednoczesnego narażenia organizmu na inne substancje rakotwórcze, np.: węglowodory aromatyczne (szczególnie a-benzopiren), metale ciężkie, dym tytoniowy, itp.

4. CHARAKTERYSTYKA GMINY MIEJSKIEJ BOLESŁAWIEC LOKALIZACJA PROGRAMU

Położenie

Bolesławiec jest gminą miejską, położoną w zachodniej Polsce, w północno-zachodniej części województwa dolnośląskiego. Miasto Bolesławiec wchodzi w skład powiatu bolesławieckiego, który obejmuje ponadto następujące gminy:

- Osiecznica,
- Nowogrodziec (gmina wiejsko-miejska),
- Bolesławiec (gmina wiejska),
- Warta Bolesławiecka,
- Gromadka.



Rysunek 1 Położenie Miasta Bolesławiec w powiecie bolesławieckim

Źródło: www.gminy.pl

Miasto Bolesławiec zajmuje powierzchnię 2357 ha.

Bolesławiec stanowi ważny węzeł komunikacyjny w zachodniej części województwa dolnośląskiego. Miasto leży na skrzyżowaniu drogi międzynarodowej i krajowej A4 z Medyki, przez Kraków, Wrocław do Jędrzychowic, drogi krajowej nr 94, dróg wojewódzkich.

Infrastruktura drogowa w gminie obejmowała na 1 stycznia 2019 r. 100,50 km dróg. Na dzień 31 grudnia 2019 r. długość dróg w gminie wynosiła 104,93 km. Drogi asfaltowe stanowiły na początku 2019 r. 89,97% wszystkich dróg, a pod koniec poprzedniego roku 90,01 %. Drogi utwardzone stanowiły w poprzednim roku, odpowiednio, 96 % na dzień 1 stycznia 2019 r. i 96,80 % na dzień 31 grudnia 2019 r.



Stan dróg według Systemu Oceny Stanu Nawierzchni, w podziale na poszczególne kategorie dróg publicznych, był następujący:

- drogi gminne – stan zadowalający,
- drogi powiatowe – stan zadowalający,
- drogi wojewódzkie – stan dobry,
- drogi krajowe – stan dobry.

Długość ścieżek rowerowych na dzień 1 stycznia 2019 r. wynosiła 30,16 km, natomiast na 31 grudnia 2019 r. – 30,40 km. Wysokość terenu, na którym położony jest Bolesławiec waha się od 170 m npm (dno doliny Bobru przy ujściu z miasta) do ok. 250 m npm w Lesie Sztolniska na południowym skraju miasta. Deniwelacje wynoszą 70 m. Teren obniża się w kierunku północnym.

Przez okolice Bolesławca przebiega ważna granica geologiczna oddzielająca Sudety od bloku przedsudeckiego. Wyznacza ją uskok brzeżny sudecki przebiegający w kierunku NW-SE. Południowa część Miasta (Lasy Bolesławieckie) zaliczana jest do rejonu sudeckiego. Granica ta nie odzwierciedla się w rzeźbie terenu, ponieważ jest ona maskowana luźnymi skałami osadowymi. Tereny Miasta położone na północ od tego uskoku należą już do bloku przedsudeckiego.

Ochrona przyrody i krajobrazu

LASY

Według danych GUS na koniec 2019 r. grunty leśne zajmują na terenie Gminy Miejskiej Bolesławiec powierzchnię 433 ha, z czego same lasy – 416 ha, co daje wskaźnik lesistości na poziomie 17,7%. Na terenie Gminy Miejskiej Bolesławiec, znajdują się lasy różnych form własności:

- lasy Skarbu Państwa – 341 ha,
- lasy komunalne – 60,18 ha,
- lasy osób fizycznych – 15 ha.

Nadzór nad lasami Skarbu Państwa prowadzi Nadleśnictwo Bolesławiec. Nadleśnictwo prowadzi także (w imieniu Starosty Bolesławieckiego) sprawy z zakresu nadzoru nad gospodarką leśną w lasach niestanowiących własności Skarbu Państwa, położonych na terenie Powiatu Bolesławieckiego w granicach zasięgu terytorialnego Nadleśnictwa (na podstawie porozumienia ze Starostą Bolesławieckim nr I/1/10 z dnia 11 stycznia 2010 r.).



ZIELEŃ MIEJSKA

Tereny zieleni Miasta Bolesławiec tworzą historycznie ukształtowane zespoły (zabytkowe planty, parki i cmentarze), zieleńce oraz lasy komunalne (dawne parki leśne). Powierzchnia terenów zieleni na terenie Miasta wynosi ogółem 90 ha, w tym parki miejskie i zieleńce zajmują 28,8 ha, lasy komunalne – 60,18 ha. Uzupełniają je tereny zieleni towarzyszącej, tereny zieleni osiedlowej z placami zabaw, tereny ogrodów przydomowych, tereny obudowy biologicznej rzeki Bóbr oraz ogrody działkowe.

OCHRONA PRZYRODY

Na terenie Miasta do obiektów objętych ochroną prawną należą pomniki przyrody ożywionej (15 sztuk) i nieożywionej (9 sztuk) oraz grupowy pomnik przyrody: aleja lip „Przyleśna” zlokalizowana na obrzeżach lasu komunalnego przy ul. Piastów.

5. INFORMACJA O ILOŚCI I ROZMIESZCZENIU WYROBÓW ZAWIERAJĄCYCH AZBEST NA TERENIE GMINY MIEJSKIEJ BOLESŁAWIEC – ANALIZA WYNIKÓW INWENTARYZACJI

Działania Gminy Miejskiej Bolesławiec dotyczące usuwania i unieszkodliwiania wyrobów zawierających azbest

I. W 2006 roku Gmina Miejska Bolesławiec uchwałą Nr LII/488/06 Rady Miasta Bolesławiec z dnia 30 sierpnia 2006 r. w sprawie „Programu unieszkodliwiania materiałów i odpadów niebezpiecznych zawierających azbest na terenie Gminy Miejskiej Bolesławiec”, zmienioną uchwałą Nr IV/15/10 Rady Miasta Bolesławiec z dnia 29 grudnia 2010 r. przyjęła regulamin przyznawania dotacji związanych z usuwaniem odpadów niebezpiecznych zawierających azbest. W oparciu o ww. uchwałę przyznawane były dotacje mieszkańcom Gminy Miejskiej Bolesławiec na usuwanie odpadów zawierających azbest oraz Zarządzenie Nr 16/2011 Prezydenta Miasta Bolesławiec z dnia 12 stycznia 2011 r. w sprawie regulaminu przyznawania dofinansowania z budżetu miasta Bolesławiec do prac wykonywanych w związku z usuwaniem wyrobów azbestowych lub zawierających azbest z obiektów budowlanych na terenie miasta Bolesławiec, w tym: 2013-2016 przyjęto 18 wniosków i udzielono dofinansowania na usunięcie **86,16 Mg** odpadów zawierających azbest, na łączną kwotę **40 372 zł**.

Od 2017 roku przyznawane są dotacje, zgodnie z następującymi Zarządzeniami Prezydenta Miasta Bolesławiec:

- Zarządzenie Nr 192/2020 Prezydenta Miasta Bolesławiec z dnia 26 czerwca 2020 r. w sprawie szczegółowych zasad i warunków realizacji prac związanych z usuwaniem wyrobów zawierających azbest z terenu Gminy Miejskiej Bolesławiec,



- Zarządzenie Nr 250/2019 Prezydenta Miasta Bolesławiec z dnia 16 sierpnia 2019 r. w sprawie szczegółowych zasad i warunków realizacji prac związanych z usuwaniem wyrobów zawierających azbest z terenu Gminy Miejskiej Bolesławiec w 2019 r.,
- Zarządzenie Nr 151/2018 Prezydenta Miasta Bolesławiec z dnia 11 maja 2018 r. w sprawie szczegółowych zasad i warunków realizacji prac związanych z usuwaniem wyrobów zawierających azbest z terenu Gminy Miejskiej Bolesławiec w 2018 r.,
- Zarządzenie NR 128/2017 Prezydenta Miasta Bolesławiec z dnia 15 maja 2017 r. w sprawie szczegółowych zasad i warunków realizacji prac związanych z usuwaniem wyrobów zawierających azbest z terenu Gminy Miejskiej Bolesławiec w 2017 r.

W oparciu o ww. Zarządzenia Prezydenta Miasta Bolesławiec, w latach 2017 – 2020 złożono: **202** wniosków o przyznanie dofinansowania, na łączną kwotę **176 956,00 zł** w wyniku czego usunięto: **293,262 Mg** odpadów zawierających azbest.

II. Inwentaryzacja wyrobów zawierających azbest

W okresie czerwca-lipca 2020 roku przeprowadzono inwentaryzację obiektów budowlanych i innych urządzeń na terenie Gminy Miejskiej Bolesławiec, pod kątem występowania wyrobów zawierających azbest. W wyniku terenowej inwentaryzacji w 2020 roku oceniono, że na obszarze Gminy Miejskiej Bolesławiec, zewidencjonowano 157 posesji (134 posesji osób prywatnych i 23 posesji osób prawnych) zawierających pokrycia azbestowe, na których znajdowało się 236,146 Mg wyrobów zawierających azbest, na łączną powierzchnię 21 468 m². Dane te zostały wprowadzone do Bazy Azbestowej, a w razie potrzeby są aktualizowane.

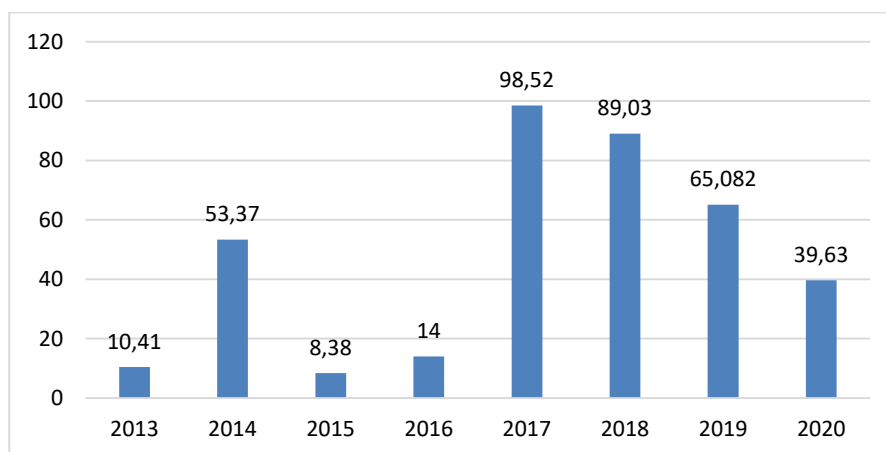

Rysunek 2 Ilość usuniętych wyrobów zawierających azbest z terenu Gminy Miejskiej Bolesławiec w latach 2013 – 2020 (Mg)

Źródło: Urząd Miasta Bolesławiec, 2020 r.

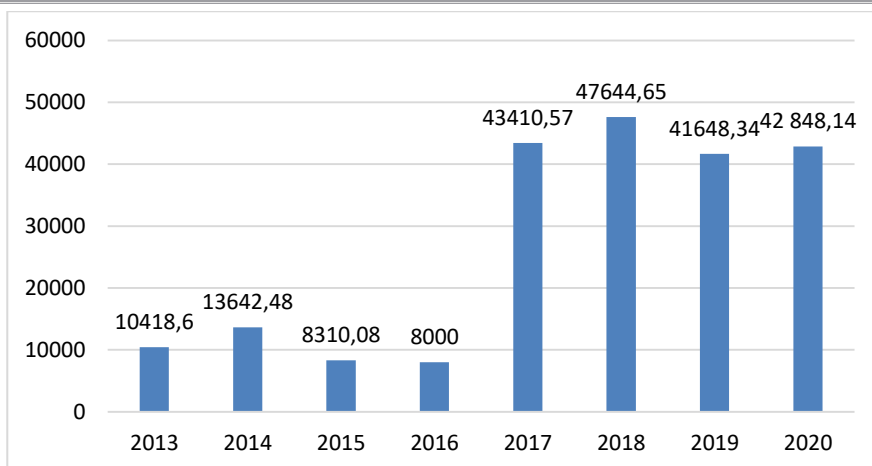

Rysunek 3 Koszty dofinansowania usuwanych wyrobów zawierających azbest z terenu Gminy Miejskiej Bolesławiec w latach 2013 – 2020 (zł)

Źródło: Urząd Miasta Bolesławiec – 2020 r.

Łącznie w latach 2013-2020 z terenu Gminy Miejskiej Bolesławiec, usunięto i zutylizowano 378,422 Mg odpadów zawierających azbest na kwotę 215 922,86 złotych.

W trakcie przeprowadzania inwentaryzacji terenowej na obszarze Gminy Miejskiej Bolesławiec niezbędnym elementem oprócz wizji lokalnej posesji w celu identyfikacji wyrobów zawierających azbest cennymi, okazały się rozmowy z właścicielami posesji lub osobami zamieszkującymi budynki. Mimo to, zakłada się, iż w trakcie terenowych prac istnieje możliwość inwentaryzacji budynków pod nieobecność właściciela w sytuacji, kiedy budynek jest niezamieszkały, właściciele bywają w nim tylko sezonowo lub są w czasie wizyty ankietera nieobecni.

Część budynków pokrytych jest płytami azbestowo cementowymi falistymi, w związku z tym, iż ich powierzchnia standardowo na około 1,2 m x 1,2 m obliczenia nie stwarzają problemów, niemniej jednak na niektórych budynkach występowały tzw. „ruskie płyty” o powierzchniach od 1,4 m² do 2,5 m², co mogło stwarzać utrudnienia natury obliczeniowej,

W kilku przypadkach dostęp do niektórych posesji był znacznie utrudniony ze względów logistyczno-terenowych (wysokie mury, gęste i wysokie żywopłoty) oraz w wyniku stosowanych przez właścicieli zakazów wejścia na teren prywatny (chroniony dodatkowo przez psy). W takich sytuacjach pracownicy musieli czasem po kilka razy wracać do tych posesji w celu bezpośredniego kontaktu z właścicielem celem uzyskania zgody na wejście na posesję i możliwość obejrzenia budynku. Utrudnieniami okazały się także godziny pracy mieszkańców, niektórzy ludzie byli obecni w domach tylko w godzinach rannych, inni tylko w godzinach późno popołudniowych, co stwarzało konieczność kilkukrotnych wizyt u niektórych mieszkańców w celu rozmowy z nimi. Wszystkie te utrudnienia starano się w maksymalny sposób minimalizować, w celu jak najdokładniejszej inwentaryzacji i oszacowania ilości wyrobów na terenie Gminy Miejskiej Bolesławiec



Stan aktualny – wyniki inwentaryzacji

5.1.1. Posesje prywatne

W poniższej części opracowania zastosowano określenie „osoby fizyczne” i „osoby prywatne” zamiennie. Są to mieszkańcy Gminy Miejskiej Bolesławiec lub osoby posiadające tytuł prawny do budynku zlokalizowanego na terenie Miasta Bolesławiec pokrytego wyrobami azbestowymi lub będące właścicielami nieruchomości, na terenie której są wyroby luzem.

Według zaktualizowanej Bazy Azbestowej na koniec sierpnia 2020 roku na obszarze Gminy Miejskiej Bolesławiec, na terenie należącym do osób fizycznych miejsca występowania azbestu zlokalizowane są na 143 posesjach osób prywatnych. Zewidencjonowano 173 obiekty i 9 miejsc z wyrobami zawierającymi azbest zdemontowany. Różnice w ilościach posesji i lokalizacji wynikają z faktu, iż na wielu posesjach zlokalizowanych jest po kilka obiektów pokrytych powłokami zawierającymi azbest.

Łączną powierzchnię zinwentaryzowanych wyrobów zlokalizowanych na terenie należącym do osób fizycznych oszacowano na około 10 662 m², co po przeliczeniu według przelicznika Bazy Azbestowej daje 160,230 Mg. Należy pamiętać, iż przelicznik Bazy Azbestowej to 15, czyli 1 m² waży 15 kg, natomiast w rzeczywistości waga 1 metra kwadratowego płyt płaskich to około 13-14 kg, natomiast płyt falistych to około 17-19 kg. Licząc średnio po około 16 kg zinwentaryzowana powierzchnia to około 175,592 Mg.

Tabela 2 Ilość wyrobów zawierających azbest w obiektach będących własnością osób fizycznych

Lp.	Obręb ewidencyjny	Ilość obiektów z wyrobami zawierającymi azbest	Ilość zinwentaryzowanych wyrobów zawierających azbest [m ²]	Ilość zinwentaryzowanych wyrobów zawierających azbest [kg]
1	020101_1.0001	0	0	0
2	020101_1.0002	13	712	10 680
3	020101_1.0003	20	1 385	20 775
4	020101_1.0004	1	36	540
5	020101_1.0005	24	1 483	22 245
6	020101_1.0006	23	1 179	17 685
7	020101_1.0007	43	1 951	26 465
8	020101_1.0008	12	1 358	23 470
9	020101_1.0009	0	0	0
10	020101_1.0010	5	837	12 555
11	020101_1.0011	6	402	6 030
12	020101_1.0012	13	599	8 985
13	020101_1.0013	5	114	1 710
14	020101_1.0014	8	606	9 090
RAZEM		173	10 662	160 230

Źródło: opracowanie własne na podstawie danych z inwentaryzacji wyrobów zawierających azbest zlokalizowany na terenie Gminy Miejskiej Bolesławiec, przeprowadzonej w czerwcu-lipcu 2020 r.

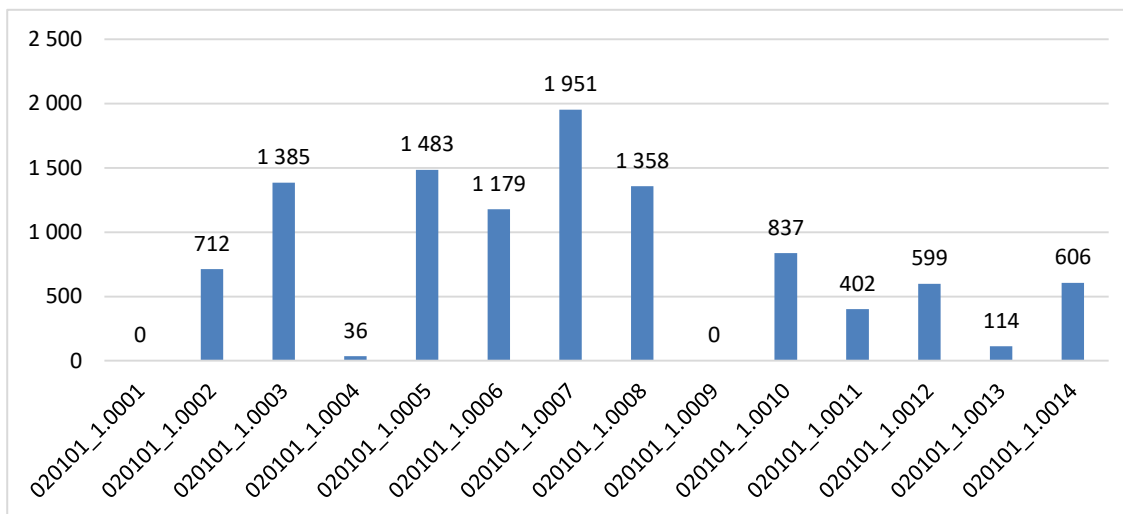

Rysunek 4 Masa wyrobów zawierających azbest należących do osób fizycznych znajdujących się na obszarze gminy miejskiej Bolesławiec w poszczególnych obrębach ewidencyjnych (m²)

Źródło: opracowanie własne na podstawie danych z inwentaryzacji wyrobów zawierających azbest zlokalizowany na terenie Gminy Miejskiej Bolesławiec, przeprowadzonej od czerwca-lipcu 2020 r.

Wśród pokryć azbestowych zlokalizowanych na posesjach osób fizycznych najwięcej jest na terenie obrębu VII (ok. 20%) oraz VIII (ok. 12%), a najmniej na terenie obrębu IV (ok. 0,1%) i XIII (ok. 2,2%). Natomiast w obrębie I oraz IX nie zinwentaryzowano posesji, na której występowałyby wyroby azbestowe. Wynika to z ilości gospodarstw położonych na obszarze poszczególnych obrębów ewidencyjnych jak również z zabudowy wiejskiej (tzn. budynki gospodarcze) niektórych terenów Gminy Miejskiej Bolesławiec.

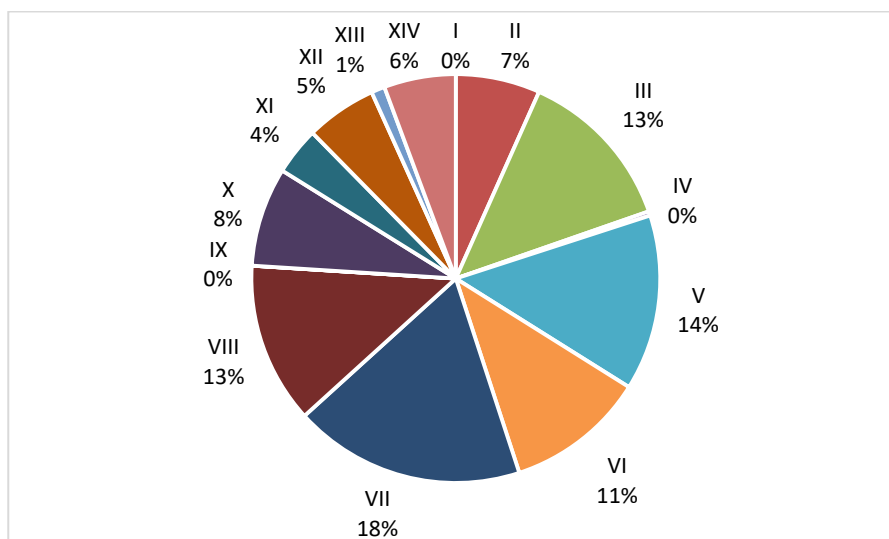

Rysunek 5 Udział poszczególnych obrębów w posiadaniu wyrobów zawierających azbest (%)

Źródło: opracowanie własne na podstawie danych z inwentaryzacji wyrobów zawierających azbest zlokalizowany na terenie Gminy Miejskiej Bolesławiec, przeprowadzonej od czerwca-lipcu 2020 r.



Wyroby azbestowe zewidencjonowane u osób fizycznych zabudowane były:

- w 22 % na budynkach mieszkalnych (na 24 obiektach – 2326 m², co stanowi 34,890 Mg),
- w 64 % na budynkach gospodarczych (na 124 obiektach – 6785 m², co stanowi 102,075 Mg),
- w 2 % na budynkach przemysłowych (na 2 obiektach – 161 m², co stanowi 2,415 Mg),
- w 4 % na innych zabudowaniach takich jak wiaty, altanki, przykrycia itp. (na 9 obiektach – 410 m², co stanowi 6,150 Mg),
- w 9% zmagazynowany, składowany (na 15 obiektach – 974 m², co stanowi 14,610 Mg),
- 0,1% na budynkach mieszkalno-gospodarczych (na 1 obiekcie – 6 m², co stanowi 0,090 Mg),

Należy zwrócić uwagę, iż na niektórych posesjach wyroby azbestowe zlokalizowane są zarówno na budynkach mieszkalnych jak i na budynkach gospodarczych.

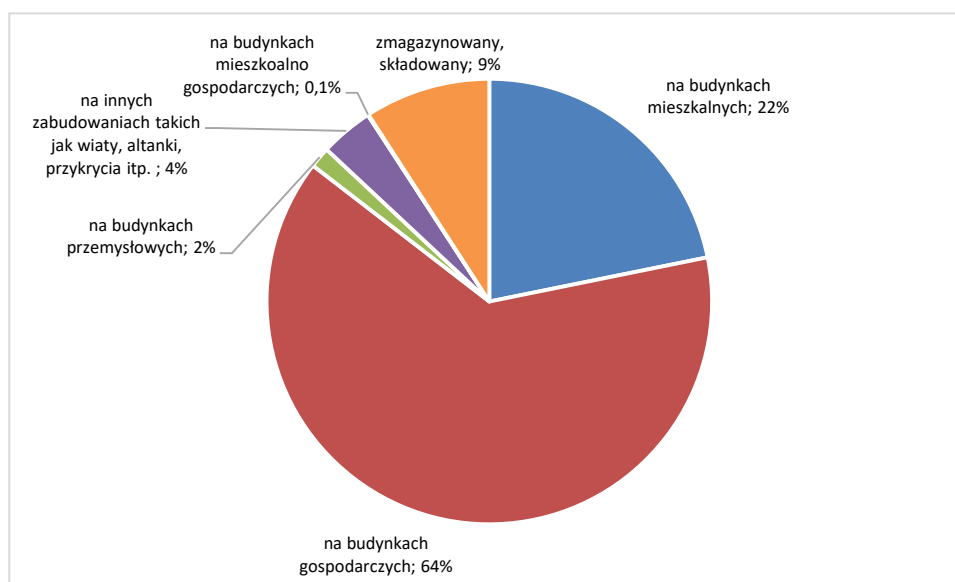

Rysunek 6 Ilość wyrobów azbestowych zlokalizowanych na budynkach mieszkalnych, gospodarczych i innych na terenie Gminy Miejskiej Bolesławiec (%)

Źródło: opracowanie własne na podstawie danych z inwentaryzacji wyrobów zawierających azbest zlokalizowany na terenie Gminy Miejskiej Bolesławiec, przeprowadzonej od czerwca-lipcu 2020 r.

Analizując zewidencjonowane wyroby azbestowe osób fizycznych podczas inwentaryzacji w terenie, obliczono, iż 87% znajdują się na dachach budynków mieszkalnych i gospodarczych. Pozostałe 13% to wyroby azbestowe składowane luzem i zabezpieczone oraz umieszczone jako przykrycie, altanki itp. Poniżej w tabeli przedstawiono wyniki inwentaryzacji uwzględniając rodzaj wyrobów azbestowych.



Tabela 3 Ilość wyrobów zawierających azbest w obiektach będących własnością osób fizycznych

Lp.	Rodzaj wyrobu	Ilość obiektów pokrytych wyrobami azbestowymi	Ilość zinwentaryzowanych wyrobów zawierających azbest [Mg]	Ilość zinwentaryzowanych wyrobów zawierających azbest [m ²]
1	Płyty płaskie cementowo - azbestowe	12	21,16	1204
2	Płyty faliste cementowo - azbestowe	163	139,07	9458

Źródło: opracowanie własne na podstawie danych z inwentaryzacji wyrobów zawierających azbest zlokalizowany na terenie Gminy Miejskiej Bolesławiec, przeprowadzonej od czerwca-lipcu 2020 r.

Jak wynika z tabeli powyżej ilość wyrobów azbestowych w postaci płyt płaskich stanowi 7%, natomiast płyty faliste 93%. Na kilku posesjach występują dwa rodzaje wyrobów azbestowych: płyty faliste i płaskie. Nie zinwentaryzowane innych wyrobów azbestowych tj. rur wodociągowych, elementów izolacji itp.

5.1.2. Osoby prawne

W poszczególnych obrębach ewidencyjnych Gminy Miejskiej Bolesławiec istnieją posesje, na których zlokalizowane są budynki należące do osób prawnych z wyrobami zawierającymi azbest (według stanu na koniec września 2020 roku), są to:

- obiekty i zadaszenia na terenie Jednostki Wojskowej przy al. Wojska Polskiego w Bolesławcu, budynek garażowy – obiekt nr 19, 10, 14, 18.
- obiekt przemysłowy PKP Energetyka S.A. Zakład Dolnośląski na działce 55/2 obręb 4 w Bolesławcu,
- budynek starej garncarni administrowane przez Gminę Miejską Bolesławiec przy ul. Widok 1b w Bolesławcu,
- obiekty (altany), wyroby w ziemi, zmagazynowany pod przykryciem na terenie Rodzinnych Ogródków Działkowych zlokalizowane na terenie Gminy Miejskiej Bolesławiec,

Tabela 4 Ilość wyrobów zawierających azbest w obiektach będących własnością osób prawnych

Nazwa jednostki	Ilość zinwentaryzowanych wyrobów zawierających azbest [m ²]	Ilość zinwentaryzowanych wyrobów zawierających azbest [kg]
ROD ALSTROMERIA	214	3210
ROD CEGIEŁKA	0	0
ROD CHEMIK	566	8490
ROD GWAREK	2440	36600
ROD KOLEJARZ	220	3300
ROD KROKUS	0	0
ROD MALWA	66	990



Nazwa jednostki	Ilość zinwentaryzowanych wyrobów zawierających azbest [m ²]	Ilość zinwentaryzowanych wyrobów zawierających azbest [kg]
ROD POD DĘBAMI	0	0
ROD POMOWIANKA	145	2175
ROD RELAKS	440	6600
ROD SERBINOWO	1880	28200
ROD STOKROTKA	161	2415
ROD SŁAWA	132	1980
ROD TĘCZA	223	3345
ROD TULIPAN	834	12510
ROD WIARUS	680	10200
Rejonowy Zarząd Infrastruktury we Wrocławiu	1710	25650
PKP Energetyka S.A. Zakład Dolnośląski	1	15
Gmina Miejska Bolesławiec	496	7440
RAZEM	10208	153120

Źródło: opracowanie własne na podstawie danych z inwentaryzacji wyrobów zawierających azbest zlokalizowany na terenie Gminy Miejskiej Bolesławiec, przeprowadzonej od czerwca-lipca 2020 r.

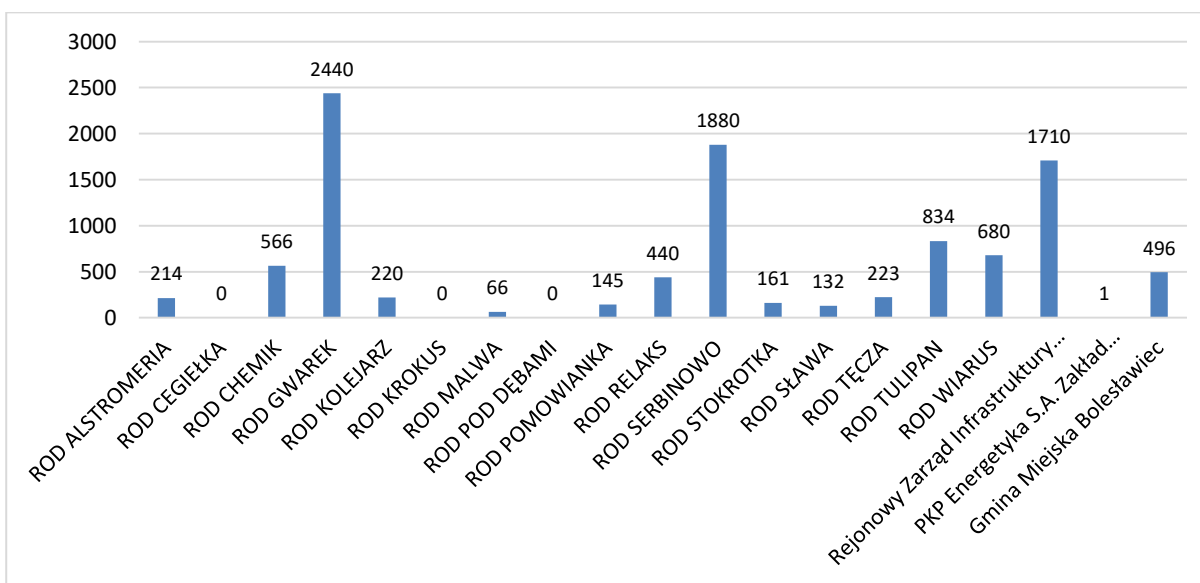

Rysunek 7 Masa wyrobów azbestowych znajdujących się na obszarze gminy miejskiej należące do osób prawnych (m²)

Źródło: opracowanie własne na podstawie danych z inwentaryzacji wyrobów zawierających azbest zlokalizowany na terenie Gminy Miejskiej Bolesławiec, przeprowadzonej od czerwca-lipca 2020 r.

Wśród osób prawnych, na terenie których znajdują się wyroby azbestowe, największą grupę na terenie Gminy Miejskiej Bolesławiec stanowią Rodzinne Ogródki Działkowe, należące do Zarządu Okręgowego Polskiego Związku Działkowców w Legnicy. Łącznie na terenie ogródków działkowych zinwentaryzowane 8001 m² wyrobów



azbestowych (120,015 Mg), co stanowi 63% wszystkich wyrobów azbestowych należących do osób prawnych. Wśród wyrobów azbestowych na terenie działek dominują płyty faliste cementowo – azbestowe (70%) oraz płyty płaskie cementowo – azbestowe (30%). Płyty faliste stanowią pokrycia dachowe altanek, natomiast płyty płaskie zlokalizowane są na elewacjach altanek, pokryciach dachowych, kompostownikach oraz służą do wyznaczania granic ogródków działkowych w ziemi.

Ocena stanu technicznego i możliwości bezpiecznego użytkowania wyrobów zawierających azbest (na podstawie przeprowadzonej inwentaryzacji oraz danych przekazanych przez administratorów budynków mieszkalnych)

Stan techniczny wyrobów zawierających azbest zabudowanych w posesjach i obiektach gospodarczych będących własnością osób fizycznych i prawnych oszacowano na podstawie wizji lokalnej i oględzin obiektów. Z oceny tej wynika, że są to w większości wyroby starsze niż 20 lat, w części bez powłok zabezpieczających.

Tabela 5 Ocena stanu technicznego wyrobów zawierających azbest w obiektach będących własnością osób fizycznych i prawnych, zlokalizowanych na terenie Gminy Miejskiej Bolesławiec

Stopień pilności	Ilość obiektów [szt.]	Powierzchnia materiałów [m ²]	Ilość materiałów [Mg]
I stopień pilności	0	0	0
II stopień pilności	6	1710	25,65
III stopień pilności	203	22 661,65	247,753

Źródło: opracowanie własne na podstawie danych z inwentaryzacji wyrobów zawierających azbest zlokalizowany na terenie Gminy Miejskiej Bolesławiec, przeprowadzonej od czerwca-lipca 2020 r.

Z zestawień zamieszczonych powyżej wynika, iż 92,5% wyrobów zawierających azbest zlokalizowanych na terenie miasta Bolesławiec należy do III stopnia pilności (następna ocena stanu technicznego do 2024 r.).

Stan techniczny wyrobów zawierających azbest zabudowanych w budynkach należących do osób prawnych (Rejonowego Zarządu Infrastruktury we Wrocławiu) są w II stopniu pilności, i ponowna ocena ich dalszych możliwości użytkowania zostanie przeprowadzona za rok.



6. ZASADY POSTĘPOWANIA Z ODPADAMI ZAWIERAJĄCYMI AZBEST

Ogólne zasady postępowania z wyrobami zawierającymi azbest

Azbest jako materiał niebezpieczny podlega szczególnemu traktowaniu. Odpady zawierające azbest powinny być utylizowane w odpowiednio do tego celu przystosowanych miejscach (składowiskach).

W zakresie sposobu użytkowania i warunków usuwania wyrobów zawierających azbest obowiązują następujące przepisy:

- Rozporządzenie Ministra Gospodarki, Pracy i Polityki Społecznej z dnia 2 kwietnia 2004 roku w sprawie sposobów i warunków bezpiecznego użytkowania i usuwania wyrobów zawierających azbest (Dz. U. z 2004 r. Nr 71, poz. 649) zmienione Rozporządzeniem Ministra Gospodarki z dnia 5 sierpnia 2010 r. zmieniającym rozporządzenie w sprawie sposobów i warunków bezpiecznego użytkowania i usuwania wyrobów zawierających azbest (Dz. U. z 2010 r. Nr 162, poz. 1089).

Powyższe rozporządzenia nakładają na właściciela nieruchomości, na której zlokalizowane są wyroby zawierające azbest do:

- prowadzenia okresowej kontroli stanu tych wyrobów,
- sporządzania sprawozdania z tych kontroli w postaci tzw. „oceny stanu i możliwości bezpiecznego użytkowania wyrobów zawierających azbest”,
- przekazywania wyników kontroli organowi nadzoru budowlanego.

Rozporządzenie Ministra Gospodarki i Pracy z dnia 14 października 2005 roku w sprawie zasad bezpieczeństwa i higieny pracy przy zabezpieczaniu i usuwaniu wyrobów zawierających azbest oraz programu szkolenia w zakresie bezpiecznego użytkowania takich wyrobów (Dz. U. z 2005 r. Nr 216 poz. 1824). Rozporządzenie to szczegółowo określa sposób postępowania oraz obowiązki wykonawcy prac związanych z zabezpieczeniem bądź usunięciem wyrobów zawierających azbest w zakresie organizacji terenu prac, bezpieczeństwa pracowników i środowiska.

Ponadto w celu bezpiecznego użytkowania wyrobów zawierających azbest właściciel nieruchomości winien:

- zabezpieczyć przez zabudowę przestrzeni, na której znajdują się wyroby azbestowe lub poprzez pokrycie wyrobów szczelną powłoką,
- wyeliminować wszelkie prace związane z obróbką mechaniczną przy pracach zabezpieczających,



W przypadku podjęcia decyzji o zabezpieczeniu lub usunięciu wyrobów zawierających azbest winien:

- zgłosić prace do właściwego organu administracji architektoniczno – budowlanej.

Wykonawca prac polegających na zabezpieczeniu lub usuwaniu wyrobów zawierających azbest zobowiązany jest do:

- posiadania odpowiednich zezwoleń/pozwoleń/decyzji w zakresie gospodarowania odpadami niebezpiecznymi (zgodnie z obowiązującą ustawą o odpadach),
- przeszkolenia wszystkich pracowników zatrudnionych przy pracach związanych z zabezpieczaniem lub usuwaniem wyrobów zawierających azbest w zakresie bezpieczeństwa i higieny pracy oraz przestrzegania procedur dotyczących bezpiecznego postępowania,
- opracowania szczegółowego planu prac usuwania wyrobów zawierających azbest,
- posiadania niezbędnego wyposażenia technicznego i socjalnego zapewniającego prowadzenie prac zgodnie z ustalonym planem oraz zabezpieczeń pracowników i środowiska przed narażeniem na działanie azbestu,
- zgłoszenia planowanych prac właściwemu organowi nadzoru budowlanego, właściwemu inspektorowi sanitarnemu oraz właściwemu okręgowemu inspektorowi pracy – w terminie co najmniej 7 dni przed przystąpieniem do prac.

Ponadto wykonawca prac winien:

- izolować od otoczenia obszar prac, przez zastosowanie osłon zabezpieczających przenikanie azbestu do środowiska,
- ogrodzić teren prac z zachowaniem bezpiecznej odległości od traktów komunikacyjnych dla osób pieszych,
- umieścić w strefie prac tablice informacyjne (informujące o azbecie),
- zastosować środki techniczne ograniczające do minimum emisje azbestu do środowiska.

Zakres bezpiecznego użytkowania wyrobów zawierających azbest

Podstawą bezpiecznego postępowania z materiałami zawierającymi azbest jest eliminacja lub co najmniej minimalizacja ryzyka emisji włókien azbestu do atmosfery. Zatem dopuszczalna jest eksploatacja materiałów zawierających azbest w dobrym stanie technicznym, o nieuszkodzonej powierzchni, ewentualnie odpowiednio zabezpieczonej. Prawo zakłada dwie metody zabezpieczenia. Pierwsza metoda polega na odizolowaniu wyrobów od otoczenia poprzez obudowanie ich pyłoszczelną przegrodą wykonaną np. ze sklejki lub płyt gipsowych. Druga metoda – kapsulacja – to pokrycie powierzchni przedmiotowych wyrobów specjalnymi substancjami impregnującymi uniemożliwiającymi kruszenie lub tworzącymi powłoki na powierzchni materiałów, zabezpieczające przed odrywaniem się zewnętrznych cząstek wyrobu – włókien azbestu do otoczenia. Czas użytkowania prawidłowo zabezpieczonych płyt azbestowo-



cementowych określony został przez producentów na 30 lat. Miało to niewątpliwie znaczenie przy ustalaniu ostatecznego terminu realizacji oczyszczenia kraju z azbestu, wyznaczonego na 31 grudnia 2032 roku.

Regulacje prawne od 25 stycznia 2011 roku zakładają dwa wyjątki od ostatecznego terminu eliminacji azbestu:

1. Przewiduje się możliwość wykorzystywania bez ograniczeń czasowych dróg utwardzonych odpadami azbestowymi przed wejściem w życie zakazu ich stosowania, po trwałym zabezpieczeniu przed emisją włókien azbestu. Stan drogi zabezpieczonej podlega stałej kontroli.
2. Zdecydowano również o możliwości pozostawienia w ziemi bez ograniczeń czasowych rur azbestowo – cementowych i elementów wyłączonych z użytkowania instalacji ciepłowniczych, wodociągowych, kanalizacyjnych i elektroenergetycznych podziemnych w przypadku gdy ich usytuowanie nie naraża na kontakt człowieka. Występowanie rur a – c pod powierzchnią ziemi nie powoduje emisji więc nie stwarza żadnego zagrożenia, które z kolei z pewnością miałyby miejsce podczas próby ich usuwania.

Z uwagi na powszechne występowanie wyrobów azbestowych i wynikające z tego zagrożenia, ich dalsze użytkowanie wiąże się ze stałą kontrolą oraz spełnianiem nałożonych prawem obowiązków przez właścicieli, zarządców lub użytkowników obiektów z zabudowanym azbestem.

Jednym z zobowiązań jest przeprowadzanie kontroli stanu technicznego tych wyrobów zawierających azbest. Pierwszej oceny należało dokonać w terminie do 15 maja 2005 roku zgodnie z obowiązującym wówczas prawem. Właściciele lub zarządcy, którzy spełnili ten obowiązek – sporządzają kolejne „Oceny stanu i możliwości bezpiecznego użytkowania wyrobów zawierających azbest” w terminach wynikających z warunków poprzedniej „Oceny...” – tzn.: do 5-ciu lat, – jeżeli wyroby zawierające azbest są w dobrym stanie technicznym, do 1-go roku, – jeżeli przy poprzedniej „Ocenie stanu i możliwości bezpiecznego użytkowania wyrobów zawierających azbest” ujawnione zostały drobne (do 3% powierzchni wyrobów) uszkodzenia lub do 30 dni od przeprowadzenia prac zabezpieczających wyroby. Zabudowane materiały budowlane, które posiadały lub posiadają duże i widoczne uszkodzenia – powinny zostać bezzwłocznie usunięte. Sporządzony dokument powinien być przechowywany do czasu wykonania następnej oceny. Arkusz „Oceny stanu i możliwości bezpiecznego użytkowania wyrobów zawierających azbest” stanowi załącznik do niniejszego opracowania.

Właściciel lub zarządca zobowiązany jest również do przeprowadzenia inwentaryzacji (spisu z natury) wyrobów zawierających azbest. Wyniki inwentaryzacji powinny służyć do sporządzenia stosownej informacji, którą osoby fizyczne są zobowiązane przekazywać wójtowi, burmistrzowi lub prezydentowi miasta – właściwemu dla miejsca znajdowania się budynku, budowli, instalacji lub urządzenia oraz terenu z wyrobami zawierającymi azbest. Informacje przedkłada się corocznie do 31 marca,



celem wykazania ewentualnych zmian w ilości posiadanych wyrobów zawierających azbest – co pozwoli na ocenę zagrożenia dla ludzi i środowiska w danym rejonie. Wzór „Informacji o wyrobach zawierających azbest” stanowi załącznik do niniejszego opracowania.

Instalacje lub urządzenia zawierające azbest bądź pomieszczenia, w których one się znajdują oraz użytkowane bez zabezpieczenia drogi i pozostawione w ziemi wyłączone z użytkowania rury azbestowo – cementowe należy oznakować odpowiednim znakiem ostrzegawczym dla azbestu.

Ponadto, dla każdego pomieszczenia, w którym znajdują się instalacje lub urządzenia zawierające azbest właściciel lub zarządca powinien opracować plan kontroli jakości powietrza (monitoringu), a jego wyniki uwzględnić przy dalszej eksploatacji lub usuwaniu wyrobów zawierających azbest. Wskazane jest również opracowanie wspomnianego planu kontroli dla wyrobów zawierających azbest o gęstości objętościowej mniejszej niż 1000 kg/m^3 (tzw. „miękkie”), lub zawierających azbest krokidolit, a także jeżeli istnieje uzasadniona obawa dużej emisji azbestu do środowiska. Przez cały czas użytkowania wyrobów zawierających azbest w obiekcie lub nieruchomości, właściciel lub zarządca ma obowiązek przeprowadzania bieżącej kontroli stanu oraz konserwacji tych wyrobów. Pracownicy dokonujący takich prac i czynności powinni być odpowiednio przeszkoleni w zakresie bezpiecznego postępowania z wyrobami zawierającymi azbest, a także odpowiednio wyposażeni we właściwą odzież i środki ochronne.

Ogólne zasady postępowania przy pracach naprawczych oraz demontażu wyrobów zawierających azbest

Dotychczasowe doświadczenia wskazują, że pewna część prac polegających na usuwaniu z budynków mieszkalnych elewacyjnych płyt azbestowo-cementowych, wykonywana jest na życzenie mieszkańców, bez wcześniejszego rozpoznania zagrożeń i rzeczywistej potrzeby takich prac. Tak, więc dochodzi do sytuacji, w której wyroby z azbestocementu są usuwane w niewłaściwy sposób. Już sama destrukcja powierzchni płyt azbestowo-cementowych przy użyciu szczotki drucianej, stosowanej dla oczyszczenia powierzchni płyt, w zależności od siły docisku i spoistości ścieranej płyty powodować może zanieczyszczenie od 1 000 do powyżej 50 000 włókien/ m^3 .

Brak uszczelnienia otworów okiennych i inne błędy w organizacji pracy gwarantują przedostawanie się wytworzonych podczas demontażu pyłów azbestu do wnętrza budynku.

Można, więc wyrazić opinię, że większe zagrożenie pyłami azbestu powoduje nieumiejętny demontaż wyrobów z azbestem niż właściwa eksploatacja tych wyrobów.

Przyjmuje się, że wyroby zawierające azbest w budynku nie są automatycznie zagrożeniem dla jego mieszkańców, więc nie powinny być bezwzględnie usuwane z obiektu. Usuwanie tych wyrobów nieodłącznie związane jest z pewnym ich



uszkodzaniem w trakcie demontażu, a więc ryzykiem przejściowego wzrostu zanieczyszczenia powietrza pyłami azbestu w strefach pracy (pośrednio wokół budynku lub w jego wnętrzu). Ryzyko to powinno być minimalizowane przez „wyspecjalizowanych wykonawców” i specjalistyczne, a więc kosztowne techniki pracy. Jednak „oszczędna” i jednocześnie „bezpieczna” forma realizacji prac nie jest możliwa. Z tego względu decydujące znaczenie ma odpowiednia kwalifikacja wyrobów pod względem bezpieczeństwa i prawidłowa ocena kiedy należy je usunąć.

Wśród sposobów eliminacji zagrożeń, które przewiduje się dla budynków z wyrobami azbestowymi, wyróżnia się, więc następujące główne kierunki działań:

- 1. Całkowite usunięcie wyrobów.** Jest to kosztowne, ale radykalne rozwiązanie problemu, wymaga specjalistycznych narzędzi, stwarza nowe problemy- wytworzenie „niebezpiecznych odpadów” oraz powoduje okresowo wzrost pyłów azbestu w otoczeniu, których minimalizacja wymaga zaangażowania kosztownej techniki. „Usuwanie wyrobów zawierających azbest” nie może być „zasadą”, wyborem stosowanym jako rozwiązanie „ogólne” dla wszystkich sytuacji (ze względów ekonomicznych a także ograniczonych możliwości gospodarowania i składowania odpadów). Polecane byłoby, zatem „rozłożenie ” tego sposobu postępowania w czasie;
- 2. Impregnowanie wyrobów z azbestem.** Pomalowanie wyrobów odnosić się może wyłącznie do wyrobów we względnie dobrej kondycji technicznej. Polecane może być np.: dla tych wyrobów, które mogą przenieść dodatkowe zwiększenie ciężaru, których powierzchnia jest czysta lub może być odczyszczona i może przyjąć powłokę ochronną. Metodą tą, powinny być objęte wyroby azbestowo-cementowe, będące w dobrym stanie „technicznym” w obiektach, które nie wymagają termo-modernizacji. Opisywane postępowanie jest rozwiązaniem tymczasowym, które jednocześnie „przesuwa” problem „azbestu” w czasie a nie rozwiązuje go całkowicie, gdyż wyrób azbestowy pozostaje w budynku, zobowiązując właściciela do okresowych przeglądów („ocen”) tego wyrobu. Na zachodzie powszechnie stosuje się to rozwiązanie dla przedłużenia żywotności zarówno wyrobów azbestowo-cementowych będących w dobrej kondycji technicznej, czekając na zużycie wyrobów, planowany, większy remont jak też w obiektach przemysłowych azbestowych dla konserwacji izolacji, wyrobów azbestowych „miękkich”. Co do pokryć dachowych z „ eternitu”, najmłodsze wyroby montowano zgodnie z prawem jeszcze na przełomie 1998/9 roku jest więc nieco inaczej niż na zachodzie (nie akcentując nadmiernie różnicy wyposażenia wykonawców robót i przeznaczanych na ten cel środków). Formalnie, impregnację wyrobów „miękkich” należy stosować jako rozwiązanie doraźnie, używając preparatów „wglębnie penetrujących”, a posiadających aprobatę techniczną ITB. Założyć jednocześnie trzeba, że wyroby te, mimo impregnacji, w określonej perspektywie czasowej zostaną usunięte;



3. Stosowanie barier pyłowych. Stosowanie barier pyłowych ze ścianek działowych, szczelnych sufitów podwieszanych, oddzielających hermetycznie wyroby z azbestem od otoczenia. Rozwiązanie to, podobnie jak rozwiązanie z punktu 2 jest doraźnym zmniejszeniem zagrożeń, przesuwając problem w czasie, umożliwiając eksploatację obiektu bez kosztownych prac specjalistycznych polegających na usuwaniu wyrobu. Ma ono większe zastosowanie w obiektach przemysłowych.

W odniesieniu do wyboru tych metod, w szczególności zaś sposobów zabezpieczania wyrobów zawierających azbest, uznać należy, że żaden przepis prawny nie został tu przyjęty, a ogólną przesłanką kwalifikowania wyrobów do „niezwłocznego usunięcia lub dalszej ich eksploatacji” jest wynik „oceny” wyrobu. Przygotowana „ocena” nie orzeka o wyborze prac naprawczych.

Decyzję, co do szczegółowych metod wyboru postępowania należałoby podjąć po uwzględnieniu bardzo wielu czynników skłaniających się na: stan wyrobów, warunków jego eksploatacji, kalkulację kosztów prawidłowo wykonanych prac „naprawczych” lub ich demontażu.

Z dużym przybliżeniem, które ma wyjaśnić podejście do problemu, a nie stanowi zarazem uniwersalnego rozwiązania, można przyjąć, że: wyroby „twarde” (azbestowo-cementowe) zastosowane na zewnątrz budynków, o ile spełniają swoją funkcję (np. pokrycie dachowe jest szczelne, elewacja nie jest spękana) mogą być pozostawione w obiekcie bez usuwania, ale powinny być pokryte odpowiednimi powłokami ochronnymi (o ile wcześniej tego nie uczyniono). Dotyczy to sytuacji, gdy budynek posiada wystarczającą warstwę izolacji cieplnej, spełniając aktualne wymagania normowe. Jeśli wymagań izolacji cieplnej obiekt nie spełnia, a elewacja jest w dobrym stanie technicznym, właściciel sam powinien zdecydować, czy w ramach czekającej go termomodernizacji, może ponieść dodatkowe koszty związane z usunięciem i unieszkodliwieniem posiadanych wyrobów azbestowych. Sytuacja wydaje się oczywista, gdy opisywana elewacja jest technicznie zużyta, a termiczna izolacyjność ścian niewystarczająca, po usunięciu elewacji wykonać należy termomodernizację. Wyroby tzw. „miękkie” np.: izolacje azbestowe, tektury, sznury itp. oraz wyroby znajdujące się wewnątrz obiektów (kontaktujące się z powietrzem wewnętrznym), zwłaszcza wyroby w obiektach przeznaczonych na pobyt stały zazwyczaj uzyskują tak dużą liczbę punktów we wspomnianych „ocenach”, że należy je z obiektów usunąć.

Zgodnie z obowiązującymi w Polsce przepisami do zabezpieczeń wyrobów budowlanych zawierających azbest, powinny być stosowane środki impregnujące, które uzyskały aprobatę techniczną ITB:

- ZUAT-15A/1.12/2002 „Wyroby do zabezpieczania elewacyjnych i dachowych płyt azbestowo-cementowych w istniejących obiektach budowlanych”,
- ZUAT-15A/1.13 „Wyroby do zabezpieczania zawierających azbest elementów istniejących obiektów budowlanych (z wyjątkiem elewacyjnych i dachowych płyt azbestowo-cementowych)”.



7. WSKAZANIE MOŻLIWOŚCI I ŹRÓDEŁ FINANSOWANIA

Oszacowanie kosztów usunięcia azbestu z obiektów budownictwa indywidualnego

Na ogólne koszty likwidacji azbestu składają się różne elementy, wynikające z poszczególnych etapów działań, jakie należy wykonać dla bezpiecznego i zgodnego z przepisami prawnymi rozwiązania problemu. Do takich etapów należą:

- fizyczny demontaż rozbiórka obiektów (lub ich części), w których występują materiały zawierające azbest,
- magazynowanie powstałych odpadów w miejscu demontażu lub w punkcie zbiorczym ustalonym na czas prac w rejonie ich prowadzenia,
- transport stosownie zabezpieczonych odpadów przez odpowiednio przystosowane pojazdy posiadające atest ADR. Transport odbywa się na trasie miejsca wytworzenia – miejsca magazynowania – miejsca ostatecznej utylizacji (składowania),
- składowanie odpadów niebezpiecznych – utylizacja.

Koszty usunięcia wyrobów azbestowych oszacowano na podstawie informacji uzyskanych od specjalistycznych firm zajmujących się kompleksowo demontażem wyrobów zawierających azbest i usunięciem odpadów azbestowych (transport do miejsca unieszkodliwiania).

Z uzyskanych informacji wynika, że całkowity koszt usunięcia wyrobów azbestowych – demontaż, transport, składowanie waha się w granicach 25-50 zł za m² wyrobów azbestowych. Skala kosztów wynika z wielu czynników, między innymi od miejsca zabudowania wyrobów azbestowych, wysokości obiektu, rodzaju i ilości demontowanych elementów. Np. demontaż, pakowanie, transport i unieszkodliwianie pokryć dachowych z płyt azbestowo-cementowych (eternitu) oraz płyt osłonowych wynosi średnio około 30 zł za 1 m². Skuwanie natrysku azbestowo-cementowego (torkretu) jest już znacznie droższe (35 do 75 zł za 1 m²). Ceny powyższe obejmują wszystkie czynności związane z usuwaniem azbestu i z reguły mogą być negocjowane. W sprzyjających warunkach, w zależności od warunków lokalnych, możliwe są upusty w wysokości nawet 20-25%. Te, stosunkowo wysokie ceny wynikają z warunków, jakie musi spełniać przedsiębiorca usuwający azbest oraz nakładów z tym związanych. Składają się na nie koszty związane m.in. z uzyskaniem odpowiednich decyzji, specjalistycznym szkoleniem pracowników, przygotowaniem i zabezpieczeniem miejsca pracy, środkami ochrony osobistej dla pracowników oraz specjalistycznych narzędzi i materiałów stosowanych w pracach remontowych. Ponadto nadzór nad pracami musi być prowadzony przez specjalistów, a ewentualne badania potwierdzające prawidłowość wykonania prac wykonane przez laboratoria akredytowane. Także odpady do transportu muszą być bardzo dobrze zabezpieczone i oznakowane w specjalny sposób, a sam transport może być dokonany wyłącznie przez firmę posiadającą



odpowiednie zezwolenie. Wszystko to generuje znacznie wyższe koszty niż w przypadku typowych prac budowlanych. Istotnym składnikiem ceny są koszty składowania. Jedyną dopuszczalną formą ostatecznego unieszkodliwiania odpadów zawierających azbest jest składowanie na składowiskach odpadów niebezpiecznych lub na wydzielonych częściach składowisk odpadów innych niż niebezpieczne i obojętne. Ze względu na określone przepisami warunki składowania koszty są stosunkowo wysokie i w zależności od ilości składowanych odpadów wynoszą najczęściej od 200 do 400 zł za tonę.

Cena ta musi uwzględniać relatywnie wysokie opłaty za umieszczenie odpadów na składowisku, wnoszone na konto urzędów marszałkowskich jako opłaty za korzystanie ze środowiska. Należy wyraźnie stwierdzić, że prawidłowe spełnienie warunków określonych przepisami jest kosztowne. W tej sytuacji, podejmując decyzję o usunięciu wyrobów zawierających azbest należy znaleźć odpowiednią firmę oraz źródła finansowania inwestycji.

ODLEGŁOŚCI SKŁADOWISK ODPADÓW INNYCH NIŻ NIEBEZPIECZNE:

Województwo dolnośląskie:

1. Składowisko odpadów innych niż niebezpieczne i obojętne w Trzebnicy, zarządca: Gminny Zakład Gospodarki Komunalnej TRZEBNICA-ERGO Sp. z o. o., Pl. Piłsudskiego 1 55-100 Trzebnica, tel. 71 310 99 56 – oddalone jest od Gminy Miejskiej Bolesławiec 60 km.
2. Składowisko odpadów innych niż niebezpieczne i obojętne w Trzebczu, zarządca: Przedsiębiorstwo Gospodarki Miejskiej Sp. z o.o. z siedzibą: 59-100 Polkowice, ul. Dąbrowskiego 2 tel. 76 846 29 11 – oddalone jest od Gminy Miejskiej Bolesławiec 60 km.

Województwo lubuskie

Składowisko odpadów zawierających azbest, Chróścik Gm. Gorzów Wlkp., zarządca: Zakład Utylizacji Odpadów Sp. z o.o., z siedzibą: 66-400 Gorzów Wielkopolski, ul. Teatralna 49 tel. 95 722 53 85 – oddalone jest od Gminy Miejskiej Bolesławiec 200 km.

Województwo wielkopolskie:

Składowisko odpadów niebezpiecznych, Konin, zarządca: Zakład Utylizacji Odpadów Sp. z o.o., z siedzibą: 62-510 Konin, ul. Sulańska 11 tel. 63 249 36 24 – oddalone jest od Gminy Miejskiej Bolesławiec 300 km.

Do dalszego oszacowania kosztów usunięcia wyrobów azbestowych z obiektów budownictwa indywidualnego przyjęto przeciętny koszt na poziomie:

- średni koszt demontażu, transportu 1 m² pokryć dachowych zawierających azbest wynosi 7,50 zł/m² (około 380 zł/Mg)
- średni koszt składowania na składowisku: 400 zł/1 Mg odpadu w związku z powyższym sumaryczne koszty usunięcia 1 Mg przedmiotowych wyrobów mogą się kształtować na poziomie około 780 zł/Mg.



Szacunkowe całkowite koszty usunięcia płyt azbestowo-cementowych z terenu Gminy Miejskiej Bolesławiec wyniosą:

432,8 Mg x 780 zł/Mg = 337 740 zł

VAT 8% 30 019 zł

Razem 364 759 zł

Całkowity koszt usunięcia wszystkich wyrobów azbestowych z obiektów osób fizycznych na terenie Gminy Miejskiej Bolesławiec może wynieść około 364 759 zł.

Powyższa kwota jest jedynie wstępnym szacunkiem. Kwota ta nie uwzględnia dodatkowych kosztów, jakie musi ponieść właściciel posesji w związku z usuwaniem azbestu (nowe pokrycie dachowe – zakup materiałów, robocizna).

Zaleca się, aby usuwanie wyrobów azbestowych np. dachy, ściany budynków, było połączone z termomodernizacją obiektów – jeżeli są to budynki mieszkalne.

Źródła pozyskiwania środków finansowych na usuwanie azbestu

Zgodnie z założeniami „Programu oczyszczania kraju z azbestu na lata 2009 – 2032” koszty związane z usunięciem wyrobów zawierających azbest mają być finansowane przez właścicieli – zarządców obiektów, w tym prywatnych właścicieli obiektów z wyrobami zawierającymi azbest.

Inicjatywy samorządu terytorialnego, zmierzające do sukcesywnego usuwania wyrobów azbestowych i likwidacji skutków ich szkodliwości dla mieszkańców i środowiska dają możliwości dofinansowania powyższych działań z funduszy jednostek samorządowych, środków celowych funduszy ekologicznych, a także ze środków funduszy Unii Europejskiej.

Stąd też rola samorządu w pozyskiwaniu funduszy na wsparcie realizacji programu usuwania wyrobów azbestowych z terenu gminy ma istotne znaczenie, w szczególności dla prywatnych właścicieli obiektów, dla których usunięcie wyrobów zawierających azbest i w następstwie odnowa pokryć dachowych/elewacyjnych obiektów w większości przekracza ich możliwości finansowe.

„Program oczyszczania kraju z azbestu na lata 2009 – 2032” przewiduje następujące podstawowe instrumenty dofinansowania demontażu, transportu i unieszkodliwiania usuniętych wyrobów zawierających azbest:

- Narodowy Fundusz Ochrony Środowiska i Gospodarki Wodnej,
- Fundusze Unii Europejskiej,
- Bank Ochrony Środowiska S.A.



W poniższych rozdziałach podaje się informacje nt. instrumentów finansowania działań związanych z usuwaniem wyrobów zawierających azbest, dostępnych w województwie dolnośląskim.

7.1.1. Instrumenty oferowane przez Wojewódzki Fundusz Ochrony Środowiska i Gospodarki Wodnej we Wrocławiu (WFOŚiGW)

WFOŚiGW we Wrocławiu na podstawie umowy z Narodowym Funduszem Ochrony Środowiska i Gospodarki Wodnej (NFOŚiGW) realizuje na terenie województwa dolnośląskiego Program Priorytetowy p.t.: „SYSTEM - Wsparcie działań ochrony środowiska i gospodarki wodnej realizowanych przez WFOŚiGW. Część 1) Usunięcie wyrobów zawierających azbest”.

➤ Beneficjenci

Beneficjentami Programu mogą być wyłącznie jednostki samorządu terytorialnego podejmujące realizację przedsięwzięć z zakresu usuwania azbestu, które:

- przeprowadziły inwentaryzację wyrobów zawierających azbest,
- posiadają aktualny program usuwania azbestu zatwierdzony przez Radę Miasta.

Jednostki samorządu terytorialnego realizujące „*Program.*” przeprowadzają procedury związane z wyłonieniem wykonawcy zadania zgodnie z Prawem Zamówień Publicznych.

Jednostki samorządu terytorialnego pośredniczące w przekazywaniu dofinansowania ostatecznemu odbiorcy stosują zasady pomocy publicznej i są zobowiązane do zapewnienia zgodności pomocy publicznej z zasadami jej udzielania oraz realizacji innych obowiązków podmiotu udzielającego pomocy.

➤ Koszty kwalifikowane

Planowane dofinansowanie przedsięwzięć wynosi do 85% kosztów kwalifikowanych, w tym:

- nie więcej niż 50% kosztów kwalifikowanych dotacja ze środków NFOŚiGW, ale nie więcej niż 400 zł/Mg unieszkodliwionego odpadu,
 - nie mniej niż 35% kosztów kwalifikowanych dotacja ze środków WFOŚiGW,
 - 15% udział własny beneficjentów.
- Maksymalny koszt usunięcia 1 Mg odpadu nie może przekroczyć 700 zł.
- Koszty kwalifikowane są to koszty niezbędne do osiągnięcia efektu ekologicznego i obejmują wyłącznie koszty demontażu, zbierania, transportu i unieszkodliwienia odpadów zawierających azbest, a także są zgodne z gminnymi programami usuwania azbestu i wyrobów zawierających azbest.



➤ **Miejsce złożenia wniosku**

Oddziały Wojewódzkiego Funduszu Ochrony Środowiska i Gospodarki Wodnej we Wrocławiu:

- 53-148 Wrocław, ul. Jastrzębia 24,
- 58-310 Szczawno-Zdrój, ul. Kolejowa 8,
- 59-220 Legnica, ul. Okrzei 16,
- 58-500 Jelenia Góra, Pl. Ratuszowy 31/32.

7.1.2. Regionalny Program Operacyjny Województwa Dolnośląskiego

Rolę Instytucji Zarządzającej Regionalnym Programem Operacyjnym Województwa Dolnośląskiego

➤ **Beneficjenci**

- jednostki samorządu terytorialnego JST, ich związki i stowarzyszenia,
- jednostki organizacyjne JST,
- podmioty świadczące usługi w zakresie gospodarki odpadami w ramach realizacji zadań jednostek samorządu terytorialnego,
- organizacje pozarządowe,
- Lokalne Grupy Działania (LGD),
- spółdzielnie i wspólnoty mieszkaniowe,
- małe i średnie przedsiębiorstwa (MŚP),
- organizacje badawcze i konsorcja naukowe.

➤ **Forma wsparcia i poziom dofinansowania**

- Dotacja – do 85% kosztów kwalifikowanych.

➤ **Minimalny wkład własny Beneficjenta**

- 15% wydatków kwalifikowanych.

➤ **Terminy ogłoszenia i naboru**

- Na podstawie Harmonogramu naboru.

7.1.3. Instrumenty oferowane przez BOŚ we współpracy z Wojewódzkim Funduszem Ochrony Środowiska i Gospodarki Wodnej we Wrocławiu

➤ **Przedmiot kredytowania**

Eliminacja odpadów azbestowych z obiektów budowlanych i tymczasowych obiektów budowlanych, obejmująca demontaż, transport i unieszkodliwianie wyrobów budowlanych zawierających azbest z powierzchni dachowych i elewacyjnych.

➤ **Procedura**

Kredyty dla osób fizycznych i osób prawnych (z wyłączeniem jednostek samorządu terytorialnego) oraz dla wspólnot mieszkaniowych, będących właścicielami lub



zarządcami obiektów budowlanych lub tymczasowych obiektów budowlanych oraz dla ich współwłaścicieli lub użytkowników (pod warunkiem zgody właścicieli na wykonanie prac).

➤ **Warunki kredytowania**

- kwota kredytu: do 100 tys. zł, lecz nie więcej niż 100% wartości przedsięwzięcia,
- okres realizacji: do 6 miesięcy od dnia postawienia kredytu do dyspozycji kredytobiorcy,
- okres kredytowania: do 5 lat,
- okres karencji: do 6 miesięcy licząc od daty zakończenia zadania określonej w umowie kredytu,
- oprocentowanie: zmienne, aktualnie: WIBOR 3M pomniejszony o 0,5 p.p., lecz nie mniej niż 3,5% w skali roku,
- prowizja:
 - osoby fizyczne, mikroprzedsiębiorstwa, wspólnoty mieszkaniowe – od 1,5% kwoty kredytu, jednak nie mniej niż 200,- zł
 - podmioty segmentu samorządów i finansów publicznych – od 1,5% kwoty kredytu, jednak nie mniej niż 1 000,- zł.

8. OKREŚLENIE ZADAŃ DO REALIZACJI NA OKRES PROGRAMOWANIA. HARMONOGRAM WDRAŻANIA SYSTEMU

Prawidłowy przebieg usuwania wyrobów zawierających azbest z terenu Gminy Miejskiej Bolesławiec powinien opierać się na następujących elementach:

1. Bieżącej aktualizacji Bazy Azbestowej pod kątem usuniętych wyrobów z terenu Miasta.
2. Aktualizacji inwentaryzacji terenowej (2024 rok).
3. Informacji dla społeczeństwa o możliwościach uzyskania dofinansowania na usuwanie azbestu (np. komunikat na stronach internetowych Urzędu Miasta Bolesławiec i na tablicach ogłoszeń).
4. Edukacji społeczeństwa (np. ulotki dla mieszkańców).
5. Określeniu warunków dofinansowania usuwania azbestu (Uchwała Rady Miasta Bolesławiec, Zarządzenie Prezydenta Miasta Bolesławiec).
6. Kontroli bezpiecznego przebiegu usuwania azbestu z terenu Miasta (dane te zostaną uzyskane między innymi z aktualizacji inwentaryzacji).



Tabela 6 Harmonogram realizacji Programu

Lp.	Nazwa zadania	Podmiot odpowiedzialny	Szacunkowy roczny koszt wdrożenia zadania	Okres realizacji
1.	Okresowa aktualizacja inwentaryzacji wyrobów zawierających azbest zgodnie z rozporządzeniem Ministra Gospodarki, Pracy i Polityki Społecznej z dnia 04.02.2004 r. na podstawie danych otrzymanych od właścicieli posesji	właściciele posesji	bez kosztów	2021 - 2032
2.	Prowadzenie przeglądu technicznego obiektów na terenie Miasta, stosownie do oceny dokonanej w 2020 r.	właściciele posesji	bez kosztów	2021 - 2032
3.	Monitoring realizacji programu i okresowe raportowanie (w tym finansowe) Radzie Miasta	Gmina Miejska Bolesławiec	bez kosztów	co 2 lata
4.	Okresowa weryfikacja i aktualizacja Programu usuwania azbestu i wyrobów zawierających azbest	Gmina Miejska Bolesławiec	6 500 zł	co 4 lata
5.	Edukacja mieszkańców i właścicieli oraz zarządców nieruchomości m.in. poprzez lokalne media i organizacje społeczne w zakresie szkodliwości azbestu, obowiązków dotyczących postępowania z wyrobami zawierającymi azbest oraz sposobów bezpiecznego ich usuwania i unieszkodliwiania	Gmina Miejska Bolesławiec	2 000 zł/rok	2021 - 2032
6.	Udzielenie pomocy finansowej osobom fizycznym, wspólnotom mieszkaniowym i innym właścicielom zasobów mieszkaniowych w usuwaniu wyrobów zawierających azbest	Gmina Miejska Bolesławiec	b.d.	2021 - 2032
7.	Demontaż wyrobów zawierających azbest, odbiór odpadów zawierających azbest z obiektów użyteczności publicznej oraz transport i unieszkodliwienie odpadów zawierających azbest	właściciele posesji	364 759 zł	2021 - 2032

9. OKREŚLENIE SPOSOBU MONITOROWANIA I OCENY WDRAŻANIA PROGRAMU

Ważnym elementem „Programu...”, jest jego systematyczny monitoring. Uwzględniający cykliczne działania określające zmiany ilości wyrobów zawierających azbest na terenie Gminy Miejskiej Bolesławiec. Program usuwania azbestu powinien być uważany za „żywy” dokument podlegający aktualizacji. Wynika to z obowiązku właścicieli, zarządców i użytkowników przedkładania corocznych informacji o wyrobach zawierających azbest i miejscu ich wykorzystywania.

W kolejnych latach należy gromadzić następujące informacje:

- ilości zutylizowanych odpadów zawierających azbest w danym roku i kolejnych latach realizacji programu,
- procentowa ilość usuniętych odpadów zawierających azbest w stosunku do ilości zinwentaryzowanej przed realizacją programu,
- procentowa ilość usuniętych odpadów zawierających azbest w stosunku do ilości zinwentaryzowanej w poprzednim roku realizacji programu,
- nakłady poniesione na usunięcie odpadów zawierających azbest,



- ilość dzikich wysypisk odpadów zawierających azbest.

Za ostatnie 2 lata, powinien być przedstawiany, Radzie Miasta, raport przedstawiający wyniki realizacji „Programu..”. Raport z realizacji „Programu..” winien być wykonany przy uwzględnieniu podanych w tabeli poniżej wskaźników monitorowania:

Tabela 7 Wskaźniki monitoringu Programu usuwania azbestu i wyrobów azbestowych

Wskaźnik monitoringu	Jednostka miary
Ilość obiektów, urządzeń, instalacji z wyrobami zawierającymi azbest	szt.
Ilość obiektów, urządzeń, instalacji objętych usuwaniem wyrobów zawierających azbest	szt.
Ilość obiektów, urządzeń, instalacji objętych zabezpieczeniem wyrobów zawierających azbest	szt.
Ilość odpadów azbestowych (usuniętych wyrobów zawierających azbest)	Mg
Procentowa ilość usuniętych odpadów zawierających azbest w stosunku do ilości zinwentaryzowanej przed realizacją programu	%
Procentowa ilość usuniętych odpadów zawierających azbest w stosunku do ilości zinwentaryzowanej w poprzednim roku realizacji programu	%
Nakłady poniesione na usuwanie odpadów zawierających azbest	zł/rok
Ilość zlokalizowanych w mieście dzikich wysypisk odpadów zawierających azbest	sztuki

10. ODDZIAŁYWANIE PROPONOWANEGO SYSTEMU USUWANIA WYROBÓW ZAWIERAJĄCYCH AZBEST NA ŚRODOWISKO

Moment usuwania wyrobów zawierających azbest polegający na łamaniu, cięciu i kruszeniu płyt to największe narażenie zdrowia ludzkiego na pył azbestowy. W przeszłości (a także nadal) wiele prac związanych z usuwaniem (zabezpieczaniem) elementów zawierających azbest wykonywanych było systemem gospodarczym bez przestrzegania jakichkolwiek norm w tym zakresie, a usunięte wyroby azbestowe – odpady niebezpieczne deponowane były w miejscach niedozwolonych (np. w lasach, na polach, itp.). Bezpieczne usuwanie wyrobów azbestowych stanowi jeden z podstawowych celów „Programu...”. Zakłada się, że w trakcie realizacji „Programu...” demontaż wyrobów azbestowych prowadzić będą jedynie firmy spełniające odpowiednie wymogi formalno-prawne, dysponujące wymaganym sprzętem i przeszkoloną załogą.

Zgodnie z dotychczasowymi doświadczeniami prawidłowo wykonywane prace z usuwaniem azbestu (nawilgacanie wyrobów, odpowiednie opakowanie, oczyszczenie terenu prac z resztek azbestu, itp.) nie wiążą się z nadmierną emisją włókien azbestu. Należy, więc sądzić, że realizacja „Programu...”, w tym właściwy sposób wykonywania prac nie wpłynie negatywnie na stan środowiska, ograniczając uwalnianie włókien azbestu do otoczenia z racji użytkowania wyrobów już zdegradowanych, a także w sposób istotny zapobiegnie niewłaściwemu sposobowi pozbywania się odpadów azbestowych.



Usuwanie azbestu, a miejsca lęgowe ptaków i nietoperzy

Przy pracach związanych remontami należy również uwzględnić przepisy ustawy z dnia 16 kwietnia 2004 r. o ochronie przyrody (t.j. Dz. U. z 2020 r. poz. 55, z późn. zm.) oraz rozporządzenia wykonawcze do w/w Ustawy.

Ze względu na potencjalne występowanie w załomach dachów pokrytych powłokami zawierającymi azbest gatunków objętych ochroną (w tym głównie ptaki i nietoperze), przed przystąpieniem do prac związanych z usuwaniem wyrobów zawierających azbest w budynkach (pokrycia dachowe i elewacje) należy, zgodnie z wytycznymi Regionalnej Dyrekcji Ochrony Środowiska we Wrocławiu przeprowadzić oględziny (najlepiej z udziałem ornitologa), w celu potwierdzenia zasiedlenia obiektów objętych planowanymi pracami przez gatunki podlegające ochronie. Jeśli w obiekcie nie znajdują się siedliska gatunków chronionych, ornitolog znający problematykę zasiedlania budynków przez ptaki, ustali to w czasie pierwszych oględzin terenowych, co rozwiąże problem.

W przypadku stwierdzenia obecności gatunków chronionych (siedlisk tych gatunków) w obiektach, w których planowane jest przeprowadzenie robót mających na celu usunięcie wyrobów zawierających azbest, przed przystąpieniem do wykonywania robót należy wystąpić do Regionalnego Dyrektora Ochrony Środowiska we Wrocławiu o wydanie zezwolenia w trybie art. 56 ust 2 pkt 2 ustawy o ochronie przyrody na odstąpienie od zakazu, o którym mowa w art. 52 ust 1 pkt 7, tj. o zezwolenie na zniszczenie siedlisk i ostoi ptaków. Opinię/ekspertyzę z przeprowadzonych oględzin, o których mowa była w powyższym akapicie, należy dołączyć do zgłoszenia do RDOŚ.

Inwestor /firma wykonująca prace związane z usuwaniem wyrobów zawierających azbest z budynku, w którym mogą znajdować się siedliska ptaków chronionych powinien zgłosić zamiar podjęcia takich prac do Regionalnej Dyrekcji Ochrony Środowiska we Wrocławiu. Ze względu na słabą znajomość biologii ptaków przez inwestorów i firmy wykonujące remonty, zaleca się obligatoryjnie zgłaszać do RDOŚ zamiar podjęcia remontu każdego obiektu, po wcześniejszym uzyskaniu ekspertyzy ornitologicznej. Pozwoli to uniknąć wstrzymania prac remontowych w sytuacji, gdy okaże się, że w obiekcie znajdują się siedliska chronionych gatunków ptaków.

Najbardziej optymalna jest sytuacja, gdy inwestor/firma remontująca zgłasza potrzebę ustalenia czy budynek jest zasiedlony przez chronione gatunki ptaków, rok przed planowanym remontem w okresie kwiecień - czerwiec. Pozwala to na szybkie ustalenie stanu faktycznego, a w razie stwierdzenia występowania siedlisk ptaków ustalenie z wyprzedzeniem, jakie działania należy podjąć i w jakim czasie byłoby możliwe sprawne zaplanowanie i przeprowadzenie prac związanych z usunięciem wyrobów zawierających azbest (pokrycia dachowe bądź elewacje). Ekspertyza ornitologiczna powinna objąć dwie części. Pierwszą jest wykonanie inwentaryzacji obiektu pod kątem występowania potencjalnych siedlisk i miejsc niebezpiecznych dla ptaków, a także stwierdzenie miejsc zajętych przez ptaki, określenie gatunków i ich liczebności. Drugą częścią jest zaproponowanie możliwych rozwiązań pod kątem



zachowania siedlisk, kompensacji oraz terminarza wykonania tych prac w powiązaniu z harmonogramem i technikami wykonania prac związanych z usunięciem wyrobów zawierających azbest z obiektu. Końcowym etapem jest wystąpienie do RDOŚ we Wrocławiu z wnioskiem o wydanie zezwolenie na zniszczenie siedlisk i ostoi ptaków w związku z planowanymi pracami mającymi na celu usunięcie wyrobów zawierających azbest z obiektu budowlanego.

11. ZARZĄDZANIE, ORGANIZACJA I WDRAŻANIE PROGRAMU

Program realizowany jest przez Prezydenta Miasta Bolesławiec i finansowany z źródeł własnych Gminy Miejskiej Bolesławiec oraz ze środków Wojewódzkiego Funduszu Ochrony Środowiska i Gospodarki Wodnej we Wrocławiu lub Ministerstwa Gospodarki.

W ramach „Programu...” dofinansowywany byłby koszt usunięcia wyrobów zawierających azbest z obiektów kubaturowych oraz jego załadunek z terenie nieruchomości, transport i składowanie odpadów zawierających azbest.

Szczegółowe zasady dofinansowania prac związanych z usuwaniem wyrobów zawierających azbest z Miasta Bolesławiec, została określona w Zarządzeniu Nr 192/2020 Prezydenta Miasta Bolesławiec z dnia 26 czerwca 2020 r. w sprawie szczegółowych zasad i warunków realizacji prac związanych z usuwaniem wyrobów zawierających azbest z terenu Gminy Miejskiej Bolesławiec

Zarządzenie określa m.in.:

- kto może ubiegać się o dofinansowanie poniesionych kosztów usuwania azbestu,
- jakie dokumenty powinny zostać przedstawione i jakie warunki spełnione przez wnioskodawcę, aby można było starać się o dofinansowanie,
- jakie kryteria zostały określone dla wnioskodawców starających się o dofinansowanie.

12. STESZCZENIE W JĘZYKU NIESPECJALISTYCZNYM

Niniejszy „Program usuwania wyrobów zawierających azbest z terenu Gminy Miejskiej Bolesławiec, na lata 2021-2032” zwany dalej „Program...” zawiera podstawowe informacje dotyczące właściwości azbestu, oddziaływania na ludzi i środowisko, a także ilości zewidencjonowanych na terenie Gminy Miejskiej Bolesławiec.

Przy opracowaniu „Programu...” jako dane wyjściowe potraktowano stan aktualny (na koniec września 2020 roku) w zakresie szacowanej ilości wyrobów zawierających azbest na terenie Gminy Miejskiej Bolesławiec.



Dane te oparto na inwentaryzacji terenowej przeprowadzonej w okresie czerwca-lipca 2020 roku oraz ilościach usuniętych i danych przekazanych przez mieszkańców, a także danych pochodzących od osób prawnych działających na obszarze gminy. Aktualne informacje zostały zamieszczone w Bazie Azbestowej, w sierpniu 2020 roku. W sumie na terenie osób fizycznych i osób prawnych zewidencjonowano 207 posesji (175 posesji osób prywatnych i 32 posesji osób prawnych) zawierających pokrycia azbestowe, z czego:

- 160,230 Mg (10 662 m²) wyrobów zawierających azbest u osób fizycznych, co stanowi 40% wszystkich wyrobów na terenie gminy miejskiej Bolesławiec,
- 272,640 Mg (72 417 m²) na posesji będącej we władaniu osób prawnych, co stanowi 60%, wszystkich wyrobów na terenie gminy miejskiej Bolesławiec.

Z inwentaryzacji osób fizycznych i prawnych posiadających wyroby zawierającymi azbest wynika, iż płyty cementowo - azbestowe faliste stanowią 61% wyrobów azbestowych tj. 14 897 m², natomiast zinwentaryzowane płyty cementowo - azbestowe płaskie stanowią 39% (9 683 m²).

Szczegółowy wykaz obiektów będących własnością osób fizycznych i prawnych, zawierających wyroby azbestowe przedstawiono w załączniku do niniejszego opracowania (na podstawie danych inwentaryzacyjnych).

W niniejszym opracowaniu ustalono harmonogram realizacji zaplanowanych działań w oparciu o informacje przekazane przez mieszkańców w czasie inwentaryzacji, szacując koszty usuwania wyrobów zawierających azbest. W ramach „Programu...” podjęto także próbę oszacowania całkowitych kosztów usunięcia wyrobów zawierających azbest wraz z kosztami nowych pokryć dachowych oraz elewacyjnych.

Realizacja „Programu...” przyniesie korzyści społeczne, ekonomiczne i ekologiczne polegające na minimalizacji emisji włókien azbestu, podniesieniu jakości życia mieszkańców, jak również poprawie wyglądu zewnętrznego obiektów budowlanych i ich stanu technicznego.

Niniejsze opracowanie nawiązuje do „Programu oczyszczania kraju z azbestu na lata 2009-2032” przyjętego uchwałą nr 39/2010 Rady Ministrów Rzeczypospolitej Polskiej z dnia 15 marca 2010 roku.

Celem „Programu oczyszczania kraju z azbestu na lata 2009-2032” jest:

- usunięcie i unieszkodliwienie wyrobów zawierających azbest,
- minimalizacja negatywnych skutków zdrowotnych powodowanych kontaktem z włóknami azbestu,
- likwidacja szkodliwego oddziaływania azbestu na środowisko.

Bezpieczne usuwanie wyrobów azbestowych stanowi jeden z podstawowych celów „Programu...”. Zakłada się, że w trakcie realizacji „Programu...” demontaż wyrobów azbestowych prowadzić będą jedynie firmy spełniające odpowiednie wymogi formalno-prawne, dysponujące wymaganym sprzętem i przeszkoloną załogą.



Usuwanie wyrobów zawierających azbest do 2032 roku finansowane będzie:

- ze środków Gminy Miejskiej Bolesławiec – z budżetu własnego,
- ze środków własnych mieszkańców,
- ze środków własnych osób prawnych,
- ze środków zewnętrznych takich jak np.: Wojewódzki Fundusz Ochrony Środowiska i Gospodarki Wodnej we Wrocławiu, RPO, Bank Ochrony Środowiska,

Szczegółowe zasady usuwania azbestu zostaną określone po wyborze źródła finansowania i po opracowaniu Zarządzenia Prezydenta Miasta Bolesławiec. W 2020 roku w/w zasady zostały określone Zarządzeniu Nr 192/2020 Prezydenta Miasta Bolesławiec z dnia 26 czerwca 2020 r. w sprawie szczegółowych zasad i warunków realizacji prac związanych z usuwaniem wyrobów zawierających azbest z terenu Gminy Miejskiej Bolesławiec.



OCENA
stanu i możliwości bezpiecznego użytkowania wyrobów zawierających azbest

Nazwa miejsca/obiektu/urządzenia budowlanego/instalacji przemysłowej:

.....

Adres miejsca/obiektu/urządzenia budowlanego/instalacji przemysłowej:

.....

Rodzaj zabudowy¹⁾:

Numer działki ewidencyjnej²⁾:

Numer obrębu ewidencyjnego²⁾:

Nazwa, rodzaj wyrobu³⁾:

Ilość wyrobów⁴⁾:

Data sporządzenia poprzedniej oceny⁵⁾:



Grupa / Nr	Wyrób - rodzaj	Ocena	Przyjęta punktacja
I. Sposób zastosowania azbestu			
1.	Powierzchnia pokryta masą natryskową z azbestem (torkret)		30
2.	Tynk zawierający azbest		30
3.	Lekkie płyty izolacyjne z azbestem (ciężar obj. < 1.000 kg/m ³)		25
4.	Pozostałe wyroby z azbestem		10
II. Rodzaj azbestu			
5.	Azbest chryzotylowy		5
6.	Inny azbest (np. krokidolit)		15
III. Struktura powierzchni wyrobu z azbestem			
7.	Rozluźniona (naruszona) struktura włókien		30
8.	Mocna struktura włókien, lecz bez albo z niewystarczającą powłoką farby zewnętrznej		10
9.	Pomalowana i nieuszkodzona powłoka zewnętrzna		0
IV. Stan zewnętrzny wyrobu z azbestem			
10.	Duże uszkodzenia		30 ³⁾
11.	Małe uszkodzenia		10 ⁴⁾
12.	Brak		0
V. Możliwość uszkodzenia powierzchni wyrobu z azbestem			
13.	Wyrób jest przedmiotem jakichś prac		15
14.	Wyrób przez bezpośrednią dostępność narażony na uszkodzenia (do wysokości 2 m)		10
15.	Wyrób narażony na uszkodzenia mechaniczne		10
16.	Wyrób narażony na wstrząsy i drgania		10
17.	Wyrób narażony na działanie czynników atmosferycznych (na zewnątrz obiektu)		10
18.	Wyrób znajduje się w zasięgu silnych ruchów powietrza		10



19.	Wyrób nie jest narażony na wpływy zewnętrzne		0
VI. Wykorzystanie pomieszczenia			
20.	Regularnie przez dzieci, młodzież lub sportowców		35
21.	Trwałe lub częste przebywanie w pomieszczeniach innych osób		30
22.	Czasowo wykorzystywane pomieszczenie		20
23.	Rzadko wykorzystywane pomieszczenie		10
VII. Usytuowanie wyrobu			
24.	Bezpośrednio w pomieszczeniu		30
25.	Za zawieszonym, nieszczelnym sufitem lub innym pokryciem		25
26.	W systemie wentylacji pomieszczenia (kanały wentylacyjne)		25
27.	Za zawieszonym szczelnym sufitem lub innym pokryciem, ponad pyłoszczelną powierzchnią lub poza szczelnym kanałem wentylacyjnym		10

Suma punktów oceny

Stopień pilności I	wymiana lub naprawa wymagana bezzwłocznie	65 i więcej punktów
Stopień pilności II	ponowna ocena wymagana w czasie do 1 roku	powyżej 35 do 60 punktów
Stopień pilności III	ponowna ocena w terminie do 5 lat	do 35 punktów

UWAGA: podkreślić należy tylko jedną pozycję w grupie, jeśli wystąpi więcej niż jedna, podkreślić należy najwyższą punktację. Zsumować ilość punktów, ustalić ocenę końcową i stopień pilności.

.....
Oceniający nazwisko i imię

.....
Właściciel / Zarządca

.....
Adres



Objaśnienia:

- 1) Należy podać rodzaj zabudowy: budynek mieszkalny, budynek gospodarczy, budynek przemysłowy, inny.
- 2) Należy podać numer obrębu ewidencyjnego i numer działki ewidencyjnej faktycznego miejsca występowania azbestu.
- 3) Przy określaniu rodzaju wyrobu zawierającego azbest należy stosować następującą klasyfikację:
 - płyty azbestowo-cementowe płaskie stosowane w budownictwie,
 - płyty faliste azbestowo-cementowe dla budownictwa,
 - rury i złącza azbestowo-cementowe,
 - izolacje natryskowe środkami zawierającymi w swoim składzie azbest,
 - wyroby cierne azbestowo-kauczukowe,
 - przędza specjalna, w tym włókna azbestowe obrobione,
 - szczeliwa azbestowe,
 - taśmy tkane i plecione, sznury i sznurki,
 - wyroby azbestowo-kauczukowe, z wyjątkiem wyrobów ciernych,
 - papier, tektura,
 - inne wyroby zawierające azbest, oddzielnie niewymienione, w tym papier i tektura, podać jakie.
- 4) Ilość wyrobów azbestowych podana w jednostkach masy (Mg) oraz w jednostkach właściwych dla danego wyrobu (m², m³, mb).
- 5) Należy podać datę przeprowadzenia poprzedniej oceny; jeśli jest to pierwsza ocena, należy wpisać "pierwsza ocena".



Załącznik nr 2

INFORMACJA O WYROBACH ZAWIERAJĄCYCH AZBEST¹⁾

(na podstawie załącznika nr 3 do rozporządzenia Ministra Gospodarki z dnia 13 grudnia 2010 r. w sprawie wymagań w zakresie wykorzystywania wyrobów zawierających azbest oraz wykorzystywania i oczyszczania instalacji lub urządzeń, w których były lub są wykorzystywane wyroby zawierające azbest (Dz. U. z 2011 r. Nr 8, poz. 31)

1. Nazwa miejsca/ urządzenia/ instalacji, adres²⁾:

.....
.....

2. Wykorzystujący wyroby zawierające azbest – imię i nazwisko lub nazwa i adres:

.....
.....

3. Rodzaj zabudowy³⁾:

4. Numer działki ewidencyjnej⁴⁾:

5. Numer obrębu ewidencyjnego⁴⁾:

6. Nazwa, rodzaj wyrobu⁵⁾:

.....

7. Ilość posiadanych wyrobów⁶⁾

8. Stopień pilności⁷⁾

9. Zaznaczenie miejsca występowania wyrobów⁸⁾:

a) nazwa i numer dokumentu:

b) data ostatniej aktualizacji:

10. Przewidywany termin usunięcia wyrobów:

11. Ilość usuniętych wyrobów zawierających azbest przekazanych do unieszkodliwienia⁶⁾:

Data

.....
(podpis)



Objaśnienia:

- 1) Za wyrób zawierający azbest uważa się każdy wyrób zawierający wagowo 0,1% lub więcej azbestu.
- 2) Adres faktycznego miejsca występowania azbestu należy uzupełnić w następującym formacie: województwo, powiat, gmina, miejscowość, ulica, numer nieruchomości.
- 3) Należy podać rodzaj zabudowy: budynek mieszkalny, budynek gospodarczy, budynek przemysłowy, budynek mieszkalno-gospodarczy, inny.
- 4) Należy podać numer działki ewidencyjnej i numer obrębu ewidencyjnego faktycznego miejsca występowania azbestu.
- 5) Przy określaniu rodzaju wyrobu zawierającego azbest należy stosować następującą klasyfikację:
 - płyty azbestowo-cementowe płaskie stosowane w budownictwie,
 - płyty faliste azbestowo-cementowe stosowane w budownictwie,
 - rury i złącza azbestowo-cementowe,
 - rury i złącza azbestowo-cementowe pozostawione w ziemi,
 - izolacje natryskowe środkami zawierającymi w swoim składzie azbest,
 - wyroby cierne azbestowo-kauczukowe,
 - przędza specjalna, w tym włókna azbestowe obrobione,
 - szczeliwa azbestowe,
 - taśmy tkane i plecione, sznury i sznurki,
 - wyroby azbestowo-kauczukowe, z wyjątkiem wyrobów ciernych,
 - papier, tektura,
 - drogi zabezpieczone (drogi utwardzone odpadami zawierającymi azbest przed wejściem w życie ustawy z dnia 19 czerwca 1997 r. o zakazie stosowania wyrobów zawierających azbest, po trwałym zabezpieczeniu przed emisją włókien azbestu),
 - drogi utwardzone odpadami zawierającymi azbest przed wejściem w życie ustawy z dnia 19 czerwca 1997r. o zakazie stosowania wyrobów zawierających azbest, ale niezabezpieczone trwale przed emisją włókien azbestu,
 - inne wyroby zawierające azbest, oddzielnie niewymienione, w tym papier i tektura; podać jakie.
- 6) Ilość wyrobów zawierających azbest należy podać w jednostkach właściwych dla danego wyrobu (kg, m², m³, m.b., km).
- 7) Według „Oceny stanu i możliwości bezpiecznego użytkowania wyrobów zawierających azbest” określonej w załączniku do rozporządzenia Ministra Gospodarki, Pracy i Polityki Społecznej z dnia 2 kwietnia 2004 r. w sprawie sposobów i warunków bezpiecznego użytkowania i usuwania wyrobów zawierających azbest (Dz.U. Nr 71, poz. 649 oraz z 2010r. Nr 162, poz. 1089).
- 8) Nie dotyczy osób fizycznych niebędących przedsiębiorcami. Należy podać nazwę i numer dokumentu oraz datę jego ostatniej aktualizacji, w którym zostały oznaczone miejsca występowania wyrobów zawierających azbest, w szczególności planu sytuacyjnego terenu instalacji lub urządzenia zawierającego azbest, dokumentacji technicznej.

Zgodnie z art. 13 ust. 1 i 2 oraz art. 14 ust 1 i 2 Rozporządzenia Parlamentu Europejskiego i Rady (UE) 2016/679 z dnia 27 kwietnia 2016 r. w sprawie ochrony osób fizycznych w związku z przetwarzaniem danych osobowych i w sprawie swobodnego przepływu takich danych oraz uchylenia dyrektywy 95/46/WE (ogólne rozporządzenie o ochronie danych, RODO)

Informuję, że:

1. Administratorem Pani/Pana danych osobowych jest Gmina Miejska Bolesławiec z siedzibą w Bolesławcu ul. Rynek 41 reprezentowana przez Prezydenta Miasta Bolesławiec.
2. Zgodnie z art. 37 ust. 1 lit. a) RODO, administrator powołał Inspektora Ochrony Danych, którym jest Pani Katarzyna Cieśla (kontakt: Urząd Miasta Bolesławiec, Rynek 41 59-700 Bolesławiec, telefon 75 645-64-53, kom. 538 052 480, e-mail iod@um.boleslawiec.pl).
3. Państwa dane osobowe są przetwarzane w celu realizacji operacji wynikających z przepisów prawa oraz szeregu ustaw nakładających na administratora obowiązki i zadania, których realizacja wymaga przetwarzania danych osobowych. W sytuacji, gdy przetwarzanie danych nie będzie wynikało z przepisów prawa zostaniecie Państwo poproszeni o wyrażenie dobrowolnej zgody



na przetwarzanie danych osobowych. Niezależnie od podstawy prawnej przetwarzania dotyczących Państwa danych osobowych Administrator gwarantuje, że Państwa dane są przetwarzane w minimalnym zakresie umożliwiającym realizację ściśle określonego celu.

4. Odbiorcami Państwa danych osobowych na podstawie przepisów prawa lub podpisanych umów powierzenia mogą zostać osoby upoważnione przez Administratora, podmioty upoważnione na podstawie przepisów prawa, podmioty prowadzące działalność bankową, operatorzy pocztowi, kurierzy, obsługa informatyczna oraz organy drugiej instancji, sądy, prokuratura, policja i inne organy ścigania.
5. Państwa dane osobowe będą przetwarzane do czasu utrzymania celu operacji, a w pozostałym zakresie do wycofania zgody na przetwarzanie, na które zgoda została wyrażona.
6. Przysługuje Państwu, w zależności od charakteru przetwarzania, prawo dostępu do treści swoich danych osobowych oraz prawo żądania ich sprostowania, usunięcia lub ograniczenia przetwarzania, prawo do sprzeciwu, prawo do przenoszenia danych, a także prawo wniesienia skargi do organu nadzorczego – Prezesa Urzędu Ochrony Danych Osobowych. Dodatkowo w przypadku, gdy podstawą przetwarzania Państwa danych osobowych jest Państwa dobrowolna zgoda, przysługuje Państwu prawo do cofnięcia wyrażonej zgody w dowolnym momencie.
7. Podanie przez Państwa danych osobowych, w zależności od ściśle określonego celu przetwarzania, może być wymogiem ustawowym lub umownym lub warunkiem zawarcia umowy.
8. Państwa dane osobowe nie będą wykorzystywane do zautomatyzowanego podejmowania decyzji ani profilowania, o którym mowa w art. 22 RODO.

Uzasadnienie

Zgodnie z art. 7 ust. 1 pkt 1 ustaw z dnia 8 marca 1990 r. o samorządzie gminnym - zaspokojenie potrzeb wspólnoty należy do zadań własnych gminy. W szczególności zadania własne obejmują sprawy:

- ładu przestrzennego, gospodarki nieruchomościami, ochrony środowiska i przyrody oraz gospodarki wodnej oraz ochrony zdrowia. Natomiast art. 18 ust. 1 w/w ustawy, stanowi - do właściwości rady gminy należą wszystkie sprawy pozostające w zakresie działania gminy, o ile ustawy nie stanowią inaczej. Z zapisów krajowego "Programu usuwania azbestu i wyrobów zawierających azbest stosowanych na terytorium Polski", wynika obowiązek opracowania programów na poziomie wojewódzkim, powiatowym i gminnym. W celu pozyskania środków finansowych z Wojewódzkiego Funduszu Ochrony Środowiska i Gospodarki Wodnej we Wrocławiu, zaszła konieczność sporządzenia niniejszej aktualizacji. Realizacja uchwały będzie obciążać budżet miasta w zależności od ilości wniosków składanych przez posiadaczy wyrobów zawierających azbest. Przewiduje się, że corocznie na ten cel, będą zabezpieczane środki na poziomie roku poprzedniego. Posiadanie przez gminę aktualnego Programu oraz inwentaryzacji wyrobów zawierających azbest, pozwoli na pozyskanie dodatkowych środków pozabudżetowych.

Przewodniczący Rady Miasta

Józef Pokładek