Raport o stanie Miasta Bolesławiec

w 2020 roku

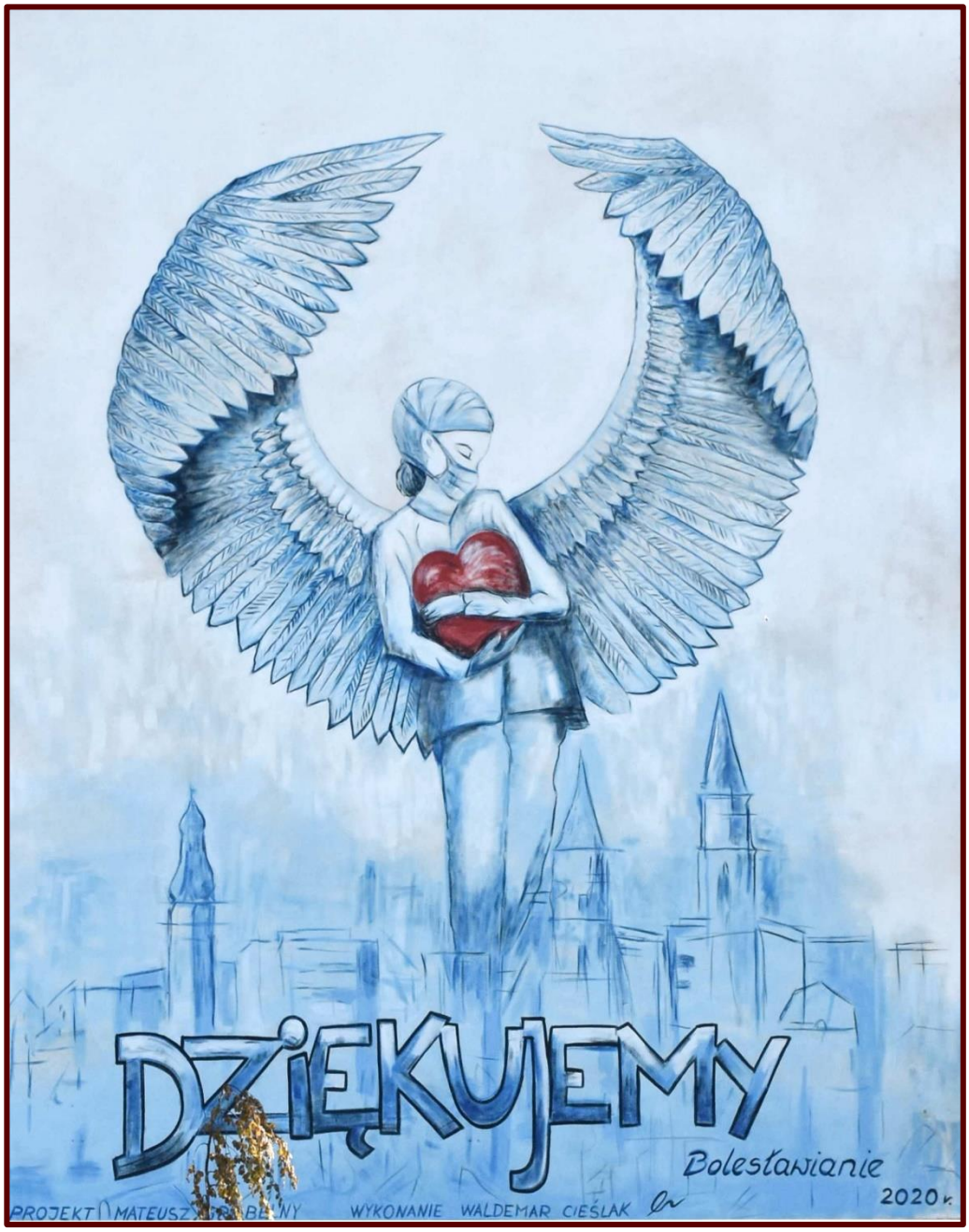

Spis treści

---3

REALIZACJA POLITYK, PROGRAMÓW I STRATEGII---4

Strategie ---4

Programy wieloletnie---5

Programy roczne---7

FINANSE GMINY---7

Budżet Gminy---7

Wieloletnia Prognoza Finansowa ---9

UCHWAŁY POWIERZONE DO WYKONANIA PREZYDENTOWI MIASTA BOLESŁAWIEC --- 22

SPÓŁKI KOMUNALNE I JEDNOSTKI ORGANIZACYJNE GMINY--- 33

RYNEK PRACY --- 34

Bezrobocie--- 34

Przedsiębiorczość--- 35

MIESZKAŃCY GMINY --- 37

SPRAWY OBYWATELSKIE I ADMINISTRACYJNE --- 39

Postępowania sądowe --- 39

Konsultacje społeczne --- 41

Informacja Publiczna --- 42

Zatrudnienie --- 44

PRZESTĘPCZOŚĆ W GMINIE --- 44

REALIZOWANE ZADANIA ZGODNIE Z ART. 20. USTAWY O ZARZĄDZANIU KRYZYSOWYM --- 51

GOSPODARKA MIESZKANIOWA I KOMUNALNA --- 53

GOSPODARKA MIESZKANIOWA --- 53

SPRZEDAŻ WYROBÓW I SKŁADNIKÓW MAJĄTKOWYCH W 2020 R. --- 58

ZESTAWIENIE POWIERZCHNI ZASOBU NIERUCHOMOŚCI GMINY MIEJSKIEJ BOLESŁAWIEC --- 64

GOSPODARKA KOMUNALNA --- 66

ZADANIA INWESTYCYJNE --- 70

Transport --- 77

Drogi --- 78

Sieci --- 78

Ochrona środowiska --- 79

GOSPODARKA PRZESTRZENNA --- 87

Konsultacje społeczne --- 87

Ochrona zabytków (Stopień realizacji Gminnego Programu Opieki nad Zabytkami dla Miasta Bolesławiec za rok 2019) --- 87

Planowanie przestrzenne ---- 94
REWITALIZACJA ---- 96
SFERA SPOŁECZNA ---- 102
MIEJSKI OŚRODEK POMOCY SPOŁECZNEJ ---- 102
Dzienny Dom Senior + w Bolesławcu ---- 106
Dom Pomocy Społecznej ---- 112
Ochrona zdrowia ---- 124
Bolesławiecka Karta Mieszkańca ---- 127
EDUKACJA I KULTURA ---- 128
Szkoły podstawowe ---- 128
Przedszkola ---- 134
Miejska Biblioteka Publiczna – Centrum Wiedzy ---- 136
Bolesławiecki Ośrodek Kultury – Międzynarodowe Centrum Ceramiki ---- 151
Muzeum Ceramiki ---- 153
Sport ---- 157
Organizacje pozarządowe ---- 169
PROMOCJA GMINY MIEJSKIEJ BOLESŁAWIEC ---- 185
RELACJE Z MIASTAMI PARTNERSKIMI ---- 186
Inicjatywy współpracy z miastami partnerskimi zrealizowane w 2019 roku ---- 186
BOLESŁAWIECKIE ŚWIĘTO CERAMIKI 2020 ---- 187
PROJEKTY WSPÓŁPRACY MIĘDZYNARODOWEJ FINANSOWANE ZE ŚRODKÓW UNII EUROPEJSKIEJ ---- 189
Projekty Urzędu Miasta Bolesławiec ---- 189
Projekty Szkół I Przedszkoli ---- 194
WSPÓŁPRACA Z INNYMI JEDNOSTKAMI SAMORZĄDU TERYTORIALNEGO ---- 198
Związki miedzygminne ---- 198
Porozumienia komunalne ---- 198
Udział w stowarzyszeniach gmin ---- 200
WYRÓŻNIENIA I NAGRODY DLA GMINY MIEJSKIEJ BOLESŁAWIEC ---- 204
Tabele ---- 210
Indeksy i spisy ---- 238

Szanowni Państwo,

zgodnie z wymogiem ustawowym (art.28 aa ustawy o samorządzie gminnym) przedkładam Państwu „Raport o stanie miasta" za rok 2020. Został opracowany na podstawie materiałów z wydziałów Urzędu Miasta Bolesławiec, jednostek organizacyjnych oraz spółek miejskich. Raport zawiera roczne dane z poszczególnych dziedzin funkcjonowania miasta, odzwierciedlając tym samym działalność samorządu oraz rozwój Bolesławca w tym szczególnym roku. Cieniem na funkcjonowaniu we wszystkich sferach miasta położyła się epidemia spowodowana wirusem Sars-CoV-2, która przerodziła się w pandemię. Walka o życie i zdrowie chorych na Covid 19 od przełomu lutego i marca stała się dominująca w stosunku do wszelkich działań. Większość mieszkańców Bolesławca wykazała się wielką solidarnością, co w roku obchodów 40-lecia powstania NSZZ „Solidarność" miało znaczącą wymowę. Materialnym znakiem tych obchodów stał się pomnik wzniesiony w parku przy placu Wolności. Znakiem wdzięczności dla medyków i pracujących w służbie zdrowia jest mural na ścianie BOK-MCC przedstawiający anioła.

Analiza raportu pozwala w sposób obiektywny przyjrzeć się głównym tendencjom rozwojowym i zmianom, jakie zachodzą w mieście. Były wielkie obawy o możność realizacji dochodów własnych oraz dotacji - po części się sprawdziły. Raport pokazuje pełny obraz finansów miasta w tym kryzysie. Mimo wszelkich trudności i po wprowadzeniu koniecznych oszczędności udało się nie obniżyć standardu wykonywanych usług na rzecz mieszkańców.

Pozostaje mi zachęcić Państwa do zapoznania się z informacjami o działaniach podejmowanych w 2020 r. zarówno w realizacji zadań ustawowych, jak i w wykonaniu uchwał Rady Miasta Bolesławiec powierzonych wykonaniu Prezydentowi Miasta Bolesławiec. Chcę wierzyć, że taki syntetyczny obraz działań w roku 2020 pozwoli dokonać podsumowania i rzetelnej oceny funkcjonowania organu wykonawczego Gminy Miejskiej Bolesławiec.

Prezydent Miasta Bolesławiec

Piotr Roman

REALIZACJA POLITYK, PROGRAMÓW I STRATEGII

W Gminie Miejskiej Bolesławiec w 2020 r. obowiązywały następujące dokumenty strategiczne:

STRATEGIE

1. Strategia Rozwoju Miasta Bolesławiec uchwalona w 2003 roku (uchwała Nr XV/152/03 Rady Miasta Bolesławiec z dnia 29 grudnia 2003 r.), której tekst pierwotny znaleźć można: http://www.um.boleslawiec.bip-gov.pl/public/?id=42983. Strategia była wielokrotnie aktualizowana, jej ostatnie zmiany przesunęły jej perspektywę do 2020 r. Zawarte w Strategii cele zostały w większości osiągnięte. W 2018 r. nie dokonywano aktualizacji jej zapisów, koncentrując się na uwzględnieniu jej celów i zadań strategicznych w dokumentach wyższej rangi: (1.2.) Strategii Zintegrowanych Inwestycji dla Zachodniego Obszaru Integracji (link), (1.3.) Strategii rozwoju społeczno-gospodarczego południowej i zachodniej części Dolnego Śląska zwanej „Strategia Rozwoju SUDETY 2030" i (1.4.) Strategia rozwoju województwa dolnośląskiego 2030". Rząd przyjął w 2017 r. „Strategię na rzecz odpowiedzialnego rozwoju do roku 2020 (z perspektywą do 2030 r.)" https://www.gov.pl/web/fundusze-regiony/informacje-o-strategii-na-rzecz-odpowiedzialnego-rozwoju - jej cele skoncentrowane są na rozwoju kraju z wyrównywaniem szans rozwojowych obszarów leżących poza głównymi ośrodkami, w tym szczególnie miast średnich i małych.

2. Strategia Zintegrowanych Inwestycji dla Zachodniego Obszaru Integracji pozostała w formie projektu, ale jej zapisy kształtowały funkcjonowanie naszego miasta w Obszarze Strategicznej Interwencji, rzutując na naszą aktywność w pozyskiwaniu środków z Regionalnego Programu Operacyjnego Województwa Dolnośląskiego, dlatego nie można jej pominąć w analizie strategicznego rozwoju naszego miasta

   https://bolesławiec.pl/miasto/index.php/53-aktualnosci/zit-zoi/3449-zarys-planu-dzia%C5%82a%C5%84-zit-zoi

3. Strategia rozwoju społeczno-gospodarczego południowej i zachodniej części Dolnego Śląska - Sudety 2030 została przyjęta przez Radę Miasta Bolesławiec uchwałą nr LV/535/2018 z dnia 31 października 2018 r. http://www.um.boleslawiec.bip-gov.pl/public/get_file_contents.php?id=193300.

4. Strategia rozwoju województwa dolnośląskiego 2030 http://www.umwd.dolnyslask.pl/rozwoj/strategia-rozwoju-wojewodztwa-dolnoslaskiego-2030/aktualnosci/.

PROGRAMY WIELOLETNIE

1. Wieloletnia prognoza finansowa Gminy Miejskiej Bolesławiec obejmująca lata 2018-28 http://www.um.boleslawiec.bip-gov.pl/public/get_file_contents.php?id=185943.

2. Gminny Program Rewitalizacji http://xn--bolesawiec-e0b.pl/miasto/images/stories/info/2016/08/GPR_BOLES%C5%81AWIEC_final_08.2016.pdf .

3. Program gospodarowania mieszkaniowym zasobem Gminy Miejskiej Bolesławiec na lata 2015-2020 https://edzienniki.duw.pl/legalact/2015/3938/ zmieniony uchwałą Nr XXXIX/388/2017 Rady Miasta Bolesławiec z dnia 30 sierpnia 2017 r. w sprawie zmiany uchwały Nr XIII/165/2015 Rady Miasta Bolesławiec z dnia 23 września 2015 r. w sprawie wieloletniego programu gospodarowania mieszkaniowym zasobem Gminy Miejskiej Bolesławiec na lata 2015-2020 (Dziennik Urzędowy Województwa Dolnośląskiego z dnia 5 września 2017 r. poz. 3647).

4. Gminny Program Opieki nad Zabytkami Miasta Bolesławiec na lata 2019 – 2022 http://www.um.boleslawiec.bip-gov.pl/public/get_file_contents.php?id=201983.

5. Programu ochrony środowiska dla miasta Bolesławiec na lata 2014 – 2017 z uwzględnieniem lat 2018 – 2021 http://www.um.boleslawiec.bip-gov.pl/public/get_file_contents.php?id=174078.

6. Plan Aglomeracji Bolesławiec https://bip.dolnyslask.pl/a,82167,.html.

7. Plan Gospodarki Niskoemisyjnej dla Miasta Bolesławiec do 2020 roku http://www.um.boleslawiec.bip-gov.pl/public/get_file.php?id=169022.

8. Plan zaopatrzenia w ciepło, energię elektryczną i paliwa gazowe dla Miasta Bolesławiec http://www.um.boleslawiec.bip-gov.pl/public/get_file.php?id=183025.

9. Program usuwania azbestu i wyrobów zawierających azbest na terenie miasta Bolesławiec 2014-2032 http://www.um.boleslawiec.bip-gov.pl/public/get_file_contents.php?id=154722.

10. Miejski Program Przeciwdziałania Przemocy w Rodzinie oraz Ochrony Ofiar Przemocy w Rodzinie na lata 2016-2020 http://www.um.boleslawiec.bip-gov.pl/public/get_file_contents.php?id=199728.

11. Strategia Rozwiązywania Problemów Społecznych Gminy Miejskiej Bolesławiec na lata 2016 – 2025 http://www.um.boleslawiec.bip-gov.pl/public/get_file_contents.php?id=169030.

12. Program Wsparcia Rodziny w Gminie Miejskiej Bolesławiec 2018-2020 http://www.um.boleslawiec.bip-gov.pl/public/get_file_contents.php?id=193272.

13. Program Bolesławieckiej Karty Dużej Rodziny http://www.um.boleslawiec.bip-gov.pl/public/get_file_contents.php?id=163824.

14. Program Bolesławiecka Karta Mieszkańca http://www.um.boleslawiec.bip-gov.pl/public/get_file_contents.php?id=189994.

Z uwagi na obszerność samych dokumentów strategicznych i programowych oraz fakt, że sprawozdania z realizacji poszczególnych programów są przyjmowane przez Radę Miasta Bolesławiec zgodnie z wymogami prawa materialnego zrezygnowano z przedstawienia cząstkowych analiz stopnia realizacji zadań i powtarzania treści dostępnych w Biuletynie Informacji Publicznej, przedstawiając stan ich realizacji w postaci zagregowanej w układzie rodzajowym. Trzeba też zauważyć, że obecnie odchodzi się od tworzenia strategii ogólnych o charakterze masterplanu z bardzo odległą perspektywą czasową realizacji na rzecz programów dających się łatwo zoperacjonalizować.

PROGRAMY ROCZNE

1. Program współpracy z organizacjami pozarządowymi na 2020 r. http://www.um.boleslawiec.bip-gov.pl/public/get_file_contents.php?id=203799.

2. Miejski Program Profilaktyki i Rozwiązywania Problemów Alkoholowych oraz Przeciwdziałania Narkomanii na rok 2020 http://www.um.boleslawiec.bip-gov.pl/public/get_file_contents.php?id=204504.

3. Program opieki nad zwierzętami bezdomnymi oraz zapobiegania bezdomności zwierząt na terenie Gminy Miejskiej Bolesławiec na 2020 rok http://www.um.boleslawiec.bip-gov.pl/public/get_file_contents.php?id=206049.

Z uwagi na obszerność samych dokumentów strategicznych i programowych oraz fakt, że sprawozdania z realizacji poszczególnych programów są przyjmowane przez Radę Miasta Bolesławiec zgodnie z wymogami prawa materialnego zrezygnowano z przedstawienia cząstkowych analiz stopnia realizacji zadań i powtarzania treści dostępnych w Biuletynie Informacji Publicznej, przedstawiając stan ich realizacji w postaci zagregowanej w układzie rodzajowym. Trzeba też zauważyć, że obecnie odchodzi się od tworzenia strategii ogólnych o charakterze masterplanu z bardzo odległą perspektywą czasową realizacji na rzecz programów dających się łatwo zoperacjonalizować.

FINANSE GMINY

BUDŻET GMINY

Zbiorcze wykonanie budżetu za 2020 rok przedstawia się następująco: planowane dochody w uchwale budżetowej to **221 941 454 zł**, po zmianach plan wyniósł **226 686 825** zł, zrealizowane zostały dochody w wysokości **201 296 730 zł, tj. 88,8% planu,** z tego dochody bieżące zrealizowano w **96%,** a dochody majątkowe w **43,3%.** Stopień realizacji dochodów majątkowych wynika z opóźnień w spływie środków stanowiących dofinansowanie projektów wspieranych środkami Unii Europejskiej w ramach Programów Operacyjnych.

Strona wydatkowa przedstawia się następująco: plan pierwotny to **213 657 384 zł,** po zmianach **220 191 997 zł,** wykonanie **188 031 115 zł**, co stanowi **85,4%**

planu. Wydatki bieżące stanowiły **93,6%** planu, a wydatki majątkowe **22,1%.** W 2020 roku na wydatki majątkowe przeznaczono **5 593 081 zł.**

Na 31 grudnia 2020 roku budżet zamknął się nadwyżką w kwocie **13 265 616 zł,** przy planowanej **6 494 827 zł.** Po uwzględnieniu kwoty wolnych środków na początek roku, wyniku za 2020 rok, otrzymanych pożyczek, spłaconych rat kredytów i pożyczek , stan środków na dzień 31 grudnia 2020r. wyniósł **12 225 889 zł.**

Szczegółowe sprawozdanie z realizacji budżetu wraz z info5rmacją o stanie mienia komunalnego oraz inne sprawozdania wymagane przez ustawę o finansach publicznych stanowią odrębne dokumenty.

Dochody w przeliczeniu na **1 mieszkańca wynosiły 5 392 zł,** natomiast wydatki w przeliczeniu na 1 mieszkańca wynosiły **4 821 zł** (przyjęto uśrednioną liczbę mieszkańców 39 000).

W 2020 roku dokonano spłat kolejnych rat pożyczek i kredytów w wysokości 8 254 070 zł oraz udzielono pożyczkę w wysokości 60 000 zł na finansowanie zadań realizowanych z udziałem środków pochodzących z budżetu Unii Europejskiej w ramach projektu pn. „Regionalny Program Energetyki Prosumenckiej – mikroinstalacje fotowoltaiczne w budynkach jednorodzinnych na terenie wybranych gmin Dolnego Śląska".

Zadłużenie budżetu na dzień 31 grudnia 2020r. wynosiło 26 868 204 zł. W okresie sprawozdawczym uregulowano również kwotę 18 038 zł wynikającą z umowy leasingu samochodu służbowego. Na dzień 31.12.2020r. pozostało do zapłaty 18 784 zł.

W analizowanym okresie nie wystąpiły zobowiązania wymagalne. Nie wystąpiła również konieczność angażowania środków zaplanowanych w budżecie na poręczenia. W toku wykonywania budżetu Rada miasta Bolesławiec na wniosek Prezydenta Miasta Bolesławiec podjęła 9 uchwał w sprawie zmian w budżecie miasta na 2020 rok:

- Uchwała Nr XVI/180/2020 z dnia 29 stycznia 2020r.

-Uchwała Nr XVII/191/2020 z dnia 26 lutego 2020r.

-Uchwała Nr XVIII/197/2020 z dnia 15 kwietnia 2020r.

-Uchwała Nr XIX/212/2020 z dnia 20 maja 2020r.

-Uchwała Nr XX/235/2020 z dnia 29 lipca 2020r.

- Uchwała Nr XXI/243/2020 z dnia 30 września 2020r.

-Uchwała Nr XXII/265/2020 z dnia 14 października 2020r.

-Uchwała Nr XXIII/278/2020 z dnia 28 października 2020r.

-Uchwała Nr XXIV/284/2020 z dnia 25 listopada 2020r.

WIELOLETNIA PROGNOZA FINANSOWA

Zestawienie zmian dokonanych w roku 2020 w załącznikach Nr 1 i Nr 2 do Wieloletniej Prognozy Finansowej Gminy Miejskiej Bolesławiec.

Wieloletnia Prognoza Finansowa Gminy Miejskiej Bolesławiec przyjęta uchwałą Nr XIV/161/2019 Rady Miasta Bolesławiec z dnia 18 grudnia 2019r. opracowana została na lata 2020-2029.

W załączniku Nr 1 do Wieloletniej Prognozy Finansowej na 2020 rok dochody ogółem zaplanowano w wysokości 221 941 454,34 zł, wydatki ogółem w wysokości 213 657 384 zł oraz nadwyżkę budżetu w kwocie 8 284 070,34 zł.

Prognozowano dochody i wydatki oraz przychody i rozchody, a także kwotę długu
w kwotach:

1) **Dochody bieżące 195 644 244,34 zł.**
2) **Dochody majątkowe 26 297 210 zł,** w tym ze sprzedaży majątku **8 650 630 zł**
   i środki przeznaczone na inwestycje **17 396 580 zł.**
3) **Wydatki bieżące 193 398 284 zł,** w tym z tytułu poręczeń i gwarancji **400 000 zł,** na obsługę długu **1 001 894 zł.**
4) **Wydatki majątkowe 20 259 100 zł,** w tym inwestycje **19 166 300 zł,** dotacje
   790 800 zł i rezerwa celowa **302 000 zł.**
5) **Wynik budżetu** – nadwyżka w wysokości **8 284 070,34 zł.**
6) **Przychody budżetu 30 000 zł.**
7) **Rozchody budżetu 8 314 070,34 zł.**
8) **Kwota długu 26 886 989,05 zł.**

9) **Wskaźnik zadłużenia (**wskaźnik planowanej łącznej kwoty spłaty zobowiązań do dochodów) **3,72%.**

W załączniku Nr 2 do Wieloletniej Prognozy Finansowej w Wykazie Przedsięwzięć ujęto 18 przedsięwzięć, których realizacja została rozpoczęta w latach 2016 - 2018:

1. z udziałem środków ze źródeł zagranicznych:

1) TEN-T pasażerskie połączenia transportowe granicznych regionów/TRANS-BORDERS- budowa Centrum Przesiadkowego w Bolesławcu,
2) Brama do świata zbiorów,
3) Nauka jako przygoda,
4) REVIVAL! – Rewitalizacja historycznych miast Dolnego Śląska i Saksonii,
5) Rediscovering Europe by feeling European Citizens again,
6) Kompleksowa modernizacja oświetlenia w mieście Bolesławiec,
7) Centra dawnych rzemiosł na szlaku „Via Fabrilis”,
8) Twórcze przedsięwzięcia w regionach ceramicznych – rozwój, edukacja, aktywizacja,
9) 1000 lat Górnych Łużyc – ludzie, grody, miasta,
10) Integracja sensoryczna inwestycją w przyszłość dzieci,
11) E- aktywni mieszkańcy miasta Bolesławiec,
12) Odkrywamy transgraniczne talenty,
13) Wirtualne Muzeum Euroregionu Nysa.

2. innych niż wymienione wyżej:

1) Leasing operacyjny koparko-ładowarki,
2) Regionalny Program Energetyki Prosumenckiej – mikroinstalacje fotowoltaiczne
   w budynkach jednorodzinnych na terenie wybranych gmin Dolnego Śląska,
3) Leasing operacyjny ciągnika z osprzętem,
4) Leasing operacyjny ciągnika z osprzętem,
5) Leasing operacyjny samochodu ciężarowego,
6) Koalicja Na Rzecz Poprawy Jakości Powietrza,
7) Budowa sieci kanalizacji ogólnospławnej w rejonie ulic Ptasia – Widok,
8) Zakup pojazdu elektrycznego typu MELEX,
9) Zakup pojazdu elektrycznego typu MELEX,

10) Leasing operacyjny podnośnika,
11) Remont mostu przy ul. Mostowej w Bolesławcu,
12) Budowa ulicy Jagiellonów w Bolesławcu,
13) Budowa przedszkola na lewobrzeżnej części miasta – Osiedle Kwiatowe.

Planowane do realizacji w 2020 roku wydatki na przedsięwzięcia ogółem stanowiły limit w łącznej kwocie **19 440 038 zł,** z tego na wydatki bieżące **1 578 838 zł** i na wydatki majątkowe **17 861 200 zł.** Limit wydatków na przedsięwzięcia wymienione w części I wynosił **15 693 514 zł,** z tego na wydatki bieżące **1 272 314 zł** i na wydatki majątkowe **14 421 200 zł.** Limit wydatków na przedsięwzięcia wymienione w części II wynosił **3 746 524 zł,** z tego na wydatki bieżące **306 524 zł** i na wydatki majątkowe **3 440 000 zł.**

Realizacja opisanych wyżej przedsięwzięć przewidziana była do roku 2023.

W 2021 roku wydatki na przedsięwzięcia wymienione w części I stanowiły limit w łącznej kwocie **17 782 716 zł**, z tego na wydatki bieżące **729 606 zł** i na wydatki majątkowe **17 053 110 zł,** natomiast w części II stanowiły limit w łącznej kwocie **1 298 574 zł,** z tego na wydatki bieżące **298 574 zł** i na wydatki majątkowe **1 000 000 zł.**

W 2022 roku wydatki na przedsięwzięcia wymienione w części I stanowiły limit w łącznej kwocie **24 500 zł**, z tego na wydatki bieżące 24 500 **zł** i na wydatki majątkowe **0 zł,** natomiast w części II stanowiły limit w łącznej kwocie **6 027 74 zł,** z tego na wydatki bieżące **227 074 zł** i na wydatki majątkowe **5 800 000 zł.**

W 2023 roku wydatki na przedsięwzięcia wymienione w części I stanowiły limit **0 zł,** natomiast w części II stanowiły limit w łącznej kwocie **164 074 zł,** z tego na wydatki bieżące **164 074 zł.**

W 2024 roku wydatki na przedsięwzięcia wymienione w części I stanowiły limit **0 zł,** natomiast w części II stanowiły limit w łącznej kwocie **34 363 zł,** z tego na wydatki bieżące **34 363 zł.**

Wieloletnia Prognoza Gminy Miejskiej Bolesławiec w roku 2020, w związku z prognozowanymi zmianami w budżecie miasta na 2020 rok, zmieniana była 8 uchwałami:

1) Uchwałą Nr XVI/179/2020 Rady Miasta Bolesławiec z dnia 29 stycznia 2020r.,

2) Uchwałą Nr XVII/190/2020 Rady Miasta Bolesławiec z dnia 26 lutego 2020r.,
3) Uchwałą Nr XIX/211/2020 Rady Miasta Bolesławiec z dnia 20 maja 2020r.,
4) Uchwałą Nr XX/234/2020 Rady Miasta Bolesławiec z dnia 29 lipca 2020r.,
5) Uchwałą Nr XXI/242/2020 Rady Miasta Bolesławiec z dnia 30 września 2020r.,
6) Uchwałą Nr XXII/264/2020 Rady Miasta Bolesławiec z dnia 15 października 2020r.,
7) Uchwałą Nr XXIII/277/2020 Rady Miasta Bolesławiec z dnia 28 października 2020r.,
8) Uchwałą Nr XXIV/283/2020 Rady Miasta Bolesławiec z dnia 26 listopada 2020r.

Uchwałą Nr XVI/179/2020 Rady Miasta Bolesławiec z dnia 29 stycznia 2020r. dokonano zmian. W załączniku Nr 1 do Wieloletniej Prognozy Finansowej na 2020 rok nie uległa zmianie wysokość planowanych **dochodów ogółem** oraz wysokość planowanych **wydatków ogółem.** Po zmianach prognozowane dochody i wydatki oraz przychody i rozchody, a także kwota długu wynosiły:

1) Dochody bieżące 195 644 244,34 zł.
2) Dochody majątkowe 26 297 210 zł, w tym ze sprzedaży majątku 8 650 630 zł i środki przeznaczone na inwestycje 17 396 580 zł.
3) Wydatki bieżące 193 398 284 zł, w tym z tytułu poręczeń i gwarancji 400 000 zł, na obsługę długu 1 001 894 zł.
4) Wydatki majątkowe 20 512 100 zł, w tym inwestycje 19 419 300 zł, dotacje 790 800 zł i rezerwa celowa 302 000 zł.
5) Wynik budżetu – nadwyżka w wysokości 8 284 070,34 zł.
6) Przychody budżetu 30 000 zł.
7) Rozchody budżetu 8 314 070,34 zł.
8) Kwota długu 26 886 989,05 zł.
9) Wskaźnik zadłużenia (wskaźnik planowanej łącznej kwoty spłaty zobowiązań do dochodów) 3,72%.

W załączniku Nr 2 do Wieloletniej Prognozy Finansowej w Wykazie Przedsięwzięć figurowało do realizacji 26 przedsięwzięć. W części I nie dokonywano zmian. W części II w zadaniu pn. „Leasing operacyjny samochodu ciężarowego” zmieniono limit nakładów na 2024 rok z kwoty 4 555 zł na kwotę 6 339 zł.

W konsekwencji tej zmiany, planowane do realizacji w 2020 roku wydatki na przedsięwzięcia ogółem stanowiły limit w łącznej kwocie **19 440 038 zł,** z tego na wydatki bieżące **1 578 838 zł** i na wydatki majątkowe **17 861 200 zł.** Limit wydatków na przedsięwzięcia wymienione w części I wynosił **15 693 514 zł,** z tego na wydatki bieżące **1 272 314 zł** i na wydatki majątkowe **14 421 200 zł.** Limit wydatków na przedsięwzięcia wymienione w części II wynosił **3 746 524 zł**, z tego na wydatki bieżące **306 524 zł**, i na wydatki majątkowe **3 440 000 zł.** Wydatki planowane na lata 2021-2023 nie uległy zmianie. W 2024 roku wydatki na przedsięwzięcia wymienione w części I stanowiły limit **0 zł,** natomiast w części II stanowiły limit w łącznej kwocie **36 174 zł,** z tego na wydatki bieżące **37 174 zł.**

Uchwałą Nr XVII/190/2020 Rady Miasta Bolesławiec z dnia 26 lutego 2020r. dokonano kolejnych zmian. W załączniku Nr 1 do Wieloletniej Prognozy Finansowej na 2020 rok zmianie uległa wysokość planowanych **dochodów ogółem** i wyniosła **221 924 939,34 zł,** wysokość planowanych **wydatków ogółem** i wyniosła **213 640 869 zł.** Nie uległa zmianie planowana **nadwyżka** budżetu. Po zmianach prognozowane dochody i wydatki oraz przychody i rozchody, a także kwota długu wynosiły:

1) Dochody bieżące 195 627 729,34 zł.
2) Dochody majątkowe 26 297 210 zł, w tym ze sprzedaży majątku 8 650 630 zł i środki przeznaczone na inwestycje 17 396 580 zł.
3) Wydatki bieżące 193 128 769 zł, w tym z tytułu poręczeń i gwarancji 400 000 zł, na obsługę długu 1 001 894 zł.
4) Wydatki majątkowe 20 512 100 zł, w tym inwestycje 19 522 500 zł, dotacje 687 600 zł i rezerwa celowa 302 000 zł.
5) Wynik budżetu – nadwyżka w wysokości 8 284 070,34 zł.
6) Przychody budżetu 30 000 zł.
7) Rozchody budżetu 8 314 070,34 zł.
8) Kwota długu 26 886 989,05 zł.
9) Wskaźnik zadłużenia (wskaźnik planowanej łącznej kwoty spłaty zobowiązań do dochodów) 3,73%.

W załączniku Nr 2 do Wieloletniej Prognozy Finansowej w Wykazie Przedsięwzięć nastąpiły zmiany w części I Wydatki na programy, projekty lub zadania związane z programami realizowanymi z udziałem środków zagranicznych. Odstąpiono od

realizacji zadania pn. „Wirtualne Muzeum Euroregionu Nysa”. Wprowadzono nowe zadanie "Polska i Norwegia na Europejskim Szlaku Ceramiki: włączenie Bolesławca i Porsgrunn do międzynarodowej sieci współpracy miast o tradycjach ceramicznych" z okresem realizacji w latach 2020-2024, z limitem na wydatki bieżące 57 460 zł i na wydatki majątkowe 17 873 200 zł. W części II w zadaniu pn. „Budowa przedszkola na lewobrzeżnej części miasta – Osiedle Kwiatowe zmieniono okres realizacji na lata 2019-2021 oraz limity wydatków w poszczególnych latach.

W konsekwencji tych zmian nadal realizowano 26 przedsięwzięć. Planowane do realizacji w 2020 roku wydatki na przedsięwzięcia ogółem stanowiły limit w łącznej kwocie **19 440 038 zł,** z tego na wydatki bieżące **1 578 838 zł** i na wydatki majątkowe **17 861 200 zł.** Limity wydatków na przedsięwzięcia wymienione w części I i części II nie uległy zmianie. Realizacja przedsięwzięć przewidziana była do roku 2024.

Uchwałą Nr XIX/211/2020 Rady Miasta Bolesławiec z dnia 20 maja 2020r. dokonano kolejnych zmian. W załączniku Nr 1 do Wieloletniej Prognozy Finansowej na 2020 rok zmianie uległa wysokość planowanych **dochodów ogółem** i wyniosła **223 192 455,37 zł,** wysokość planowanych **wydatków ogółem** i wynosiła **216 697 627,97 zł**. Po zmianach prognozowane dochody i wydatki oraz przychody i rozchody, a także kwota długu wynosiły:

1) Dochody bieżące 195 914 101,18 zł.
2) Dochody majątkowe 27 278 354,19 zł, w tym ze sprzedaży majątku 8 650 630 zł i środki przeznaczone na inwestycje 18 377 721,19 zł.
3) Wydatki bieżące 195 088 731,77 zł, w tym z tytułu poręczeń i gwarancji 400 000 zł, na obsługę długu 1 001 894 zł.
4) Wydatki majątkowe 21 608 896,20 zł, w tym inwestycje 20 651 296,20 zł, dotacje 727 600 zł i rezerwa celowa 230 000 zł.
5) Wynik budżetu – nadwyżka w wysokości 6 494 827,40 zł.
6) Przychody budżetu 1 819 242,94 zł.
7) Rozchody budżetu 8 314 070,34 zł.
8) Kwota długu 26 886 989,10 zł.
9) Wskaźnik zadłużenia (wskaźnik planowanej łącznej kwoty spłaty zobowiązań do dochodów) 3,71%.

W załączniku Nr 2 do Wieloletniej Prognozy Finansowej w Wykazie Przedsięwzięć nastąpiły zmiany w części 1.1. Wydatki na programy, projekty lub zadania związane z programami realizowanymi z udziałem środków, o których mowa w art.5 ust.1 pkt 2.3 ustawy o finansach publicznych. Wprowadzono się nowe zadanie pn. "Centrum Wiedzy – wiedza i technologia bez barier", z okresem realizacji w latach 2020 - 2021, z łącznym limitem nakładów na wydatki bieżące w kwocie 53 640 zł, z tego w roku 2020 - 43 960 zł i w 2021 roku 9 680 zł. W zadaniu pn. " Integracja sensoryczna inwestycją w przyszłość dzieci", z okresem realizacji w latach 2019 – 2020, zwiększono limit wydatków na 2020 rok do kwoty 29 200 zł. W zadaniu „Centra dawnych rzemiosł na szlaku Via Fabrilis zmniejszono limit nakładów do kwoty 8 094 762 zł. W zadaniu "Polska i Norwegia na Europejskim Szlaku Ceramiki: włączenie Bolesławca i Porsgrunn do międzynarodowej sieci współpracy miast o tradycjach ceramicznych" zmniejszono łączny limit nakładów do kwoty 17 773 200 zł. W zadaniu „Kompleksowa modernizacja oświetlenia w mieście Bolesławiec" zmniejszono limit nakładów do kwoty 15 622 588 zł. Dokonano również zmian w części 1.3. W zadaniu pn."Budowa ulicy Jagiellonów w Bolesławcu ", zmieniono łączny limit nakładów do kwoty 3 140 013 zł, Wprowadzono nowe zadanie „Budowa dróg wraz z oświetleniem w rejonie ulic Ptasia – Widok w Bolesławcu" z okresem realizacji w latach 2020- 2021 i łącznym limitem nakładów w kwocie 3 401 569 zł.

W konsekwencji tych zmian, realizowane było 28 przedsięwzięć. Planowane do realizacji w 2020 roku wydatki na przedsięwzięcia ogółem stanowiły limit w łącznej kwocie **20 289 411,70 zł,** z tego na wydatki bieżące **1 623 198 zł** i na wydatki majątkowe **18 666 213,70 zł.** Limit wydatków na przedsięwzięcia wymienione w części I wynosił **13 120 636 zł,** z tego na wydatki bieżące **1 316 674 zł** i na wydatki majątkowe **11 803 962 zł.** Limit wydatków na przedsięwzięcia wymienione w części II wynosił **7 168 775,70 zł,** z tego na wydatki bieżące **306 524 zł** i na wydatki majątkowe **6 862 251,70 zł.**

Uchwałą Nr XX/234/2020 Rady Miasta Bolesławiec z dnia 29 lipca 2020r. dokonano kolejnych zmian. W załączniku Nr 1 do Wieloletniej Prognozy Finansowej na 2020 rok zmianie uległa wysokość planowanych **dochodów ogółem** i wyniosła **225 844 163,12 zł,** wysokość planowanych **wydatków ogółem** i wyniosła **219 349 335,72 zł**. Po zmianach prognozowane dochody i wydatki oraz przychody i rozchody, a także kwota długu wynosiły:

1) Dochody bieżące 197 510 710,13 zł.

2) Dochody majątkowe 28 333 452,99 zł, w tym ze sprzedaży majątku 8 650 630 zł i środki przeznaczone na inwestycje 18 442 724,19 zł.
3) Wydatki bieżące 196 460 590,72 zł, w tym z tytułu poręczeń i gwarancji 400 000 zł, na obsługę długu 1 001 894 zł.
4) Wydatki majątkowe 22 888 745 zł, w tym inwestycje 21 785 295 zł, dotacje 777 600 zł i rezerwa celowa 181 850 zł.
5) Wynik budżetu – nadwyżka w wysokości 6 494 827,40 zł.
6) Przychody budżetu 1 819 242,94 zł.
7) Rozchody budżetu 8 314 070,34 zł.
8) Kwota długu 26 886 989,10 zł.
9) Wskaźnik zadłużenia (wskaźnik planowanej łącznej kwoty spłaty zobowiązań do dochodów) 3,66%.

W załączniku Nr 2 do Wieloletniej Prognozy Finansowej w Wykazie Przedsięwzięć nastąpiły zmiany w części 1.1. Wydatki na programy, projekty lub zadania związane z programami realizowanymi z udziałem środków zagranicznych. W zadaniu ”Poprawa bezpieczeństwa przeciwpowodziowego dla miasta Bolesławiec poprzez modernizację i rozbudowę systemu gospodarowania wodami opadowymi” zwiększono limit nakładów na wydatki majątkowe do kwoty 2 957 565 zł, W zadaniu "Polska i Norwegia na Europejskim Szlaku Ceramiki: włączenie Bolesławca i Porsgrunn do międzynarodowej sieci współpracy miast o tradycjach ceramicznych" zwiększono limit nakładów na wydatki majątkowe do kwoty 18 810 485 zł. W części II , w zadaniu „Leasing operacyjny podnośnika” zmieniono łączny limit nakładów na kwotę 343 600 zł. Wprowadzono nowe zadanie „Remont dróg powiatowych nr 2308D – ul.Żeromskiego i 2309D – ul.Łasicka w Bolesławcu” z łącznym limitem nakładów w kwocie 400 000 zł. Wprowadzono nowe zadanie „Przebudowa skrzyżowań drogi powiatowej 2273D – ul. Lubańską z ulicą Garncarską oraz Śluzową i Leśną w Bolesławcu” z łącznym limitem nakładów w wysokości 500 000 zł.

W konsekwencji tych zmian, realizowane było 30 przedsięwzięć. Planowane do realizacji w 2020 roku wydatki na przedsięwzięcia ogółem stanowiły limit w łącznej kwocie **20 906 180,29 zł,** z tego na wydatki bieżące **1 652 332,59 zł** i na wydatki majątkowe **19 253 847,70 zł.** Limit wydatków na przedsięwzięcia wymienione w części I wynosił **13 706 754,59 zł,** z tego na wydatki bieżące **1 365 158,59 zł** i na wydatki majątkowe **12 341 596 zł.** Limit wydatków na

przedsięwzięcia wymienione w części II wynosił **7 199 425,70 zł**, z tego na wydatki bieżące **287 174 zł,** a na wydatki majątkowe **6 912 251,70 zł.**

Uchwałą Nr XXI/242/2020 Rady Miasta Bolesławiec z dnia 30 września 2020r. dokonano kolejnych zmian. W załączniku Nr 1 do Wieloletniej Prognozy Finansowej na 2019 rok zmianie uległa wysokość planowanych **dochodów ogółem** i wyniosła **228 770 730,62 zł,** wysokość planowanych **wydatków ogółem** i wyniosła **222 275 903,22 zł** oraz planowanej **nadwyżki** budżetu, która wynosiła **6 494 827,40 zł.** Po zmianach prognozowane dochody i wydatki oraz przychody i rozchody, a także kwota długu wynosiły:

1) Dochody bieżące 197 797 279,63 zł.
2) Dochody majątkowe 30 973 480,99 zł, w tym ze sprzedaży majątku 8 650 630 zł i środki przeznaczone na inwestycje 21 082 752,10 zł.
3) Wydatki bieżące 196 738 505,22 zł, w tym z tytułu poręczeń i gwarancji 400 000 zł, na obsługę długu 1 001 894zł.
4) Wydatki majątkowe 25 537 398 zł, w tym inwestycje 24 207 948 zł, dotacje 947 600 zł i rezerwa celowa 181 850 zł.
5) Wynik budżetu – nadwyżka w wysokości 6 494 827,40 zł.
6) Przychody budżetu 1 819 242,94 zł.
7) Rozchody budżetu 8 314 070,34 zł.
8) Kwota długu 26 886 989,10 zł.
9) Wskaźnik zadłużenia (wskaźnik planowanej łącznej kwoty spłaty zobowiązań do dochodów) 3,62%.

W załączniku Nr 2 do Wieloletniej Prognozy Finansowej w Wykazie Przedsięwzięć nastąpiły zmiany w części II Wydatki na programy projekty lub zadania pozostałe. Wprowadzono zadanie „Budowa dróg wraz z oświetleniem w rejonie ulic Ptasia – Widok w Bolesławcu" z łącznym limitem nakładów na wydatki bieżące w wysokości 2 393 zł. Wprowadzono zadanie "Opracowanie dokumentacji projektowej budowy drogi ul. Nadrzeczna wraz z odwodnieniem" z łącznym limitem nakładów" w wysokości 55 154 zł, W zadaniu "Budowa ulicy Jagiellonów w Bolesławcu" zmienił się łączny limit nakładów na kwotę 3 346 398,70 zł. W zadaniu „Budowa dróg wraz z oświetleniem w rejonie ulic Ptasia – Widok w Bolesławcu" zmienił się łączny limit nakładów na kwotę 3 399 176 zł.

W konsekwencji tych zmian, realizowane były 30 przedsięwzięć. Planowane do realizacji w 2020 roku wydatki na przedsięwzięcia ogółem stanowiły limit w łącznej kwocie **20 144 958,29 zł,** z tego na wydatki bieżące **1 654 725,90 zł** i na wydatki majątkowe **18 490 232,70 zł.** Limit wydatków na przedsięwzięcia wymienione w części I nie uległ zmianie**.** Limit wydatków na przedsięwzięcia wymienione w części II wynosił **6 438 203,70 zł,** z tego na wydatki bieżące **289 567 zł** i na wydatki majątkowe **6 148 636,70 zł.**

Uchwałą Nr XXII/264/2020 Rady Miasta Bolesławiec z dnia 14 października 2020r. dokonano kolejnych zmian. W załączniku Nr 1 do Wieloletniej Prognozy Finansowej na 2020 rok zmianie uległa wysokość planowanych **dochodów ogółem** i wynosiła **229 031 673,74 zł,** wysokość planowanych **wydatków ogółem** wynosiła **222 536 846,34 zł**. Po zmianach prognozowane dochody i wydatki oraz przychody i rozchody, a także kwota długu wynosiły:

1) Dochody bieżące 198 058 192,75 zł.
2) Dochody majątkowe 30 973 480,99 zł, w tym ze sprzedaży majątku 8 650 630 zł i środki przeznaczone na inwestycje 21 082 752,19 zł.
3) Wydatki bieżące 197 063 913,34 zł, w tym z tytułu poręczeń i gwarancji 400 000 zł, na obsługę długu 1 001 894 zł.
4) Wydatki majątkowe 25 472 933 zł, w tym inwestycje 24 143 483 zł, dotacje 947 600 zł i rezerwa celowa 181 850 zł.
5) Wynik budżetu – nadwyżka w wysokości 6 494 827,40 zł.
6) Przychody budżetu 1 819 242,94 zł.
7) Rozchody budżetu 8 314 070,34 zł.
8) Kwota długu 26 886 989,10 zł.
9) Wskaźnik zadłużenia (wskaźnik planowanej łącznej kwoty spłaty zobowiązań do dochodów) 3,62%.

W załączniku Nr 2 do Wieloletniej Prognozy Finansowej w Wykazie Przedsięwzięć nastąpiły zmiany w części I wprowadzono zadanie „Gry dla szkoły następny poziom" z łącznym limitem nakładów w kwocie 115 897 zł oraz zadanie „Zrób coś dobrego dla siebie" z łącznym limitem nakładów 113 807 zł.

W części II wprowadzono zadnie „Poprawa jakości środowiska miejskiego w Bolesławcu – rewitalizacja parku przy ul. Zgorzeleckiej w Bolesławcu" z łącznym limitem nakładów w kwocie 387 230 zł oraz zadanie „Dzierżawa systemu

nadzorowania Strefy Płatnego Parkowania w Bolesławcu" z łącznym limitem nakładów w wysokości 5 250 000 zł.

W konsekwencji tych zmian, realizowane było 34 przedsięwzięć. Planowane do realizacji w 2020 roku wydatki na przedsięwzięcia ogółem stanowiły limit w łącznej kwocie **20 772 335,29 zł,** z tego na wydatki bieżące **2 158 487,59 zł** i na wydatki majątkowe **18 613 847,70 zł.** Limit wydatków na przedsięwzięcia wymienione w części I wynosił **13 890 516,59 zł,** z tego na wydatki bieżące **1 548 920,59 zł** i na wydatki majątkowe **12 341 596 zł.** Limit wydatków na przedsięwzięcia wymienione w części II wynosił **6 881 818,70 zł,** z tego na wydatki bieżące **609 567 zł** i na wydatki majątkowe **6 272 251,70 zł.**

Uchwałą Nr XXIII/277/2020 Rady Miasta Bolesławiec z dnia 28 października 2020r. dokonano kolejnych zmian. W załączniku Nr 1 do Wieloletniej Prognozy Finansowej na 2020 rok zmianie uległa wysokość planowanych **dochodów ogółem** i wyniosła **228 298 110,18 zł** oraz wysokość planowanych **wydatków ogółem** i wyniosła **221 803 282,78 zł**. Po zmianach prognozowane dochody i wydatki oraz przychody i rozchody, a także kwota długu wynosiły:

1) Dochody bieżące 197 469 129,19 zł.
2) Dochody majątkowe 30 828 980,99 zł, w tym ze sprzedaży majątku 8 650 630 zł i środki przeznaczone na inwestycje 20 938 252,19 zł.
3) Wydatki bieżące 196 473 877,01 zł, w tym z tytułu poręczeń i gwarancji 400 000 zł, na obsługę długu 1 001 894 zł.
4) Wydatki majątkowe 25 327 898 zł, w tym inwestycje 24 168 448 zł, dotacje 798 600 zł i rezerwa celowa 160 850 zł.
5) Wynik budżetu – nadwyżka w wysokości 6 494 827,40 zł.
6) Przychody budżetu 1 819 242,94 zł.
7) Rozchody budżetu 8 314 070,34 zł.
8) Kwota długu 26 886 989,10 zł.
9) Wskaźnik zadłużenia (wskaźnik planowanej łącznej kwoty spłaty zobowiązań do dochodów) 3,63%.

W załączniku Nr 2 do Wieloletniej Prognozy Finansowej w Wykazie Przedsięwzięć nastąpiły zmiany w części I wprowadzono nowe zadania: "Odkrywamy transgraniczne talenty", z łącznym limitem nakładów w kwocie 50 300 z; "Aktywnie, bezpiecznie, zdrowo",z łącznym limitem nakładów w wysokości 86 980 zł;

"Rozbudowa transgranicznej oferty edukacyjnej Bolesławca i Bautzen, z łącznym limitem nakładów w kwocie 176 865 zł. Dokonano zmian w zadaniu "Nauka jako przygoda" zmieniono limit nakładów na 2020 rok na kwotę 110 620 zł i na 2021 rok na kwotę 365 330 zł; w zadaniu "Twórcze przedsięwzięcia w regionach ceramicznych - rozwój, edukacja, aktywizacja" zmieniono limit nakładów na 2020 rok na kwotę 17 014 zł, na 2021 rok na kwotę 347 986 zł, na 2022 rok na kwotę 22 000 zł; w zadaniu "1000 lat Górnych Łużyc- ludzie, grody, miasta" zmieniono limit nakładów na 2020 rok na kwotę 11 500 zł, na 2021 rok na kwotę 283 000 zł, na 2022 rok na kwotę 2 500 zł; w zadaniu "Centra dawnych rzemiosł na szlaku "Via Fabrilis" zmieniono limit nakładów na 2020 rok na kwotę 99 480 zł, na 2021 rok na kwotę 209 272zł. W części II wprowadzono zadania: "Budowa drogi gminnej ul. Ptasia w Bolesławcu", z łącznym limitem nakładów na kwotę 4 716 461 zł, w tym na 2020 rok 2 220 028 zł i na 2021 rok 2 496 433 zł; "Opracowanie dokumentacji projektowo-kosztorysowej na zadaszenie stadionu miejskiego w Bolesławcu" z łącznym limitem nakładów w kwocie 100 000 zł, z tego na 2020 rok 50 000 zł, na 2021 rok 50 000 zł; "Budowa drogi ul. Grabowa w Bolesławcu" z łącznym limitem nakładów w wysokości 595 034 zł, z tego na 2020 rok w kwocie 270 000 zł, na 2021 rok w kwocie 325 034 zł; "Dostawa i montaż Balance Parku na bulwarze nad Bobrem", z łącznym limitem nakładów w wysokości 320 000 zł, z tego na 2020 rok 160 000 zł, na 2021 rok 160 000 zł;

W konsekwencji tych zmian, realizowane było 41 przedsięwzięć. Planowane do realizacji w 2020 roku wydatki na przedsięwzięcia ogółem stanowiły limit w łącznej kwocie **22 974 341,29 zł,** z tego na wydatki bieżące **1 830 465,59 zł** i na wydatki majątkowe **21 143 875,70 zł.** Limit wydatków na przedsięwzięcia wymienione w części I wynosił **13 392 494,59 zł,** z tego na wydatki bieżące **1 220 898,59 zł** i na wydatki majątkowe **12 171 596 zł.** Limit wydatków na przedsięwzięcia wymienione w części II wynosił **9 581 846,70 zł,** z tego na wydatki bieżące **609 567 zł** i na wydatki majątkowe **8 972 279,70 zł.** Realizacja opisanych wyżej przedsięwzięć przewidziana była do roku 2024.

Uchwałą Nr XXIV/283/2020 Rady Miasta Bolesławiec z dnia 25 listopada 2020r. dokonano kolejnych zmian. W załączniku Nr 1 do Wieloletniej Prognozy Finansowej na 2020 rok zmianie uległa wysokość planowanych **dochodów ogółem** i wyniosła **226 390 462,88 zł** oraz wysokość planowanych **wydatków ogółem** i wyniosła

219 895 635,48 zł. Po zmianach prognozowane dochody i wydatki oraz przychody i rozchody, a także kwota długu wynosiły:

1) Dochody bieżące 195 561 481,89 zł.
2) Dochody majątkowe 30 828 980,99 zł, w tym ze sprzedaży majątku 8 650 630 zł i środki przeznaczone na inwestycje 20 938 252,19 zł.
3) Wydatki bieżące 194 562 737,48 zł, w tym z tytułu poręczeń i gwarancji 400 000 zł, na obsługę długu 1 001 894 zł.
4) Wydatki majątkowe 25 332 898 zł, w tym inwestycje 24 334 448 zł, dotacje 798 600 zł i rezerwa celowa 160 850 zł.
5) Wynik budżetu – nadwyżka w wysokości 6 494 827,40 zł.
6) Przychody budżetu 1 819 242,94 zł.
7) Rozchody budżetu 8 314 070,34 zł.
8) Kwota długu 26 886 989,10 zł.
9) Wskaźnik zadłużenia (wskaźnik planowanej łącznej kwoty spłaty zobowiązań do dochodów) 3,66%.

W załączniku Nr 2 do Wieloletniej Prognozy Finansowej w Wykazie Przedsięwzięć nie nastąpiły zmiany w części I. W części II wprowadzono zadania: "Budowa oświetlenia zaplecza przy ul.Chrobrego 17-23" z łącznym limitem nakładów na kwotę 26 000 zł; "Budowa drogi ul.Majora Hubala wraz z odwodnieniem i oświetleniem" z łącznym limitem nakładów w kwocie 800 550 zł.

W konsekwencji tych zmian, realizowane było 43 przedsięwzięcia. Planowane do realizacji w 2020 roku wydatki na przedsięwzięcia ogółem stanowiły limit w łącznej kwocie **23 129 341,29 zł,** z tego na wydatki bieżące **1 830 465,59 zł** i na wydatki majątkowe **21 298 875,70 zł.** Limit wydatków na przedsięwzięcia wymienione w części I wynosił **13 392 494,59 zł,** z tego na wydatki bieżące **1 220 898,59 zł** i na wydatki majątkowe **12 171 596 zł.** Limit wydatków na przedsięwzięcia wymienione w części II wynosił **9 736 846,70 zł,** z tego na wydatki bieżące **609 567 zł** i na wydatki majątkowe **9 127 279,70 zł.** Realizacja opisanych wyżej przedsięwzięć przewidziana była do roku 2024.

UCHWAŁY POWIERZONE DO WYKONANIA PREZYDENTOWI MIASTA BOLESŁAWIEC

W 2020 r. Rada Miasta Bolesławiec 127 uchwał. Stosownie do przepisu art. 90 ustawy o samorządzie gminnym uchwały przesłano Wojewodzie Dolnośląskiemu, a uchwały finansowo-budżetowe przekazano Regionalnej Izbie Obrachunkowej – Zespołowi w Jeleniej Górze – bez opóźnień. Ponadto przekazano do publikacji w Dzienniku Urzędowym Województwa Dolnośląskiego 50 uchwał (w tabeli zaznaczono kolorem niebieskim – bez 9 uchwał dot. zmian w budżecie miasta na 2020 r.).

103 uchwały Rada Miasta Bolesławiec powierzyła do wykonania organowi wykonawczemu gminy – Prezydentowi Miasta Bolesławiec, z tego obok 9 zmian budżetu i 8 zmian Wieloletniej Prognozy Finansowej, kolejne 24 dotyczyło spraw finansowo-budżetowych, 15 spraw społecznych, 25 mienia i gospodarki przestrzennej, 14 infrastruktury miejskiej i 8 spraw organizacyjnych.

Tabela 1 Uchwały Rady Miasta Bolesławiec powierzone do wykonania Prezydentowi Miasta Bolesławiec (bez uchwał zmieniających budżet oraz Wieloletnią Prognozę Finansową).

Lp.	Nr Uchwały	Data podjęcia	TREŚĆ UCHWAŁY
1.	*XV/175/2020*	*8.01.2020*	w sprawie powołania Pani Małgorzaty Gawlik na stanowisko Skarbnika Miasta Bolesławiec
2.	*XVI/176/2020*	*29.01.2020*	w sprawie udzielenia dotacji na prace konserwatorskie, restauratorskie lub roboty budowlane przy zabytkach wpisanych do rejestru zabytków lub znajdujących się w gminnej ewidencji zabytków
3.	*XVI/177/2020*	*29.01.2020*	w sprawie planu dofinansowania form doskonalenia zawodowego nauczycieli oraz ustalenia maksymalnej kwoty dofinansowania opłat w 2020 r. za kształcenie nauczycieli zatrudnionych w miejskich jednostkach oświatowych

4.	*XVI/178/2020*	*29.01.2020*	w sprawie zmiany uchwały nr XIV/178/2015 z dnia 28 października 2015 r. w sprawie powołania Bolesławieckiej Rady Seniorów oraz nadania jej statutu
5.	*XVII/182/2020*	*26.02.2020*	w sprawie uchwalenia miejscowego planu zagospodarowania przestrzennego dla terenu zlokalizowanego w kwartale ulic: Gdańska – Śluzowa – Lubańska w Bolesławcu – część A
6.	*XVII/183/2020*	*26.02.2020*	w sprawie nadania nazwy "ulica Bażantowa" na terenie miasta Bolesławiec
7.	*XVII/184/2020*	*26.02.2020 r.*	w sprawie nadania nazwy "ulica Kormoranów" na terenie miasta Bolesławiec
8.	*XVII/185/2020*	*26.02.2020*	w sprawie nadania nazwy "ulica Skowronkowa" na terenie miasta Bolesławiec
9.	*XVII/186/2020*	*26.02.2020*	w sprawie nadania nazwy "ulica Żurawia" na terenie miasta Bolesławiec
10.	*XVII/187/2020*	*26.02.2020*	w sprawie nadania nazwy "ulica Jana Karskiego" na terenie miasta Bolesławiec
11.	*XVII/188/2020*	*26.02.2020*	w sprawie przyjęcia Programu opieki nad zwierzętami bezdomnymi oraz zapobiegania bezdomności zwierząt na terenie Gminy Miejskiej Bolesławiec na 2020 r.
12.	*XVII/189/2020*	*26.02.2020*	w sprawie przystąpienia Gminy Miejskiej Bolesławiec do realizacji Programu „Asystent osobisty osoby niepełnosprawnej" – edycja 2019-2020 realizowanego ze środków Solidarnościowego Funduszu Wsparcia Osób Niepełnosprawnych

13.	*XVII/192/2020*	*26.02.2020*	w sprawie nadania tytułu „Zasłużony dla Miasta Bolesławiec" Pani Władysławie Kotlarek
14.	*XVII/193/2020*	*26.02.2020*	w sprawie nadania tytułu „Zasłużony dla Miasta Bolesławiec" Pani Eugenii Wolskiej
15.	*XVIII/194/2020*	*15.04.2020*	w sprawie uchwalenia zmiany miejscowego planu zagospodarowania przestrzennego dla terenu zlokalizowanego w rejonie ulic: Widok – Ptasia – Storczyków w Bolesławcu
16.	*XVIII/195/2020*	*15.04.2020*	w sprawie zmiany uchwały nr XXXIII/338/2017 Rady Miasta Bolesławiec z dnia 22 lutego 2017 r. w sprawie wzoru deklaracji o wysokości opłaty za gospodarowanie odpadami komunalnymi składanej przez właścicieli nieruchomości na terenie miasta Bolesławiec
17.	*XVIII/196/2020*	*15.04.2020*	w sprawie zmiany uchwały nr XVIII/145/11 Rady Miasta Bolesławiec z dnia 28 grudnia 2011 r. w sprawie zasad gospodarowania lokalami użytkowymi stanowiącymi własność Gminy Miejskiej Bolesławiec
18.	*XVIII/199/2020*	*15.04.2020*	o uchyleniu uchwały nr XIII/155/2019 Rady Miasta Bolesławiec z dnia 27 listopada 2019 r. w sprawie określenia zasad ustalania, poboru, terminów płatności i wysokości stawek opłaty targowej, zarządzenia jej poboru w drodze inkasa oraz określenia inkasentów i wynagrodzenia za inkaso
19.	*XIX/200/2020*	*20.05.2020 r.*	w sprawie przystąpienia do sporządzenia miejscowego planu zagospodarowania przestrzennego dla terenu zlokalizowanego w rejonie ulic: Góralska – S. Staszica w Bolesławcu
20.	*XIX/201/2020*	*20.05.2020*	w sprawie przystąpienia do sporządzenia miejscowego planu zagospodarowania przestrzennego dla terenu zlokalizowanego przy ul. Leśnej w Bolesławcu

21.	*XIX/202/2020*	*20.05.2020*	w sprawie przystąpienia do sporządzenia miejscowego planu zagospodarowania przestrzennego dla terenu zlokalizowanego w rejonie ulic: Skalna – Zabobrze w Bolesławcu
22.	*XIX/203/2020*	*20.05.2020*	w sprawie udzielenia dotacji na prace konserwatorskie, restauratorskie lub roboty budowlane przy zabytkach wpisanych do rejestru zabytków lub znajdujących się w gminnej ewidencji zabytków
23.	*XIX/204/2020*	*20.05.2020*	w sprawie zgody na zbycie w trybie bezprzetargowym nieruchomości stanowiących własność Gminy Miejskiej Bolesławiec, położonych w Bolesławcu przy ul. Ceramicznej i ul. Jagiellonów
24.	*XIX/205/2020*	*20.05.2020*	w sprawie ustalenia strefy płatnego parkowania, ustalenia opłat za parkowanie pojazdów samochodowych na drogach publicznych w strefie płatnego parkowania oraz sposobu pobierania tych opłat
25.	*XIX/206/2020*	*20.05.2020*	w sprawie zmiany uchwały nr XXXIII/337/2017 Rady Miasta Bolesławiec z dnia 22 lutego 2017 r. w sprawie nadania statutu Miejskiemu Zakładowi Gospodarki Mieszkaniowej w Bolesławcu
26.	*XIX/207/2020*	*20.05.2020*	w sprawie zmiany uchwały nr IV/39/2015 Rady Miasta Bolesławiec z dnia 25 lutego 2015 r. w sprawie usług opiekuńczych i specjalistycznych usług opiekuńczych z wyłączeniem specjalistycznych usług opiekuńczych dla osób z zaburzeniami psychicznymi, zmienioną uchwałą nr XXXI/329/2016 Rady Miasta Bolesławiec z dnia 21 grudnia 2016 r. oraz uchwałą nr X/119/2019 Rady Miasta Bolesławiec z dnia 25 września 2019 r.
27.	*XIX/208/2020*	*20.05.2020*	w sprawie wyrażenia zgody na utworzenie Młodzieżowej Rady Miasta Bolesławiec

28.	*XIX/209/2020*	*20.05.2020*	w sprawie udzielenia pomocy finansowej Powiatowi Bolesławieckiemu (przebudowa drogi powiatowej Nr 2280D)
29.	*XIX/210/2020*	*20.05.2020*	w sprawie udzielenia pomocy finansowej Powiatowi Bolesławieckiemu (przebudowa drogi powiatowej Nr 2273D)
30.	*XIX/213/2020*	*20.05.2020*	w sprawie określenia zakresu i formy informacji o przebiegu wykonania budżetu Gminy Miejskiej Bolesławiec, informacji o kształtowaniu się wieloletniej prognozy finansowej oraz informacji o przebiegu wykonania planu finansowego samorządowych instytucji kultury za I półrocze roku budżetowego
31.	*XIX/214/2020*	*20.05.2020*	w sprawie trybu prac nad projektem uchwały budżetowej Gminy Miejskiej Bolesławiec
32.	*XIX/215/2020*	*20.05.2020*	w sprawie zatwierdzenia zarządzenia Prezydenta Miasta Bolesławiec nr 103/2020 z dnia 29 kwietnia 2020 r. w sprawie zakazu organizacji zajęć i imprez w związku z rozprzestrzenianiem się koronawirusa SARS-CoV-2
33.	*XIX/218/2020*	*20.05.2020*	w sprawie zmiany uchwały nr XVI/124/07 Rady Miasta Bolesławiec z dnia 28 listopada 2007 r. w sprawie opłaty prolongacyjnej
34.	*XIX/219/2020*	*20.05.2020*	w sprawie zmiany uchwały nr XIV/166/2019 Miasta Bolesławiec z dnia 18 grudnia 2019 r. w sprawie ustalenia wysokości stawek opłat za zajęcie pasa drogowego dróg gminnych
35.	*XX/223/2020*	*29.07.2020*	*w sprawie uchwalenia miejscowego planu zagospodarowania przestrzennego dla terenu zlokalizowanego przy ul. Gen. J. Bema w Bolesławcu*

36.	*XX/224/2020*	*29.07.2020*	w sprawie uchwalenia miejscowego planu zagospodarowania przestrzennego dla terenu zlokalizowanego we wschodniej części miasta wzdłuż ulicy B. Kosiby w Bolesławcu
37.	*XX/225/2020*	*29.07.2020*	w sprawie uchwalenia miejscowego planu zagospodarowania przestrzennego dla terenu zlokalizowanego w północnej części miasta ograniczonego od wschodu ulicą T. Kościuszki, od zachodu i północy granicami administracyjnymi miasta Bolesławiec
38.	*XX/226/2020*	*29.07.2020*	w sprawie przystąpienia do sporządzenia Miejskiego Planu Adaptacji do zmian klimatu dla Miasta Bolesławiec
39.	*XX/227/2020*	*29.07.2020*	w sprawie wyrażenia zgody na przystąpienie do Partnerstwa powołanego do realizacji projektu pn.: „Modernizacja oświetlenia ulicznego w zachodniej i południowej części województwa dolnośląskiego”
40.	*XX/228/2020*	*29.07.2020*	w sprawie określenia średniej ceny jednostek paliw w gminie na rok szkolny 2020/2021
41.	*XX/229/2020*	*29.07.2020*	w sprawie zmiany uchwały nr XLVIII/397/2014 z dnia 26 lutego 2014 r. w sprawie ustalenia opłat za pobyt i wyżywienie dziecka oraz określenie warunków zwolnienia od ponoszenia tych opłat w oddziałach żłobkowych w Miejskim Przedszkolu Publicznym nr 5 im. Jana Brzechwy w Bolesławcu
42.	*XX/230/2020*	*29.07.2020*	w sprawie udzielenia pomocy rzeczowej Województwu Dolnośląskiemu
43.	*XX/231/2020*	*29.07.2020*	w sprawie udzielenia pomocy finansowej Powiatowi Bolesławieckiemu („Przebudowa skrzyżowania DW 297 z drogą powiatową – ul. Jeleniogórska w Bolesławcu polegająca na uciągleniu ścieżki rowerowej”)

44.	*XX/232/2020*	*29.07.2020*	w sprawie udzielenia pomocy finansowej Powiatowi Bolesławieckiemu („Remont mostu przy ul. Mostowej w Bolesławcu”)
45.	*XX/233/2020*	*29.07.2020*	w sprawie wyrażenia zgody na dokonanie darowizny prawa użytkowania wieczystego na rzecz Skarbu Państwa nieruchomości gruntowej niezabudowanej, położonej w Bolesławcu przy ul. Ekonomicznej
46.	*XX/236/2020*	*29.07.2020*	w sprawie udzielenia pomocy finansowej Powiatowi Bolesławieckiemu („Przebudowa skrzyżowań drogi powiatowej 2273D – ul. Lubańska z ulicą Garncarską oraz Śluzową i Leśną w Bolesławcu”)
47.	*XXI/240/2020*	*30.09.2020*	*w sprawie przystąpienia do Stowarzyszenia „Rzeczpospolita Samorządna”*
48.	*XXI/241/2020*	*30.09.2020*	w sprawie przystąpienia do współpracy z gminami i powiatami tworzącymi Zachodni Obszar Integracji Województwa Dolnośląskiego (ZOI) w związku z utworzeniem i realizacją instrumentu Zintegrowanych Inwestycji Terytorialnych (ZIT) w okresie 2021-2027
49.	*XXI/246/2020*	*30.09.2020*	w sprawie zwolnienia z opłat za grób
50.	*XXI/248/2020*	*30.09.2020*	w sprawie powierzenia reprezentowania Gminy Miejskiej Bolesławiec w Zgromadzeniu Związku Gmin „Kwisa”
51.	*XXII/254/2020*	*14.10.2020*	w sprawie uchwalenia miejscowego planu zagospodarowania przestrzennego dla terenu zlokalizowanego przy ulicy Zwycięstwa w Bolesławcu
52.	*XXII/255/2020*	*14.10.2020*	w sprawie przystąpienia do sporządzenia zmiany miejscowego planu zagospodarowania przestrzennego dla terenu zlokalizowanego w rejonie ulic: Zwycięstwa – Jeleniogórska – Rzemieślnicza w Bolesławcu

53.	*XXII/256/2020*	*14.10.2020*	w sprawie nadania nazwy „ulica Sybiraków" na terenie miasta Bolesławiec
54.	*XXII/257/2020*	*14.10.2020*	w sprawie nadania nazwy „ulica Generała Józefa Hallera" na terenie miasta Bolesławiec
55.	*XXII/258/2020*	*14.10.2020*	w sprawie nadania nazwy „ulica Generała Tadeusza Rozwadowskiego" na terenie miasta Bolesławiec
56.	*XXII/259/2020*	*14.10.2020*	w sprawie przyznania dzierżawcy pierwszeństwa w nabyciu nieruchomości zabudowanej stanowiącej własność Gminy Miejskiej Bolesławiec
57.	*XXII/260/2020*	*14.10.2020*	w sprawie zmiany uchwały Nr XX/227/2020 Rady Miasta Bolesławiec z dnia 29 lipca 2020 r. w sprawie wyrażenia zgody na przystąpienie do Partnerstwa powołanego do realizacji projektu pn. „Modernizacja oświetlenia ulicznego w zachodniej i południowej części województwa dolnośląskiego"
58.	*XXII/261/2020*	*14.10.2020*	w sprawie określenia wysokości stawek podatku od nieruchomości
59.	*XXII/262/2020*	*14.10.2020*	w sprawie określenia wysokości stawek podatku od środków transportowych
60.	*XXII/263/2020*	*14.10.2020*	w sprawie określenia zasad ustalania, poboru, terminów płatności i wysokości stawek opłaty targowej, zarządzenia jej poboru w drodze inkasa oraz określenia inkasentów i wynagrodzenia za inkaso
61.	*XXII/266/2020*	*14.10.2020*	w sprawie nadania tytułu „Zasłużony dla Miasta Bolesławiec" Panu Jarosławowi Kowalskiemu
62.	*XXIII/267/2020*	*28.10.2020*	w sprawie regulaminu utrzymania czystości i porządku na terenie miasta Bolesławiec

63.	*XXIII/268/2020*	*28.10.2020*	w sprawie szczegółowego sposobu i zakresu świadczenia usług w zakresie odbierania odpadów komunalnych od właścicieli nieruchomości i zagospodarowania tych odpadów w zamian za uiszczoną przez właściciela nieruchomości opłatę za gospodarowanie odpadami komunalnymi
64.	*XXIII/269/2020*	*28.10.2020*	w sprawie ustalenia górnych stawek opłat ponoszonych przez właścicieli nieruchomości za odbieranie odpadów komunalnych, opróżnianie zbiorników bezodpływowych i transportu nieczystości ciekłych z nieruchomości na terenie miasta Bolesławiec
65.	*XXIII/270/2020*	*28.10.2020*	w sprawie uchylenia uchwały nr XXXII/274/2012 Rady Miasta Bolesławiec z dnia 28 grudnia 2012 r. w sprawie odbierania odpadów komunalnych od właścicieli nieruchomości, na których nie zamieszkują mieszkańcy, a powstają odpady komunalne
66.	*XXIII/271/2020*	*28.10.2020*	w sprawie wyboru metody ustalenia opłaty za gospodarowanie odpadami komunalnymi oraz określenia jej stawek na terenie Gminy Miejskiej Bolesławiec
67.	*XXIII/272/2020*	*28.10.2020*	w sprawie określenia wzoru deklaracji o wysokości opłaty za gospodarowanie odpadami komunalnymi na terenie Gminy Miejskiej Bolesławiec
68.	*XXIII/273/2020*	*28.10.2020*	w sprawie udzielenia pomocy finansowej Powiatowi Bolesławieckiemu (Przebudowa drogi powiatowej ul. Jeleniogórska i wojewódzkiej nr 297 w Bolesławcu, polegająca na budowie ścieżki rowerowej"
69.	*XXIII/274/2020*	*28.10.2020*	o uchyleniu uchwały nr XX/231/2020 Rady Miasta Bolesławiec z dnia 29 lipca 2020 r. w sprawie udzielenia pomocy finansowej Powiatowi Bolesławieckiemu (przebudowa skrzyżowania DW 297 z drogą powiatową – ul. Jeleniogórska

			w Bolesławcu polegająca na uciągleniu ścieżki rowerowej)
70.	*XXIII/275/2020*	*28.10.2020*	w sprawie zmiany uchwały nr XIX/210/2020 Rady Miasta Bolesławiec z dnia 20 maja 2020 r. w sprawie udzielenia pomocy finansowej Powiatowi Bolesławieckiemu (przebudowa drogi powiatowej Nr 2273D)
71.	*XXIII/276/2020*	*28.10.2020*	w sprawie zmiany uchwały nr XIX/209/2020 Rady Miasta Bolesławiec z dnia 20 maja 2020 r. w sprawie udzielenia pomocy finansowej Powiatowi Bolesławieckiemu (przebudowa drogi powiatowej Nr 2280D)
72.	*XXIV/279/2020*	*25.11.2020*	*w sprawie zmiany uchwały nr XIX/205/2020 Rady Miasta Bolesławiec z dnia 20 maja 2020 r. w sprawie ustalenia strefy płatnego parkowania, ustalenia opłat za parkowanie pojazdów samochodowych na drogach publicznych w strefie płatnego parkowania oraz sposobu pobierania tych opłat*
73.	*XXIV/280/2020*	*25.11.2020*	w sprawie połączenia gminnych jednostek organizacyjnych: Miejskiego Ośrodka Pomocy Społecznej w Bolesławcu i Dziennego Domu "Senior+" w Bolesławcu
74.	*XXIV/281/2020*	*25.11.2020*	w sprawie przyjęcia „Rocznego Programu Współpracy Gminy Miejskiej Bolesławiec z Organizacjami Pozarządowymi oraz z Podmiotami Prowadzącymi Działalność Pożytku Publicznego na rok 2021”
75.	*XXIV/282/2020*	*25.11.2020*	w sprawie trybu udzielania i rozliczania dotacji dla publicznych i niepublicznych przedszkoli oraz szkół prowadzonych przez osoby prawne niebędące jednostkami samorządu terytorialnego i osoby fizyczne oraz trybu przeprowadzania kontroli prawidłowości ich pobrania i wykorzystywania

76.	*XXIV/286/2020*	*25.11.2020*	w sprawie nadania tytułu Honorowego Obywatela Miasta Bolesławiec Pani Janinie Urszuli Piestrak-Babijczuk
77.	XXV/288/2020	*30.12.2020*	w sprawie przyjęcia Wieloletniej Prognozy Finansowej Gminy Miejskiej Bolesławiec
78.	XXV/289/2020	*30.12.2020*	w sprawie budżetu miasta na 2021 r.
79.	XXV/290/2020	*30.12.2020*	w sprawie wyznaczenia obszaru i granic aglomeracji Bolesławiec
80.	XXV/291/2020	*30.12.2020*	w sprawie zmiany „Planu gospodarki niskoemisyjnej dla Miasta Bolesławiec”
81.	XXV/292/2020	*30.12.2020*	w sprawie wieloletniego programu gospodarowania mieszkaniowym zasobem Gminy Miejskiej Bolesławiec na lata 2021-2025
82.	XXV/293/2020	*30.12.2020*	w sprawie planu dofinansowania form doskonalenia zawodowego nauczycieli oraz ustalenia maksymalnej kwoty dofinansowania opłat w 2021 r. za kształcenie nauczycieli zatrudnionych w miejskich jednostkach oświatowych
83.	XXV/294/2020	*30.12.2020*	w sprawie zmiany uchwały Nr XIX/157/12 Rady Miasta Bolesławiec z dnia 1 lutego 2012 r. w sprawie utworzenia II Środowiskowego Domu Samopomocy w Bolesławcu oraz nadania mu statutu
84.	XXV/295/2020	30.12.2020	w sprawie wyrażenia zgody na zawarcie porozumienia międzygminnego w zakresie przejęcia przez Gminę Miejską Bolesławiec obowiązku zapewnienia schronienia bezdomnym mężczyznom z terenu Gmin: Bolesławiec, Gromadka, Warta Bolesławiecka, Nowogrodziec i Osiecznica

85.	XXV/296/2020	30.12.2020	w sprawie „Miejskiego Programu Profilaktyki i Rozwiązywania Problemów Alkoholowych oraz Przeciwdziałania Narkomanii na rok 2021”
86.	XXV/297/2020	30.12.2020 r.	w sprawie ustalenia wydatków, które nie wygasają z upływem roku budżetowego 2020

Kolorem różowym zaznaczono uchwały opublikowane w Dzienniku Urzędowym Województwa Dolnośląskiego

SPÓŁKI KOMUNALNE I JEDNOSTKI ORGANIZACYJNE GMINY

W gminie funkcjonują następujące spółki komunalne:

1) Zakład Energetyki Cieplnej Sp. z o.o. w Bolesławcu - 100% udziału Gminy Miejskiej Bolesławiec, o wartości 11.474 tys. zł;
2) Miejski Zakład Gospodarki Komunalnej Sp. z o.o. w Bolesławcu - 100% udziału Gminy Miejskiej Bolesławiec, o wartości 4.820 tys. zł;
3) Miejski Zakład Komunikacji Sp. z o.o. w Bolesławcu - 100% udziału Gminy Miejskiej Bolesławiec, o wartości 7.880 tys. zł;
4) Towarzystwo Budownictwa Społecznego w Bolesławcu Sp. z o.o. - 100% udziału Gminy Miejskiej Bolesławiec, 20.825 zł;
5) Telewizja Lokalna Azart - Sat Sp. z o.o. w Bolesławcu - 40 % udziału Gminy Miejskiej Bolesławiec, o wartości 57 tys. zł;
6) W gminie funkcjonują następujące jednostki budżetowe:

   - Szkoła Podstawowa nr 1,
   - Szkoła Podstawowa nr 2,
   - Szkoła Podstawowa nr 3,
   - Szkoła Podstawowa nr 4,
   - Szkoła Podstawowa nr 5,
   - Miejskie Przedszkole Publiczne nr 1,
   - Miejskie Przedszkole Publiczne nr 2,
   - Miejskie Przedszkole Publiczne nr 3,
   - Miejskie Przedszkole Publiczne nr 4,
   - Miejskie Przedszkole Publiczne nr 5,
   - Miejskie Przedszkole Publiczne nr 6,

- Miejskie Przedszkole Publiczne nr 7,
- Miejski Zespół Ekonomiczno-Administracyjny,
- Miejski Zakład Gospodarki Mieszkaniowej,
- Miejski Ośrodek Pomocy Społecznej o
- Miejski Ośrodek Sportu i Rekreacji,
- Straż Miejska,
- Dom Pomocy Społecznej,
- I Środowiskowy Dom Samopomocy,
- II Środowiskowy Dom Samopomocy,
- Dzienny Dom Senior+,

Do rejestru instytucji kultury wpisane są:

- Bolesławiecki Ośrodek Kultury – Międzynarodowe Centrum Ceramiki;
- Miejska Biblioteka Publiczna – Centrum Wiedzy;
- Muzeum Ceramiki.

RYNEK PRACY

BEZROBOCIE

Z informacji otrzymanych z Powiatowego Urzędu Pracy w Bolesławcu wynika, że liczba bezrobotnych mieszkańców Bolesławca w latach 2016-2018 systematycznie się zmniejszała, natomiast w kolejnych latach nastąpił wzrost w stosunku do roku poprzedniego: w 2019 r. o 18 osób, a w 2020 r. o 245 osób. W grudniu 2020 r. w powiecie bolesławieckim liczba osób bezrobotnych wynosiła 1885 osób, a w mieście Bolesławiec 761 osób.

Tabela 2 Ilość bezrobotnych zarejestrowanych

Rok / Jednostka samorządu terytorialnego	Styczeń 2020	Grudzień 2020
Dolny Śląsk	56 022	68 822
Powiat bolesławiecki	1 293	1 885
Bolesławiec	**516**	**761**

Źródło: Opracowanie własne na podstawie BDL GUS (2021)

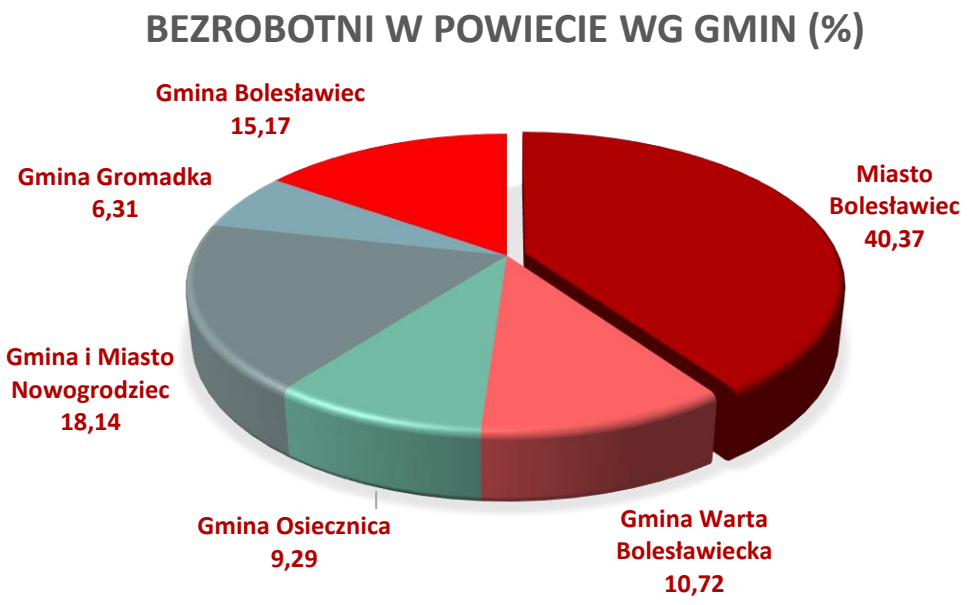

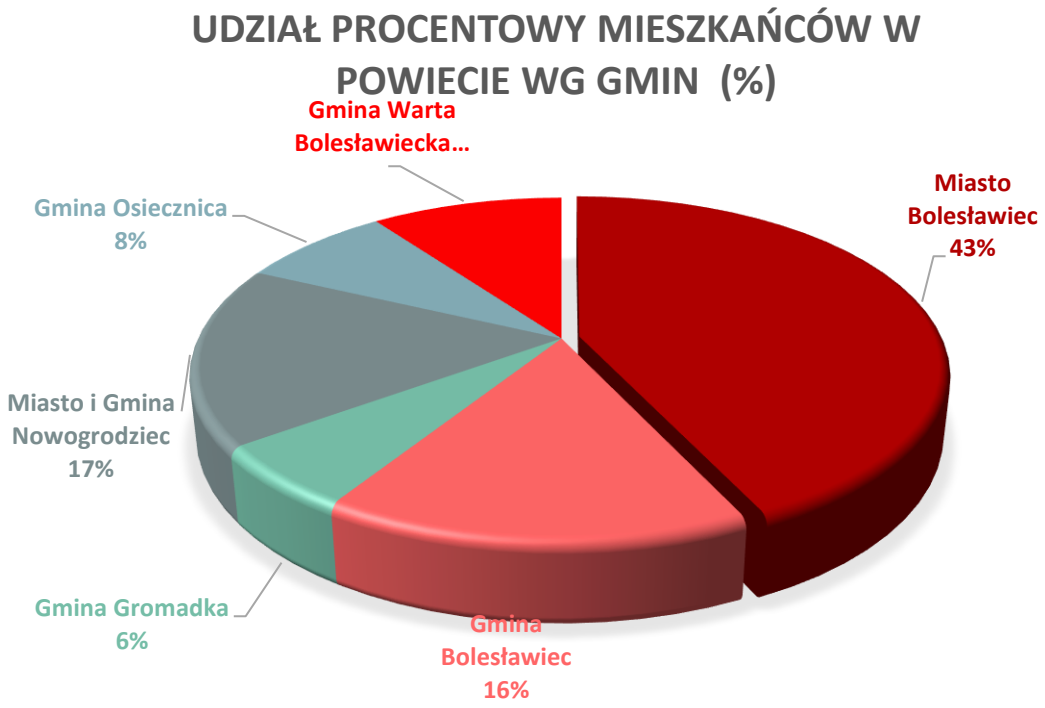

PRZEDSIĘBIORCZOŚĆ

W 2020 r. zarejestrowano w gminie, w rejestrze REGON, 309 nowych przedsiębiorców, w tym 252 osoby fizyczne prowadzące działalność gospodarczą. Pozostałe to osoby prawne i inne jednostki organizacyjne prowadzące działalność gospodarczą. W roku tym wyrejestrowano 193 przedsiębiorców, w tym 171 osób fizycznych prowadzących działalność gospodarczą. Najczęściej przedmiotem działalności wyrejestrowanych podmiotów było budownictwo, handel hurtowy i detaliczny, transport oraz pozostała działalność usługowa.

W Centralnej Ewidencji i Informacji o Działalności Gospodarczej w Bolesławcu znajdowało się na początku roku 3.059, a na koniec 3.099 wpisów o prowadzeniu działalności gospodarczej.

Tabela 3 Nowo zarejestrowane podmioty gospodarcze

	ogółem		**jednostki nowo zarejestrowane w rejestrze REGON na 10 tys. ludności**	
	Styczeń 2020	**Grudzień 2020**	**Styczeń 2020**	**Grudzień 2020**
Powiat bolesławiecki	921	729	**102**	81
Bolesławiec	**390**	**309**	**98**	**77**

Źródło: Opracowanie własne na podstawie BDL GUS (2021).

Tabela 4 Podmioty gospodarcze wyrejestrowane

	ogółem		**jednostki wykreślone z rejestru REGON na 10 tys. ludności**	
	Styczeń 2020	**Grudzień 2020**	**Styczeń 2020**	**Grudzień 2020**
Dolny Śląsk	23383	13862	81	48
Powiat bolesławiecki	464	387	51	43
Bolesławiec	**219**	**193**	**56**	**50**

Źródło: Opracowanie własne na podstawie BDL GUS (2021)

Tabela 5 Udział podmiotów wyrejestrowanych w ogólnej liczbie podmiotów wpisanych do rejestru REGON

	udział podmiotów wyrejestrowanych w ogólnej liczbie podmiotów wpisanych do rejestru REGON	
	Styczeń 2020	**Grudzień 2020**
Dolny Śląsk	6,1	3,5
Powiat bolesławiecki	5,0	4,1
Bolesławiec	**4,5**	**3,9**

Źródło: Opracowanie własne na podstawie BDL GUS (2021)

Razem w roku 2020 przyjęto 1451 wniosków o zgłoszeniu, zmianie, zawieszeniu, wykreśleniu i wznowieniu działalności.

W 2020 roku wydano 23 nowe zezwolenia na sprzedaż napojów alkoholowych do spożycia poza miejscem sprzedaży (detal) oraz wygaszono 19 zezwoleń najczęściej z powodu likwidacji punktu sprzedaży). W związku z tym liczba zezwoleń wzrosła z 191 na początku roku do 198 na 31 grudnia 2020 r. i ze względu zawartość alkoholu i przedstawiała się następująco:

- powyżej 18 % - 63,

- powyżej 4,5% do 18 % - 67,
- do 4,5 % oraz piwo – 68.

Natomiast na sprzedaż napojów alkoholowych przeznaczonych do spożycia w miejscu sprzedaży (gastronomia) w 2020 r. wydano zezwoleń 12 oraz wygaszono 21 zezwoleń (głownie z powodu likwidacji punktu). W związku z tym liczba zezwoleń spadła ze 112 na początku roku do 103 na 31 grudnia 2020 r. i ze względu zawartość alkoholu i przedstawiała się następująco:

- powyżej 18 % - 29,
- powyżej 4,5% do 18 % - 31,
- do 4,5 % oraz piwo – 43.

W okresie sprawozdawczym wydano 2 i wygaszono 4 licencje na przewóz osób taksówkami. W wyniku czego liczba licencji spadła z 73 na początek roku do 71 na jego koniec.

MIESZKAŃCY GMINY

Na dzień 31 grudnia 2020 r. liczba mieszkańców wynosiła 38486* osób, w tym 20358* kobiet i 18 128* mężczyzn.

W 2020 r.: urodziły się 282* osoby, zmarło 511* osób, przybyły na stałe do miasta 324* osoby, ubyło 537* osób, za granicę emigrowało 14* osób oraz przybyły 3* osoby z zagranicy.

Wskaźniki w mieście przypadające na 1000 mieszkańców kształtują się następująco*:

- przyrost naturalny -5,5 % (w tym: urodzenia 7,8 %, zgony -13,3 %),
- migracja wewnętrzna - 5,5% (w tym : napływ 8,4%, odpływ -13,9 %),
- migracja zewnętrzna - 0,3 % (w tym : napływ z zagranicy 0,1% , odpływ - 0,4 %)

*) *Źródło: wstępne dane GUS (nieopublikowane).*

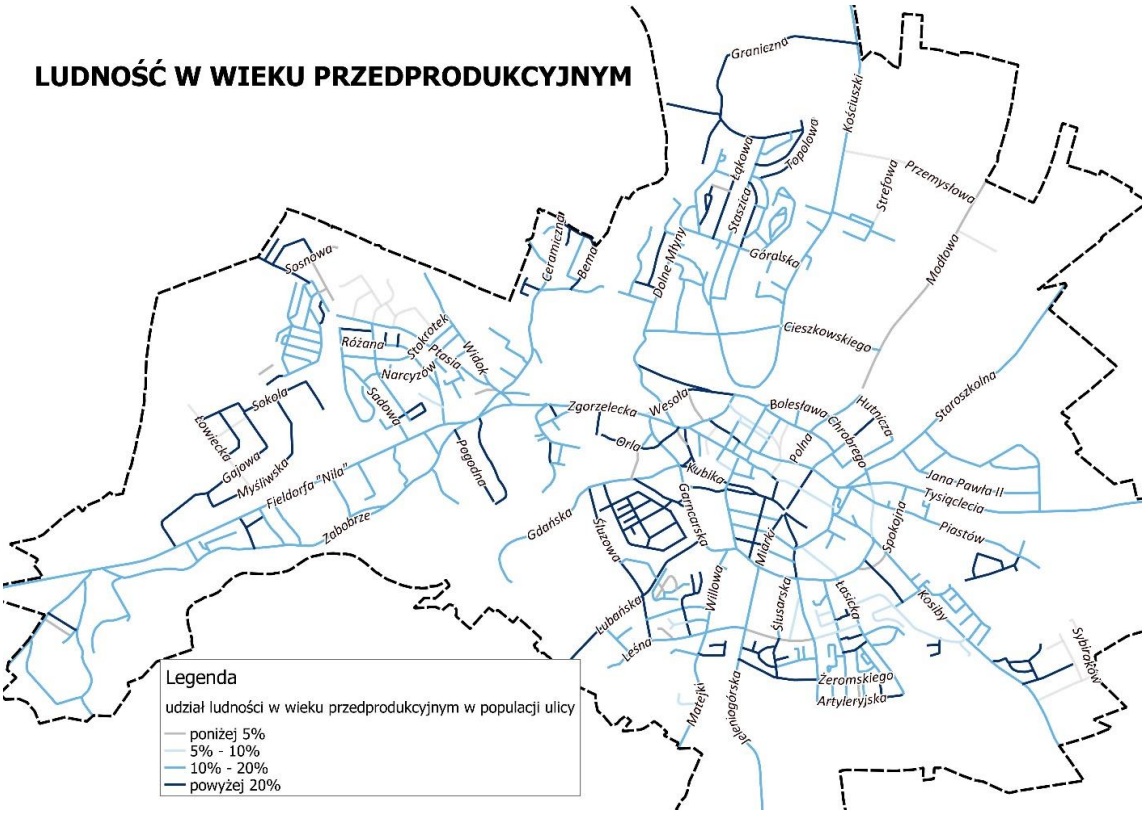

Rysunek 1 Ludność w wieku przedprodukcyjnym

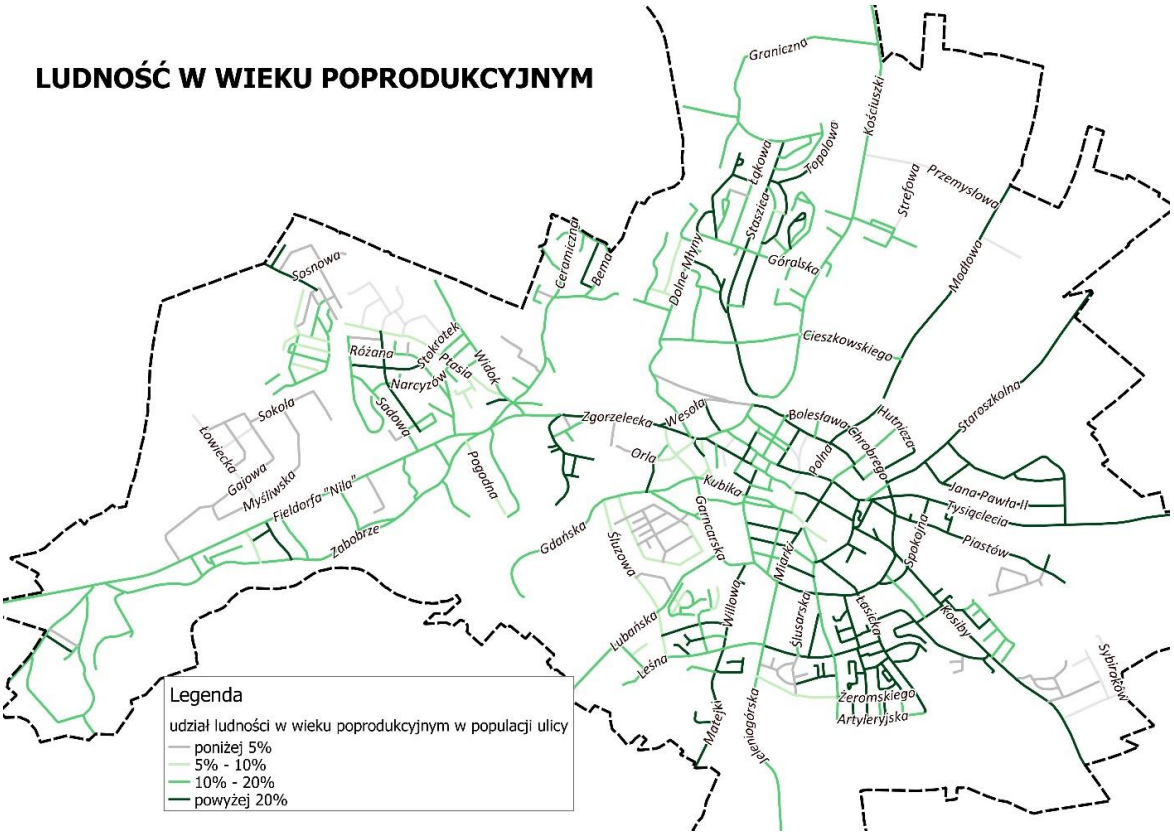

Rysunek 2Ludnośc w wieku poprodukcyjnym

SPRAWY OBYWATELSKIE I ADMINISTRACYJNE

Sprawy USC (nasz urząd obsługuje dwa okręgi rejestracji stanu cywilnego, tj. gminę miejską i wiejską). W 2020 r. sporządzono m.in. 408 aktów urodzeń, 219 aktów małżeństwa, 725 aktów zgonów, wydano 7368 odpisów aktów stanu cywilnego, sprostowano i uzupełniono 96 aktów, wydano 44 decyzje w sprawie zmian imion i nazwisk, przyjęto 1163 oświadczenia o uznaniu ojcostwa. Ponadto sporządzono 712 wzmianek dodatkowych, 5912 przypisków w aktach stanu cywilnego oraz zmigrowano 4164 aktów do rejestru centralnego. Ponadto wydano 227 zaświadczenia oraz udzielono 2 ślubów poza siedzibą USC.

Ewidencja Ludności i Dowody Osobiste m.in.: przyjęto 2446 zgłoszeń meldunkowych, udostępniono 985 razy dane osobowe, wydano 1056 zaświadczeń oraz 2515 dowodów osobistych.

Sprawy wojskowe m.in.: wydano 102 decyzje dotyczące nałożenia i uchylenia obowiązku świadczeń oraz 7 decyzji w sprawie rekompensaty za utracone wynagrodzenia w związku z odbywaniem świadczeń wojskowych. Wezwano 190 poborowych do stawienia się do kwalifikacji wojskowej.

POSTĘPOWANIA SĄDOWE

W sprawozdawanym roku wpłynęły 2 skargi w rozumieniu Kodeksu postępowania administracyjnego. Po przeprowadzeniu postępowania obie skargi uznano za nieuzasadnione.

W sprawozdawanym roku wpłynął 1 wniosek w rozumieniu Kodeksu postępowania administracyjnego. Przedmiotem wniosku była prośba o interwencję w Domu Pomocy Społecznej w Bolesławcu. Wniosek został rozpatrzony przez Komisję Skarg, Wniosków i Petycji, która przyjęła stanowisko uwzględnienia kontroli w Domu Pomocy Społecznej (kontrola została wpisana do planu pracy Komisji na 2021 rok i zostanie przeprowadzona po ustąpieniu ograniczeń wprowadzonych w związku z epidemią COVID-19).

Do samorządowego kolegium odwoławczego zostało zaskarżonych 10 (0,06%) decyzji wydanych przez Prezydenta Miasta. Samorządowe kolegium odwoławcze uchyliło 6 zaskarżonych decyzji. Wojewoda stwierdził nieważność części 2 uchwał

oraz 1 uchwały w całości, a wobec 1 uchwały skierował skargę do sądu administracyjnego. Mieszkanki i mieszkańcy nie złożyli w 2020 roku skarg na akta wydane przez organy gminy.

W sprawozdawanym roku wpłynęło 5 petycji. Uwzględniono 1 petycję. Przedmiotem petycji, którą uwzględniono, było wyremontowanie chodników po obu stronach ulicy Zagłoby. Z kolei przedmiotem petycji, których nie uwzględniono, były: zmiana orła czarnego na białego w herbie miasta Bolesławiec, weryfikacja uprawnień emerytalnych kadry kierowniczej zatrudnionej na etatach w podległych spółkach w celu przejścia tych osób na emeryturę oraz podjęcie przez Radę Miasta uchwały w interesie publicznym.

W roku 2020 r. Gmina Miejska Bolesławiec uczestniczyła w 42 sprawach sądowych, w tym:

1) Sprawy z powództwa/wniosku Gminy Miejskiej Bolesławiec – 10:

   - pozew o zapłatę odsetek za opóźnienie w transakcjach handlowych i rekompensaty za koszty odzyskiwania należności z ustawy o przeciwdziałaniu nadmiernym opóźnieniom w transakcjach handlowych -1,
   - pozew o zwrot bonifikaty – 1,
   - pozew o zapłatę kar umownych – (w toku 1) - 1 - łącznie 2,
   - wnioski o spis inwentarza – 2,
   - wnioski o wyjawienie majątku dłużnika – 3
   - zgłoszenie wierzytelności w postępowaniu upadłościowym (w toku) – 1;

2) Sprawy przeciwko Gminie Miejskiej Bolesławiec - łącznie – 23:

   - pozew o odszkodowanie (szkoda rzeczowa – 1, na osobie – 1 w toku) - 2,
   - pozew o zapłatę kar umownych – 2,
   - pozew o zapłatę – dotacja przedszkole 1 (apelacja), 1 – w toku – łącznie 2,
   - wniosek o zasiedzenie – (1 w toku) – łącznie 3,
   - wniosek o stwierdzenie nabycia spadku – (3 w toku) – 6, łącznie – 9,
   - sprawy o eksmisje – Gmina jako interwenient uboczny – 3,
   - wnioski o zawezwanie do próby ugody – 2.

3) Sprawy z zakresu prawa karnego - 7:

- złożono 5 zawiadomień o podejrzeniu popełnienia przestępstwa,
- złożono 1 zażalenie na umorzenie dochodzenia,
- w 1 sprawie Gmina występowała w charakterze oskarżyciela posiłkowego;
- Sprawy przed Wojewódzkim Sądem Administracyjnym przeciwko Gminie Miejskiej Bolesławiec – 1: skarga na odmowę przyznania dotacji – 1.

4) Sprawy przed Naczelnym Sądem Administracyjnym – 1 - w przedmiocie określenia przypadającej do zwrotu kwoty dofinansowania z udziałem środków z budżetu UE „Odbudowa zbiornika retencyjnego, na terenach powojskowych przy ul. Jeleniogórskiej w Bolesławcu" – oddalono skargę kasacyjną.

W związku z wydanymi w 2020 r. orzeczeniami Gmina była zobowiązana do zapłaty należności z tytułu odszkodowania 55.018 zł, zasądzonych odsetek 13.743,04, łącznie 68.761,04 zł.

KONSULTACJE SPOŁECZNE

Zgodnie z obowiązującą w gminie uchwałą w sprawie zasad przeprowadzania konsultacji z mieszkańcami (nr XL/327/09 Rady Miasta Bolesławiec z dnia 27 maja 2009 r., zmienioną w 2019 r. w celu rozszerzenia formy przeprowadzania konsultacji społecznych, w szczególności składania uwag, opinii lub odpowiedzi drogą elektroniczną, w tym przy wykorzystaniu mediów społecznościowych), w 2020 roku przeprowadzono konsultacje dotyczące:

a) Programu opieki nad zwierzętami bezdomnymi oraz zapobiegania bezdomności zwierząt na terenie Gminy Miejskiej Bolesławiec na 2020 rok,
b) planowanego projektu pt. Polska i Norwegia na europejskim szlaku ceramiki: włączenie Bolesławca i Porsgrunn do międzynarodowej sieci współpracy miast o tradycjach ceramicznych,
c) Rocznego Programu Współpracy Gminy Miejskiej Bolesławiec z organizacjami pozarządowymi oraz z podmiotami prowadzącymi działalność pożytku publicznego na rok 2021.

INFORMACJA PUBLICZNA

Do urzędu wpłynęło w 2020 r. , 89 wniosków o udostępnienie informacji publicznej. Dotyczyły one m.in. prośby o kopię umów/zleceń firmą Otomedia za 2019 rok, ilość zgonów w 2019, Uchwała - intronizacja Jezusa Chrystusa, dot. urządzeń badających jakość powietrza, dane na temat dróg rowerowych. Czy radni przyjęli uchwałę w sprawie szczegółowych wymogów dotyczących raportu o stanie gminy, wpisu do rejestru działalności regulowanej z zakresu odbierania odpadów, informacji dotyczącej prac związanych z usuwaniem i unieszkodliwianiem azbestu w roku 2019, prenumerat pism prawniczo-biznesowych, postępowania o zamówienie publiczne, opieka nad bezdomnymi zwierzętami i ich wyłapywanie, liczba mieszkańców, zatrudnienie IOD, informacji dotyczącej wysokości ceny, jaką płacą Państwo aktualnie za zakup energii elektryczne, ograniczeń i zakazów w zakresie eksploatacji instalacji, w których następuje spalanie paliw, budżet obywatelski, uchwała o zasadach i warunkach sytuowania obiektów małej architektury, decyzje dot. Decyzji środowiskowych, zakresie systemu bezpieczeństwa informacji, podjętych w Państwa gminie środków ochrony krajobrazu. Zapytanie czy lista wyborców została przekazana Poczcie, wykaz szkół które skorzystały z pomocy dydaktycznej, rejestr planów, czy działka jest drogą publiczną, dot. Energi eterycznej oraz Punktów Poboru, udzielonych przez Państwa jednostkę zamówień publicznych dla progów stosowania ustawy z dnia 29 stycznia 2004 r., opłata ponoszona za gospodarowanie odpadami 1 Mg, jakie środki finansowe posiada Urząd na działanie: Kultura, sztuka ochrona dóbr kultury i dziedzictwa narodowego. Prośba o wskazanie kontaktu e-mail oraz telefonicznego do koordynatorów działu/biura/zespołu, budżet obywatelski, czy był budżet obywatelski, zasadach funkcjonowania organów władzy publicznej, przetargu na dostawy fabrycznie nowych autobusów miejskich, nt. wykorzystania technologii w rozwoju miasta, dane dotyczące - mieszkań komunalnych. Informacja w zakresie eko mobilności, sprawie przekazanych środków ochrony osobistej dla mieszkańców. Ankieta EZD, skanu/kserokopii wszystkich decyzji o warunkach zabudowy, czy na obszarze Bolesławca została podjęta uchwała na podstawie art. 37a ust. 1 ustawy z dnia 27 marca 2003 r. o planowaniu i zagospodarowaniu przestrzennym. Czy został przeprowadzony audyt Stron Internetowych. Jaką kwotę w skali roku wydatkuje Gmina na zakup środków chemicznych stosowanych do uzdatniania wody i jej ochrony bakteriologicznej, liczba mieszkańców w gminie, wpis

hipoteczny w księdze wieczystej, pracownik audytor. Ankieta- instrumenty wspierania w warunkach pandemii, gminny program ochrony środowiska, płyny do dezynfekcji, system dla sygnalistów, dot. Naborów na wolne stanowiska, nabory na stanowiska w FB. Informacja o pożyczkach i kredytach, deklaracja na opłatę za korzystanie z przystanków przez PKS, Gminny program ochrony zabytków, Filmy z napisami na stronie UM, Audyt Strony Internetowej, rejestru wszystkich umów dotyczących wydanych koncesji na wydobycie i sprzedaż polskich kopalin. Dofinansowanie do instalacji fotowoltaicznych. Nazwa i informacje o podmiocie dostarczającym informacje prawną, stosowane zabezpieczenia w jednostce dla danych osobowych. Wykaz mieszkańców, rejestr wyborców, ewidencja ludności, wydatki na przyłbice i maseczki w ostatnich 6 mc, treści warunków emisji wszystkich serii obligacji wyemitowanych przez Państwa jednostkę, koszty utrzymania urzędu za 2018r., koszty utrzymania urzędu za 2019r. Zapytanie o cmentarze żydowskie, rozwiązania cyfrowe oferuje urząd mieszkańcom, realizacja zadań w obszarze zarządzania budynkami i lokalami mieszkalnymi, informacja o przetargu na Utworzenie SIP. Przebudowa drogi Kleeberga i ul. Starzyńskiego, czy na obszarze Bolesławca została podjęta uchwała o planowaniu i zagospodarowaniu przestrzennym w sprawie ustalenia zasad i warunków sytuowania, umowa w spr. Zamówienia publicznego - REKORD, dostawa systemów dziedzinowych, sprzedaż alkoholu – ograniczenia, uchwała o planowaniu i zagospodarowaniu przestrzennym. Stosowanie globalnych numerów lokalizacyjnych, zapytanie na temat ul. Turkusowej Kruszyn, kto jest zarządcom, umieszczenie grafiki "Bolesławiec solidarny z kobietami", budżetu gminy, na inwestycje, wydatki, placówki oświatowe (utworzenie), środki ochrony osobistej, listy podmiotów uiszczających podatek od nieruchomości zajętych na cele kolejowe, podanie daty przeprowadzonego w Waszym Urzędzie obowiązkowego audytu w 2019 oraz 2020, Bezpieczeństwa Informacji Krajowych Ram Interoperacyjności w skrócie KRI, pozwolenia na odbiór nieczystości, informacja o terenach gminy, farmy fotowoltaiczne, Programy "Tajemnica zaginionej skarbonki". Ankieta dot. zdalnej rekrutacji i adaptacji pracowników w COVID-19, dokumentacja lekarsko-weterynaryjna bezdomnych zwierząt z lat 2017-2020, zabezpieczenia w przenośne urządzenia sanitarne.

W przypadku 83 wniosków (92% wszystkich wniosków), które wpłynęły do Urzędu została udostępniona informacja wnioskodawcy. Na sześć 6 wniosków nie udzielono odpowiedzi (6% wszystkich wniosków). Z czego jeden 1 wniosek został skierowany

do Urzędu Gminy Wiejskiej oraz jeden 1 wniosek o udzielenie informacji publicznej dotyczył Ministerstwa (1% wszystkich wniosków).

W roku 2020 nie wpłynęły odwołania od decyzji odmawiających udostępnienia informacji publicznej, nie złożono również skarg do sądów administracyjnych, dotyczących dostępu do informacji publicznej.

ZATRUDNIENIE

W 2020 roku spadła ilość zatrudnienia w Urzędzie, co podyktowane było odejściami na emeryturę, które nie były uzupełniane nowymi osobami z naborów, w związku z ograniczeniami, jakie przyniosło nam wystąpienie stanu epidemii ogłoszone w kraju. Zakresy czynności zostały rozdzielone między dotychczasowych pracowników, którzy czasowo realizują powierzone im zadania. W odniesieniu do roku poprzedniego zatrudnienie w Urzędzie Miasta zmniejszyło się o 14 osób, ze 114 pracowników na początku stycznia 2020 r. do 100 pracowników na koniec 2020 r.

Z przeprowadzonej w 2020 r. oceny zadowolenia mieszkanek i mieszkańców z obsługi w urzędzie wynika, że ogólna ocena działania Urzędu jest bardzo dobra (analizowano: terminowość załatwiania spraw, dostęp do informacji o sposobie załatwienia sprawy, cechy obsługujących urzędników).

PRZESTĘPCZOŚĆ W GMINIE

Na rzecz utrzymania bezpieczeństwa i porządku w Bolesławcu oprócz Policji działa Straż Miejska.

Realizacja głównego celu, dla którego została powołana Straż Miejska, tj. ochrona porządku publicznego na terenie miasta Bolesławiec odbywała się poprzez wykonywanie szczegółowych zadań określonych w art. 11 ustawy o strażach gminnych, do których należą:

1) ochrona spokoju i porządku w miejscach publicznych;
2) czuwanie nad porządkiem i kontrola ruchu drogowego – w zakresie określonym w przepisach o ruchu drogowym;

3) współdziałanie z właściwymi podmiotami w zakresie ratowania życia i zdrowia obywateli, pomocy w usuwaniu awarii technicznych i skutków klęsk żywiołowych oraz innych miejscowych zagrożeń;
4) zabezpieczenie miejsca przestępstwa, katastrofy lub innego podobnego zdarzenia albo miejsc zagrożonych takim zdarzeniem przed dostępem osób postronnych lub zniszczeniem śladów i dowodów, do momentu przybycia właściwych służb, a także ustalenie, w miarę możliwości, świadków zdarzenia;
5) ochrona obiektów komunalnych i urządzeń użyteczności publicznej;
6) współdziałanie z organizatorami i innymi służbami w ochronie porządku podczas zgromadzeń i imprez publicznych;
7) doprowadzanie osób nietrzeźwych do izby wytrzeźwień lub miejsca ich zamieszkania, jeżeli osoby te zachowaniem swoim dają powód do zgorszenia w miejscu publicznym, znajdują się w okolicznościach zagrażających ich życiu lub zdrowiu albo zagrażają życiu i zdrowiu innych osób;
8) informowanie społeczności lokalnej o stanie i rodzajach zagrożeń, a także inicjowanie i uczestnictwo w działaniach mających na celu zapobieganie popełnianiu przestępstw i wykroczeń oraz zjawiskom kryminogennym i współdziałanie w tym zakresie z organami państwowymi, samorządowymi i organizacjami społecznymi.

Pomimo ogłoszonego w Polsce w roku 2020 stanu epidemii związanego z rozprzestrzenianiem się koronawirusa COVID-19, strażnicy miejscy wykonywali wszystkie zadania z zachowaniem środków bezpieczeństwa.

Przedstawione poniżej dane statystyczne dotyczące działalności Straży Miejskiej obejmują okres od 1 stycznia 2020 roku do 31 grudnia 2020 roku.

W okresie sprawozdawczym zrealizowano **620** służb. Podczas służb strażnicy podjęli **12.017** interwencji, w tym **1.945** interwencji podjęto wskutek zgłoszeń mieszkańców.

Podjęte interwencje ujawniły **1.352** wykroczeń. W **579** przypadkach wobec sprawców wykroczeń zastosowano art. 41 kodeksu wykroczeń, **670** ukarano mandatami karnymi na łączną kwotę **74.850,00** zł (siedemdziesiąt cztery tysiące osiemset pięćdziesiąt złotych), a wobec **31** skierowano do Sądu Rejonowego w Bolesławcu wnioski o ukaranie.

W obszarze innych działań o charakterze prewencyjno – represyjnym strażnicy miejscy m.in.:

- ujawnili **9** przestępstw,
- **25** razy zabezpieczali miejsca przestępstwa, katastrofy lub innego podobnego zdarzenia albo miejsca zagrożone takim zdarzeniem,
- doprowadzili do miejsca zamieszkania lub jednostki Policji celem przewiezienia do wytrzeźwienia **11** osób nietrzeźwych, których stan zagrażał ich życiu lub zdrowiu.

Inne działania:

- zabezpieczanie miejsc niebezpiecznych (pomoc w zabezpieczaniu miejsc niewybuchów, pomoc w przeprowadzeniu ewakuacji mieszkańców w związku z zagrożeniem spowodowanym niewybuchem i prowadzenie w tym zakresie akcji informacyjnej, pomoc w zabezpieczeniu terenów wokół palących się budynków mieszkalnych jak również palących się altanek czy nieużytków, zabezpieczanie mieszkań, w których stwierdzono zagrożenie związane z palącymi się sadzami w kominach czy nieszczelnymi i niedrożnymi przewodami kominowymi, czy też używaniem nieczynnego pieca do przyjazdu Straży Pożarnej, zabezpieczanie miejsc kolizji drogowych, zabezpieczenie miejsc niebezpiecznych powstałych w wyniku porywistego wiatru jak uszkodzone sygnalizacje świetlne, powalone drzewa utrudniające ruch, zniszczone urządzenia użyteczności publicznej, zabezpieczenie dróg publicznych w związku z rozlanymi substancjami ropopochodnymi stwarzającymi zagrożenie w ruchu, zabezpieczenie miejsc występowania dzikich rojów pszczół, zabezpieczenie uszkodzonych latarni, uszkodzonych studzienek telekomunikacyjnych itp.),

- prowadzenie działań związanych z przeciwdziałaniem rozprzestrzeniania się koronawirusa SARS-CoV-2 (prowadzenie akcji informacyjnych, kontrolowanie miejsc publicznych pod kątem przestrzegania obowiazujących zakazów, nakazów i ograniczeń w związku z wystąpieniem stanu epidemii, w tym kontrole w autobusach komunikacji miejskiej pod kątem przestrzegania obowiązku zasłaniania ust i nosa oraz zachowania wymaganych odstępów),

- zabezpieczanie terenów koncertów i imprez okolicznościowych realizowanych na terenie miasta (ochrona porządku publicznego w związku z imprezami okolicznościowymi, sportowymi i innymi akcjami organizowanymi na terenie miasta Bolesławiec: Bolesławieckie Święto Ceramiki, Wielka Orkiestra Świątecznej Pomocy, wiec wyborczy),

- schwytanie **58** psów,

- prowadzenie ewidencji psów, których właściciele mieszkają bądź posiadają siedziby na terenie miasta Bolesławiec; w ramach realizacji tego zadania w roku 2020 zarejestrowano **31** trwale oznakowanych psów,

- wykonywanie Zarządzenia Prezydenta Miasta Bolesławiec nr 319/07 z dnia 22 listopada 2007 w sprawie zasad wjazdu, poruszania się oraz postoju na drodze wewnętrznej – ul. Rynek w Bolesławcu (wydano **111** zezwoleń),

- w okresie wakacyjnym prowadzono kontrole w rejonie: obiektu „Leśny Potok" przy ul. Jeleniogórskiej i niestrzeżonych akwenów wodnych (działania prowadzone były m.in. w rejonie rzeki Bóbr, na tzw. „żwirowniach" i miały służyć przede wszystkim zwiększeniu bezpieczeństwa osób tam wypoczywających),

- strażnicy miejscy od poniedziałku do soboty, dwukrotnie w ciągu dnia (rano i wieczorem) kontrolowali miejsca gdzie przebywały osoby bezdomne (ogródki działkowe, obudowy śmietnikowe, klatki schodowe i piwnice). W okresie sprawozdawczym wykonano ponad **680** kontroli w tym zakresie. Dodatkowo w okresie świątecznym funkcjonariusze Straży Miejskiej w Bolesławcu z Miejskim Ośrodkiem Pomocy Społecznej dotarli do osób bezdomnych przekazując trwałą żywność,

- przekazano odpowiednim instytucjom ponad **1.500** zgłoszeń porządkowych,

- strażnicy miejscy wielokrotnie przeprowadzali kontrole przestrzegania i stosowania przepisów o utrzymaniu czystości i porządku w gminach, o ochronie środowiska oraz stanu higieniczno-sanitarnego w mieście, w tym m.in. dokonano około **100** kontroli spalania,

- strażnicy miejscy, po uzyskaniu uprawnień, rozpoczęli w roku 2020 przeprowadzanie kontroli, mających na celu weryfikację obowiązku złożenia deklaracji o wysokości opłaty za gospodarowanie odpadami komunalnymi oraz ich zgodności ze stanem faktycznym,

- w czasie służby patrolowej strażnicy miejscy kontrolowali placówki oświatowe w tym: przedszkola, szkoły i Orliki. W okresie sprawozdawczym przeprowadzono ponad **3.700** kontroli w tym zakresie,

- w okresie sprawozdawczym strażnicy miejscy wielokrotnie podejmowali działania zmierzające do usunięcia pojazdów znajdujących się na drogach publicznych, których stan wskazywał na to, iż są nieużywane (**43** postępowania).

DZIAŁANIA PROFILAKTYCZNE STRAŻY MIEJSKIEJ W BOLESŁAWCU

Poza działaniami o charakterze prewencyjno – represyjnym prowadzonymi wobec dorosłych sprawców wykroczeń strażnicy miejscy podejmowali w 2020 roku szereg działań o charakterze profilaktycznym i prewencyjnym wobec osób nieletnich naruszających porządek prawny, które przedstawiały się zgodnie z poniższym.

„Bezpieczna Droga Do Szkoły Przez Cały Rok Szkolny"

Funkcjonariusze Straży Miejskiej w Bolesławcu przeprowadzili działania opierające się na wzmożonych patrolach w okolicach bolesławieckich szkół. Prowadzone działania ukierunkowane są na kontrole przestrzegania przepisów ruchu drogowego przy szkołach w newralgicznych miejscach takich jak: przejścia dla pieszych, obręby skrzyżowań oraz zatoki autobusowe przy szkołach. Ponadto w ramach tych działań prowadzone są działania wspierające w ramach programu ***„Żółta kartka"*** ze szczególnym zwróceniem uwagi na zachowania aspołeczne młodych osób tj.: wagary, sięganie po różnego rodzaju używki czy różnego rodzaju akty wandalizmu. W roku sprawozdawczym z uwagi na stan pandemii i tym samym zdalna naukę uczniów program ten realizowany był w znacznie krótszym czasookresie, tj. styczeń-luty 2020 i wrzesień-październik 2020).

W roku 2020 przeprowadzono ponad **746 interwencji** wobec osób nieletnich.

„Mój rower – moja własność"

W okresie realizacji *Projektu* strażnicy miejscy przeprowadzili działania w ramach programu pn.: „Mój rower – moja własność!”. Program prewencyjny został stworzony przez Straż Miejską w Bolesławcu i polega na znakowaniu rowerów w celu zapobieżenia ich kradzieży oraz identyfikacji odnalezionych rowerów. Celem akcji jest propagowanie szeroko rozumianego bezpieczeństwa związanego z ruchem rowerów, posiadaniem elementów odblaskowych czy kasków ochronnych. W roku 2020 oznakowano 28 rowerów.

Konkurs plastyczny pn. „Ze smogiem wygramy, gdy o czyste powietrze sami zadbamy” (październik-grudzień 2020 rok)

Konkurs przeznaczony był dla uczniów klas I-III szkół podstawowych i polegał na wykonaniu pracy plastycznej, która swoim przekazem miała zobrazować tematykę związaną z problematyką smogu, konsekwencji z nim związanych oraz wskazywać, że każdy z nas ma wpływ na stan powietrza, którym oddychamy. Do konkursu zgłoszono około 200 prac, które zostały poddane ocenie jury, składającego się z pracowników Straży Miejskiej w Bolesławcu, jak również CIK „Orzeł”. W wyniku oceny, wyłoniono 9 zwycięskich prac po 3 w każdej z kategorii wiekowej oraz 7 prac wyróżniono. Rysunki laureatów konkursu zdobią przygotowane na rok 2021 kalendarze.

Konkurs filmowy pn. „Kieruj sam swoim życiem, nie pozwalaj na to dopalaczom" – I edycja konkursu filmowego (październik-grudzień 2020 rok)

Przedmiotem konkursu było nakręcenie krótkiego filmu, przez uczniów klas VII i VIII Szkół Podstawowych, przez który młodzież pokazała swoim rówieśnikom, że dopalacze rujnują życie i powodują, że tracimy kontrolę nad samym sobą, tym samym przekreślając realizacje marzeń i planów, a nawet doprowadzają do śmierci. Głównym założeniem konkursu było zaangażowanie młodzieży do działań profilaktycznych, wyposażenie uczniów w wiadomości i umiejętności, które pomogą im radzić sobie w trudnych sytuacjach, ukazanie destrukcyjnych skutków dopalaczy oraz uświadomienie i rozpoznanie sytuacji ryzykownych zachowań i tym samym wykształcenie umiejętności mówienia "nie" tzw. asertywności, które wykorzystają w przypadku nacisku grupy rówieśniczej. Ważnym celem jest uwrażliwienie na zagrożenia wynikające ze sztucznego redukowania przeżywanych uczuć i emocji oraz kształtowanie w świadomości uczniów poczucia odpowiedzialności za siebie i swoje decyzje.

Obok realizacji programów profilaktycznych strażnicy miejscy prowadzą bieżącą edukację społeczności lokalnej w zakresie stosowania prawa miejscowego. Straż Miejska w Bolesławcu głównie poprzez stronę internetową oraz informowanie mediów lokalnych prowadziła kampanie informacyjne na tematy związane z zadaniami straży miejskich.

Straż Miejska w Bolesławcu w ramach swojej działalności ściśle współpracuje z wieloma instytucjami i innymi jednostkami do których należą: Policja, Straż Pożarna, Pogotowie Ratunkowe, Bolesławiecki Ośrodek Kultury – Międzynarodowe Centrum Ceramiki, Centrum Integracji Kulturalnej „Orzeł", Miejski Ośrodek Sportu i Rekreacji, Zarząd Rejonowy PCK, Miejski Ośrodek Pomocy Społecznej, Miejskie Centrum Edukacji Ekologicznej, zarządcy wspólnot mieszkaniowych, zarządcy dróg, spółki miejskie oraz poszczególne Wydziały Urzędu Miasta Bolesławiec.

Opisane powyżej działania Straży Miejskiej spotkały się z przychylnym przyjęciem przez społeczność lokalną, co świadczy o właściwym kierunku działania Straży Miejskiej w Bolesławcu.

REALIZOWANE ZADANIA ZGODNIE Z ART. 20. USTAWY O ZARZĄDZANIU KRYZYSOWYM

Głównym dokumentem stanowiącym podstawę działań w zakresie zarządzania kryzysowego jest Gminny Plan Zrządzania Kryzysowego, który podlega ciągłej aktualizacji. Aktualizacje dokonywane są na podstawie otrzymywanych danych, ale także w wyniku analizy występujących zdarzeń co skutkuje zmianami procedur w celu ich usprawnienia i dostosowania do zmieniających się warunków.

1) całodobowe alarmowanie członków gminnego zespołu zarządzania kryzysowego, a w sytuacjach kryzysowych zapewnienie całodobowego dyżuru w celu bieżącego przepływu informacji oraz dokumentowania prowadzonych czynności:

W tym celu zapewniono całodobowy dyżur pod telefonem. Dyżur pełnią pracownicy Wydziału Spraw Obywatelskich na podstawie zatwierdzonego harmonogramu. Zapewnia to 24 godzinny przepływ informacji pomiędzy podmiotami zarządzania kryzysowego na terenie Gminy Miejskiej Bolesławiec, tak nadrzędnymi jak i współpracującymi; Łącznie przekazano 106 ostrzeżeń meteorologicznych o nadanym stopniu ważności od 1-2 dotyczących bezpośrednio naszego terenu. W ramach dyżuru przekazywane są również informacje od podmiotów ratowniczych dotyczące pożarów, zdarzeń o charakterze zagrożeń miejscowych, rannych i padłych zwierząt, informacje o potrzebie usuwania zanieczyszczeń powypadkowych z dróg miejskich, wiatrołomach i innych sytuacjach, w których potrzebna jest interwencja służb miejskich. Sprawne działanie w tym zakresie opiera się na dobrej współpracy z ze stanowiskami dyżurnymi służb takich jak Straż Pożarna, Policja, Straż Miejska i innych w zależności od rodzaju zdarzenia.

2) współdziałanie z centrami zarządzania kryzysowego organów administracji publicznej:

Utrzymywanie stałego kontaktu z Wojewódzkim Centrum Zarządzania Kryzysowego, Powiatowym Centrum Zarządzania Kryzysowego oraz z Gminnymi Centrami Zarządzania kryzysowego (komórkami zajmującymi się zarządzaniem kryzysowym). Działania w tym zakresie, w głównej mierze, polegają na przekazywaniu informacji i raportowaniu. Często jest to także wymiana doświadczeń w zakresie zapobiegania różnego rodzaju zagrożeniom. W celu pogłębienia współpracy oraz sprawdzenia procedur powiadamiania realizowane są różnego

rodzaju treningi. Proces szkolenia w województwie dolnośląskim został w 2020 roku bardzo mocno ograniczony z powodu zagrożenia globalną pandemią wirusa SARS CoV-2. W związku z tym nabywanie wiedzy zostało zredukowane do minimum – zwłaszcza w sposób praktyczny – ze względu na ograniczenie bezpośrednich kontaktów uczestników przez większość 2020 roku. Mimo to, w sposób zdalny, udało się przeprowadzić trzy treningi, w tym:

- 1 sierpnia 2020 r. - trening wojewódzki Systemu Wczesnego Ostrzegania;
- 16 września 2020 r. - trening wojewódzki Stałego Dyżuru;
- 6 października 2020 r. - trening ogólnokrajowy RENEGATE/SAREX/20.

Przy okazji takich treningów sprawdzane są różne kanały łączności pomiędzy podmiotami działającymi w systemie zarządzania kryzysowego. Główny kanałem łączności jest łączność radiowa. Co poniedziałek przeprowadzane jest sprawdzenie łączności z gminami przez Powiatowe Centrum Zarzadzania Kryzysowego w ramach systemu łączności Starosty Bolesławieckiego. Gmina Miejska Bolesławiec jest użytkownikiem odrębnej częstotliwości na podstawie pozwolenia radiowego. Procedurę jego przedłużenia rozpoczęto w 2020 r. Zakończyła się ona 1 lutego 2021 r wydaniem pozwolenia radiowego nr RRL/R/A/0025/2020.

3) nadzór nad funkcjonowaniem systemu wykrywania i alarmowania oraz systemu wczesnego ostrzegania ludności:

W 2020 roku dokonano 4 przeglądów systemu ostrzegania i alarmowania ludności. Wszelkie nieprawidłowości zgłaszano podmiotowi serwisującemu i niezwłocznie usuwano. W skład systemu wchodzi siedem syren elektronicznych i tyle samo stacji obiektowych, które sterowane są ze stacji bazowej. Trening systemu, łącznie z uruchomieniem syren, przeprowadzony został 1 sierpnia 2020r. w ramach treningu wojewódzkiego. „Ciche" włączanie systemu jest realizowane w każdy poniedziałek. Niestety nie udało się pozyskać środków na rozbudowę systemu w ramach programu „Modernizacji radiowego analogowego systemu alarmowania i powiadamiania ludności opartego elektroniczne syreny alarmowe" Przygotowany przez Dolnośląski Urząd Wojewódzki został zawieszony z powodu braku środków. Ostrzeganie i informowanie ludności jest realizowane również poprzez System SISMS. W 2020 roku system ten został użyty do informowania w ramach zdarzeń kryzysowych 10 razy. Większość przesłanych informacji, oprócz ostrzeżeń meteorologicznych, dotyczyła walki z pandemią CoVid 19.

4) współpracę z podmiotami realizującymi monitoring środowiska:

Podmioty realizujące monitoring środowiska stanowią element wojewódzkiego systemu zarządzania kryzysowego. W 2020 r. nie było zdarzeń z zakresu zarządzania kryzysowego, które wymagałoby współpracy z tymi podmiotami.

5) współdziałanie z podmiotami prowadzącymi akcje ratownicze, poszukiwawcze i humanitarne:

Zadanie to dotyczy głownie współpracy z Komendą Powiatową Państwowej Straży Pożarnej w Bolesławcu. Współdziałanie polega na przepływie informacji na temat zdarzeń z terenu miasta z udziałem zastępów PSP(OSP). Niektóre przypadki wymagają zaangażowania sił i środków Gminy Miejskiej Bolesławiec. Najlepszym przykładem takiego współdziałania w roku 2020 była ewakuacja ludności z 15 maja. Była ona skutkiem odnalezienia niewybuchu z czasów II Wojny Światowej na posesji przy ul. Góralskiej. Dzięki współpracy ze służbami przeprowadzono ewakuację, która objęła ok. 1500 osób. Udało się skorelować działania funkcjonariuszy Policji z KPP w Bolesławcu, Oddziału Prewencji Policji z Wrocławia, żołnierzy WOT, funkcjonariuszy Straży Miejskiej, strażaków z KPPSP w Bolesławcu, zespołu ratownictwa medycznego oraz wielu innych podmiotów. Największym utrudnieniem było to, że wszystkie działaniach prowadzono w rygorach sanitarnych wprowadzonych w związku z pandemią CoVid 19.

6) realizację zadań stałego dyżuru na potrzeby podwyższania gotowości obronnej państwa:

Zgodnie z zarządzeniem Nr 585 Wojewody Dolnośląskiego z dnia 7 listopada 2019 r. w sprawie organizacji i funkcjonowania Systemu Stałych Dyżurów na obszarze Województwa Dolnośląskiego, opracowane i podpisane zostało zarządzenie nr 115/2020 z dnia 14 maja 2020 r. w sprawie organizacji i funkcjonowania Systemu Stałych Dyżurów na obszarze Gminy Miejskiej Bolesławiec.

GOSPODARKA MIESZKANIOWA I KOMUNALNA

GOSPODARKA MIESZKANIOWA

Łącznie w zasobie gminy, na dzień 1 stycznia 2020 r., znajdowało się 1280 mieszkań, a na dzień 31 grudnia 2020 r. 1257 mieszkań. Zmniejszenie liczby

mieszkań związane było z przeznaczeniem do sprzedaży (22 mieszkania), oraz łączeniem 2 mieszkań w celu poprawienia warunków sanitarnych. Wykaz mieszkań stanowiący mienie gminy znajduje się w załączniku niniejszego dokumentu.

Przeciętna powierzchnia użytkowa mieszkania, na dzień 1 stycznia 2020 r., wynosiła 42,11 m^2.

W roku 2020 oddano do użytkowania 29 mieszkania, znajdujące się w mieszkaniowym zasobie Gminy Miejskiej Bolesławiec. Zasady przyznawania mieszkań reguluje *Uchwała Rady Miasta Bolesławiec nr XXXIII/286/08 z dnia 17 grudnia 2008 r. w sprawie ustalenia zasad wynajmowania lokali wchodzących w skład mieszkaniowego zasobu Gminy Miejskiej Bolesławiec,* przydziały realizowane są na podstawie „wykazu osób uprawnionych do zawarcia umów najmu lokali”, oraz wniosków o dostarczenie lokalu socjalnego na podstawie wyroku sądu. Wykaz osób uprawnionych do zawarcia umów najmu lokali sporządzany jest w MZGM na podstawie złożonych wniosków, który wstępnie opiniuje Zespół ds. Mieszkaniowych powołany Zarządzeniem Prezydenta Miasta Bolesławiec. W skład Zespołu wchodzą: 3 radnych z Komisji Infrastruktury Gospodarki Przestrzennej i Budownictwa, 1 osoba – pracownik z Urzędu Miasta, oraz Zastępcza Dyrektora MZGM. Ostateczny wykaz, po uzyskaniu opinii Komisji Infrastruktury Gospodarki Przestrzennej i Budownictwa Rady Miasta Bolesławiec, zatwierdza Prezydent Miasta Bolesławiec. Decyzje w sprawie zasiedlania mieszkań podejmuje I Zastępca Prezydenta Miasta Bolesławiec, na podstawie wskazania i zaopiniowania przez Miejski Zakład Gospodarki Mieszkaniowej listy kandydatów z ww. wykazu.

Niewykorzystanych było 22 wolnych mieszkań. Przyczyną były trwające remonty.

W 2020 roku wszczęto 15 postępowań eksmisyjnych, dotyczących opuszczenia lokali mieszkalnych, będących w zasobach gminy. W tymże roku zakończyło się 7 takich postępowań, w rezultacie wyeksmitowano 18 osób. Powodem wszczęcia postępowań były zadłużenia czynszowe, zakłócanie spokoju i dewastacja mienia.

Na dzień 01 stycznia 2020 roku zaległości w opłatach za mieszkania będące w zasobie gminy wynosiły łącznie 2 178 227 zł, a dotyczyły 679 najemców. Na dzień 31 grudnia 2020 roku dane te przedstawiały się następująco: zaległości wynosiły 2 095 937 zł, dotyczyły 601 najemców.

W 2020 r. dokonano remontu 31 wolnych lokali mieszkalnych, znajdujących się przy ulicach:

- Bankowa 6/11
- Cicha 8/7
- Daszyńskiego 13B/8
- Garncarska 22/5
- Gdańska 39/2
- Komuny Paryskiej 33/10, 33/6, 9/3
- Kościelna 11/12 m6
- Kościuszki 37A/7, 41/12, 43/7, 45/10, 47/3, 47/4, 47/8, 49/1
- Królowej Jadwigi 1B/6
- Kubika 21/8
- Żwirki i Wigury 5/5
- Lipowa 20/2
- K. Miarki 21A/4
- Zacisze 9/4
- Ogrodowa 5/3
- Polna 18/8
- Rynek 22/23 m4, 22/23 m9
- Słowackiego 12/7
- Warszawska 19/5
- Wojska Polskiego 6/115, 6/313

Fot. 1 Zdjęcia po remoncie z lokalu: ul. Lipowa 20 m. 2

Remonty wolnych mieszkań obejmowały m.in. wymianę instalacji elektrycznej, wod.-kan. gazowej, remont etażowego centralnego ogrzewania, naprawę tynków, wymianę posadzek i podłóg, układanie wykładzin podłogowych, naprawę bądź wymianę stolarki okiennej i drzwiowej, malowanie.

Wykonano remont klatki schodowej przy ul. Drzymały 8 w Bolesławcu.

Fot. 2 Zdjęcia po remoncie klatki schodowej przy ul. Drzymały 8.

Wykonana została wymiana stolarki budowlanej w 0 budynkach, w 11 lokalach mieszkalnych.

Miejski Zakład Gospodarki Mieszkaniowej w Bolesławcu wykonywał m. in: prace konserwacyjne, remonty i naprawy bieżące w budynkach będących w 100% własnością Gminy Miejskiej Bolesławiec oraz w komunalnych lokalach mieszkalnych w następującym zakresie:

- Roboty dekarsko – blacharskie (16 zrealizowanych zgłoszeń na różnych adresach). Prace polegały na: miejscowych naprawach połaci

dachowych, uzupełnieniu i wymianie obróbek blacharskich, naprawie i wymianie rynien, rur spustowych oraz czyszczeniu rynien.

- Roboty hydrauliczne (181 zrealizowanych zgłoszeń na różnych adresach) w zakresie instalacji wod.-kan., c.o. i gazowej. Prace polegały m.in. na: wymianę instalacji wodociągowych i kanalizacyjnych, usuwaniu niedrożności kanalizacji, usuwaniu awarii c.o., nieszczelności instalacji gazowych wraz z wymianą odcinków instalacji gazowych. Wymieniono 30 szt. wodomierzy.
- Roboty elektryczne (98 zrealizowanych zgłoszeń na różnych adresach) w zakresie napraw bieżących w budynkach i mieszkaniach polegające m.in. na: usuwaniu awarii, wymianie instalacji elektrycznej w mieszkaniach, piwnicach, strychach i klatkach schodowych.
- Roboty stolarskie (71 zrealizowanych zgłoszeń na różnych adresach): polegające na wykonaniu stolarki okiennej (okna do piwnic), naprawach stolarki drzwiowej i okiennej na klatkach schodowych, piwnicach i strychach, układaniu wykładzin podłogowych, naprawie podłóg drewnianych.
- Roboty budowlane (21 zrealizowanych zgłoszeń na różnych adresach). Prace obejmowały m.in. naprawę ścian, tynków, wewnętrznych i zewnętrznych, zaprawianie bruzd po instalacjach.
- Roboty zduńskie (69 zrealizowanych zgłoszeń na różnych adresach): wykonywano remonty pieców, polegające na rozebraniu korony pieców i czyszczeniu z sadzy, wykonano przebudowę 1 pieca, wymieniono przepalone rury zapiecowe oraz wybudowano 18 nowych pieców kaflowych.

W zasobie gminy w 2020 r. znajdowało się 229 szt. lokali/budynków niemieszkalnych, które wykorzystano w następujący sposób:

- Lokale użytkowe – 92 szt.
- Garaże – 104 szt.
- Komórki – 33 szt.

Na początku 2020 roku na mieszkanie z zasobu gminy oczekiwały 134 osoby, pod koniec 2020 roku było 128 osób.

Średni czas oczekiwania na otrzymanie mieszkania w Gminie do końca 2020 r. wyniósł ok. 30 miesięcy.

SPRZEDAŻ WYROBÓW I SKŁADNIKÓW MAJĄTKOWYCH W 2020 R.

1. W roku 2020 sprzedano w drodze bezprzetargowej 16 lokali mieszkalnych na rzecz najemców, w tym:

   a) **15** lokali mieszkalnych (z zastosowaniem 90% bonifikaty) za łączną kwotę **222.341,61** zł. Średnio jedno mieszkanie sprzedano za **14.822,77zł**,
   b) **1** lokal mieszkalny (bez udzielenia bonifikaty) za kwotę 95.356,00 zł,
   c) **12 działek** (w tym na powiększenie działek sąsiednich,
   d) **1 działkę** oddano w użytkowanie wieczyste na powiększenie działki sąsiedniej.

Powodem sprzedaży mieszkań były wnioski najemców o nabycie na własność lokali mieszkalnych z zasobu Gminy Miejskiej Bolesławiec, zgodnie z „Programem gospodarowania mieszkaniowym zasobem Gminy Miejskiej Bolesławiec na lata 2015-20".

2. W roku 2020 sprzedano w drodze przetargu:

   a) **26 działek** niezabudowanych,
   b) **3 działki** zabudowane budynkami niemieszkalnymi,
   c) **2 garaże**,
   d) **6 lokali mieszkalnych** - za łączną kwotę **1.025.113,20 zł** (średnio jedno mieszkanie sprzedano za **170.852,20 zł**).

Powodem sprzedaży wskazanych mieszkań była prywatyzacja lokali mieszkalnych z zasobu Gminy Miejskiej Bolesławiec.

PLAN WYDATKÓW ZWIĄZANYCH Z UDOSTĘPNIENIEM NIERUCHOMOŚCI Z ZASOBU ORAZ NABYWANIEM NIERUCHOMOŚCI DO ZASOBU

Tabela 6 Plan wydatków związanych z udostępnieniem nieruchomości z zasobu oraz nabywaniem nieruchomości do zasobu

700	**GOSPODARKA MIESZKANIOWA**		
	70005	**GOSPODARKA GRUNTAMI I NIERUCHOMOŚCIAMI**	**806 993,00 zł**
	I.	**Wydatki na przygotowanie nieruchomości do sprzedaży, w tym:**	**300 000,00 zł**
		* Roboty związane z obsługą geodezyjną	140 000,00 zł
		* Wynagrodzenie rzeczoznawców majątkowych : wycena lokali mieszkalnych i użytkowych, wycena gruntów, wycena budynków mieszkalnych i gospodarczych, uzyskanie świadectw energetycznych budynków i lokali	135 000,00 zł
		* Koszty notarialne	15 000,00 zł
		* Wykonanie aktualnych map zasadniczych i ewidencyjnych miasta Bolesławiec	10 000,00 zł
	II.	**Opłaty związane z obrotem nieruchomościami**	**30 000,00 zł**
		Punkt zawiera miedzy innymi: opłaty sądowe, opłaty wnoszone na rzecz Starostwa Powiatowego za wydawanie wypisów oraz wypisów i wyrysów z operatu ewidencji gruntów i budynków, opłata roczna wnoszona na rzecz Regionalnej Dyrekcji Lasów Państwowych we Wrocławiu.	
	III.	**Podatek od nieruchomości**	**80 500,00 zł**
	IV.	**Wydatki związane z zapłatą podatku leśnego**	**3 000,00 zł**
	V.	**Opłata na rzecz Skarbu Państwa z tytułu użytkowania wieczystego nieruchomości**	**14 000,00 zł**
	VI.	**Środki przeznaczone dla użytkowników wieczystych stanowiące zwrot niesłusznie pobranego podatku VAT od opłat rocznych w latach 2005 – 2006.**	**102 500,00 zł**
	VII.	**Kary i odszkodowania wypłacane na rzecz osób fizycznych**	**173 250,00 zł**
	VIII.	**Środki przeznaczone na wypłacanie odszkodowań na rzecz podmiotów prawnych**	**60 000,00 zł**
	IX.	Środki przeznaczone na zwrot nakładów poniesionych przez Wojewódzki Ośrodek Ruchu Drogowego w Jeleniej Górze na budynki i budowle stanowiące własność Gminy Miejskiej Bolesławiec, usytuowane na działce nr 2/27 przy ul. Lubańskiej	**30 000,00 zł**
	X.	**Odsetki naliczane za zwłokę w zapłacie kwoty głównej**	**13 743,00 zł**

Tabela 7 Plan wydatków związanych z udostępnieniem nieruchomości z zasobu oraz nabywaniem nieruchomości do zasobu.

Jednostki budżetowe i zakłady budżetowe wydatki związane z gospodarowaniem administrowanymi nieruchomościami realizują samodzielnie i podlegają zapisom w odpowiedniej części budżetu dotyczącej danej jednostki organizacyjnej.

ANALIZA WYKONANIA PLANU WYKORZYSTANIA ZASOBU GMINY MIEJSKIEJ BOLESŁAWIEC

Tabela 8 Analiza wykonania planu wykorzystania zasobu Gminy Miejskiej Bolesławiec

ANALIZA ROZLICZENIA WYDATKÓW ZA ROK 2020		**PLAN**	**WYKONANIE**	**%**
		806 993,00 zł	**502 483,00 zł**	**62,3%**
I.	**Wydatki związane z pracą bieżącą Wydziału m.in. z obsługą geodezyjną i wyceną nieruchomości oraz wynagrodzeniem notariuszy i podmiotów realizujących umowy.** Na małe wykorzystanie środków miało wpływ uzyskanie niższych od zakładanych cen usług, które to ceny zaoferowano w ramach przeprowadzonych postępowań, zorganizowanych w celu wyłonienia wykonawców usług geodezyjnych oraz usług świadczonych przez rzeczoznawców majątkowych i sporządzania świadectw charakterystyki energetycznej lokali i budynków.	**300 000,00 zł**	**165 627,00 zł**	**55,2 %**
II.	**Różne opłaty związane z nabywaniem i zbywaniem nieruchomości.** Niniejszy punkt zawiera opłaty pobierane przez sąd i Starostwo Powiatowe.	**30 000,00 zł**	**13 375,00 zł**	**44,6%**
III.	**Podatek od nieruchomości będących w zasobach Gminy Miejskiej.**	**80 500,00 zł**	**80 426,00 zł**	**99,9%**
IV.	**Wydatki związane z zapłatę podatku leśnego.**	**3 000,00 zł**	**2 244,00 zł**	**74,80%**
V.	**Opłata na rzecz Skarbu Państwa z tytułu użytkowania wieczystego nieruchomości.** Wszystkie wymagane opłaty na rzecz Skarbu Państwa zostały uregulowane.	**14 000,00 zł**	**13 279,00 zł**	**94,9%**
VI.	**Podatek od towarów i usług VAT.**	**102 500,00 zł**	**102 484,00 zł**	**100,0%**

VII.	**Kary i odszkodowania wypłacane na rzecz osób fizycznych.** Odszkodowanie wypłacone za przejęcie (z mocy prawa) przez GMB-c nieruchomości oznaczonych jako: - dz. nr 64/1, 64/2, 9/10 położonych przy ul. Zabobrze, - dz. nr 521/42 położonej przy ul. Podgórnej, - dz. nr 47/2 położonej przy ul. Staroszkolnej. Wymienione działki gruntu zostały wydzielone w związku z przeprowadzonym podziałem geodezyjnym, wykonanym na wniosek osób otrzymujących odszkodowanie oraz odszkodowanie wypłacone na podstawie wyroku sądowego, które zostało przyznane za utracone korzyści w wyniku zmiany miejscowego planu zagospodarowania przestrzennego.	**173 250,00 zł**	**98 769,00 zł**	**57,0%**
VIII.	**Kary i odszkodowania wypłacane na rzecz osób prawnych.** Punkt obejmuje środki przeznaczone na wypłacanie odszkodowania na rzecz podmiotów prawnych i innych jednostek organizacyjnych. W 2020 r. nie wystąpiło zdarzenie uzasadniające wypłatę odszkodowania.	**60 000,00 zł**	**0,00 zł**	**0,0%**
IX.	Środki przeznaczone na zwrot nakładów poniesionych przez Wojewódzki Ośrodek Ruchu Drogowego w Jeleniej Górze na budynki i budowle stanowiące własność Gminy Miejskiej Bolesławiec, usytuowane na działce nr 2/27 przy ul. Lubańskiej	**30 000,00 zł**	**26 279,00 zł**	**87,6 %**
X.	Odsetki naliczane za zwłokę w zapłacie kwoty głównej.	**13 743,00 zł**	**0,00 zł**	**0,0 %**

Tabela 9 Analiza wykonania planu wykorzystania zasobu Gminy Miejskiej Bolesławiec

Wydatki majątkowe : Plan - 122 007 zł ,wykonanie – 8 225 zł, tj. 6,7%

Wydatkowana kwota jest efektem dokonanych dwóch zamian nieruchomości pomiędzy Gminą Miejską Bolesławiec i osobami fizycznymi, gdzie wartości zamienianych nieruchomości nie były ekwiwalentne. W związku z tym, że w wyniku zamiany Gmina Miejska Bolesławiec otrzymała nieruchomości o większej wartości,

wystąpiła konieczność wypłacenia środków stanowiących rekompensatę finansową. W 2020 r. nie przeprowadzono transakcji zakupu nieruchomości.

Tabela 10 Analiza wykonania planu wykorzystania zasobu Gminy Miejskiej Bolesławiec – rozliczenie dochodów

ANALIZA ROZLICZENIA DOCHODÓW ZA ROK 2020		**PLAN**	**WYKONANIE**	**%**
		10 525 630,00 zł	**7 720 990,00 zł**	**73,4%**
I.	**Wpływy z opłat z trwałego zarządu i użytkowania.**	**130 000,00 zł**	**124 449,00 zł**	**95,7 %**
II.	**Wpływy z opłat za użytkowanie wieczyste.** Dochody pochodzące z wnoszonych opłat rocznych z tytułu użytkowania wieczystego nieruchomości. Opłaty roczne winny być wniesione do 31 marca. Przekroczenie dochodów z tytułu użytkowania wieczystego spowodowane jest dokonywaniem wpłat przez użytkowników wieczystych za grunt pod garażami przy zastosowaniu starej, wyższej stawki procentowej, tj. 3%, która od 2019 r. uległy trzykrotnemu zmniejszeniu w związku ze zmianą stawki z 3% na 1%. Ponadto firmy dokonują przedpłat za kilka lat z góry, część podmiotów wniosła opłatę roczną za 2021 r. w grudniu 2020 r. i część podmiotów dokonała ponownie wpłaty za 2020 r po otrzymaniu faktury, mimo że, wcześniej opłatę roczną za ten sam okres już wniosła.	**750 000,00 zł**	**966 079,00 zł**	**128,8 %**
III.	**Dochody z dzierżaw.**	**600 000,00 zł**	**407 525,00 zł**	**67,9%**
IV.	**Wpływy z tytułu przekształcenia prawa użytkowania wieczystego, przysługującego osobom fizycznym i prawnym, w prawo własności.** Przekroczenie planowanych dochodów wynika z jednorazowych wpłat dokonywanych za cały okres przekształcenia tj. 20 lub 33 lat (bez należnej bonifikaty obowiązującej tylko do końca lutego 2020 r.). Wzrost dochodów jest spowodowany również aktualizacją opłat.	**250 000,00 zł**	**591 938,00 zł**	**236,8%**
V.	**Wpływy ze sprzedaży wyrobów i składników majątkowych.** **Sprzedano w drodze bezprzetargowej :**	**8 645 630,00 zł**	**5 575 451,00 zł**	**64,5%**

	- 16 lokali mieszkalnych na rzecz najemców, w tym a) 15 lokali mieszkalnych (z zastosowaniem 90% bonifikaty) - za łączną kwotę 222.341,61 zł - średnio jedno mieszkanie sprzedano za 14.822,77 zł b) 1 lokal mieszkalny (bez udzielenia bonifikaty) za kwotę 95.356,00 zł c) 12 działek (w tym na powiększenie działek sąsiednich d) 1 działkę oddano w użytkowani wieczyste na powiększenie działki sąsiedniej.			
	Sprzedano w drodze przetargu: - 26 działek niezabudowanych; - 3 działki zabudowane budynkami niemieszkalnymi - 2 garaże; - 6 lokali mieszkalnych - za łączną kwotę 1.025.113,20 zł (średnio jedno mieszkanie sprzedano za 170.852,20 zł).			
VI.	**Wpływy z usług.** Niniejszy punkt obejmuje: wpłaty za wydanie wypisu z planu zagospodarowania przestrzennego; wpływy z tytułu opłat za wycenę gruntów objętych wnioskiem w sprawie przekształcenia prawa użytkowania wieczystego w prawo własności.	**100 000,00 zł**	**13 936,00 zł**	**13,9%**
VII.	**Odsetki z tytułu spłaty zadłużenia (rozłożenia ceny sprzedaży lokali na raty) i od nieterminowego regulowania należności.**	**40 000,00 zł**	**20 542,00 zł**	**51,4%**
VIII.	**Wpływy z różnych dochodów nie objętych pozostałymi punktami, obejmujący między innymi zwrot Gminie Miejskiej bonifikaty udzielonej nabywcom lokali mieszkalnych.**	**10 000,00 zł**	**19 570,00 zł**	**195,7%**

Tabela 11 Analiza rozliczenia dochodów za rok 2020

Ponadto z tytułu naliczenia kontrahentom kar umownych za nieterminowe wykonanie usług, uzyskano kwotę wynoszącą 1 500,00 zł.

ZESTAWIENIE POWIERZCHNI ZASOBU NIERUCHOMOŚCI GMINY MIEJSKIEJ BOLESŁAWIEC

1. Ogólne przedstawienie powierzchni gruntów stanowiących zasób Gminy Miejskiej Bolesławiec .

Tabela 12 Powierzchnia gruntów stanowiących mienie Gminy Miejskiej Bolesławiec (stan na dzień 1 stycznia 2020 r.)

MIENIE KOMUNALNE GMINY MIEJSKIEJ BOLESŁAWIEC stan na dzień 1 stycznia 2020 r.		**823,3994 ha**
1.	**Zasób Gminy Miejskiej Bolesławiec**	**634,7481 ha**
1.1.	Grunty oddane w dzierżawę, w tym:	122,4580 ha
1.1.1.	Grunty wykorzystywane na cele rolne	72,1455 ha
1.1.2.	Grunty wykorzystywane na ogródki działkowe	6,0189 ha
1.1.3.	Grunty kopalne (woda) oraz wody stojące pod hodowlę ryb	18,2395 ha
1.1.4.	Grunty pod pawilonami handlowymi, parkingi oraz przeznaczone na cele inne nie wymienione powyżej	26,0541 ha
1.2.	Grunty oddane w użyczenie	0,0002 ha
1.3.	Grunty oddane w użytkowanie	6,4322 ha
1.4.	Grunty oddane w trwały zarząd	30,1004 ha
1.5.	Grunty przekazane w zarząd wspólnotom mieszkaniowym	3,0994 ha
1.6.	Grunty oddane w administrowanie	125,1420 ha
1.7.	Grunty pozostające w bezpośrednim zarządzie Gminy	347,5159 ha
2.	**Grunty stanowiące własność Gminy Miejskiej Bolesławiec i oddane w użytkowanie wieczyste :**	**188,6513 ha**
2.1.	Grunty oddane osobom fizycznym – działki budowlane, usługowe i pod garażami	13,1411 ha
2.2.	Grunty oddane spółdzielniom, spółdzielniom mieszkaniowym	17,3525 ha
2.3.	Grunty oddane ogrodom działkowym	116,6589 ha
2.4.	Grunty oddane pod pawilony handlowe i usługi	31,5107 ha
2.5.	Grunty pozostałe	9,9881 ha

Tabela 13 Powierzchnia gruntów stanowiących mienie Gminy Miejskiej Bolesławiec (stan na dzień 31 grudnia 2020 r.)

MIENIE KOMUNALNE GMINY MIEJSKIEJ BOLESŁAWIEC Stan na dzień 31 grudnia 2020 r.		**818,0232 ha**
1.	**Zasób Gminy Miejskiej Bolesławiec**	**633,1120 ha**
1.1.	Grunty oddane w dzierżawę, w tym:	119,7551 ha

1.1.1.	Grunty wykorzystywane na cele rolne	70,2919 ha
1.1.2.	Grunty wykorzystywane na ogródki działkowe	5,8962 ha
1.1.3.	Grunty kopalne (woda) oraz wody stojące pod hodowlę ryb	18,2395 ha
1.1.4.	Grunty pod pawilonami handlowymi, parkingi oraz przeznaczone na cele inne nie wymienione powyżej	25,3275 ha
1.2.	Grunty oddane w użyczenie	0,0002 ha
1.3.	Grunty oddane w użytkowanie	6,4322 ha
1.4.	Grunty oddane w trwały zarząd	30,0877 ha
1.5.	Grunty przekazane w zarząd wspólnotom mieszkaniowym	3,0055 ha
1.6.	Grunty oddane w administrowanie	124,2537 ha
1.7.	Grunty pozostające w bezpośrednim zarządzie Gminy	349,5776 ha
2.	**Grunty stanowiące własność Gminy Miejskiej Bolesławiec i oddane w użytkowanie wieczyste :**	**184,9112 ha**
2.1.	Grunty oddane osobom fizycznym – działki budowlane, usługowe i pod garażami	9,6496 ha
2.2.	Grunty oddane spółdzielniom, spółdzielniom mieszkaniowym	17,3525 ha
2.3.	Grunty oddane ogrodom działkowym	116,6589 ha
2.4.	Grunty oddane pod pawilony handlowe i usługi	31,2621 ha
2.5.	Grunty pozostałe	9,9881 ha

Tabela 14 Powierzchnia gruntów stanowiących mienie Gminy Miejskiej Bolesławiec (stan na dzień 1 stycznia 2020 r.)

2. Szczegółowe przedstawienie powierzchni gruntów stanowiących zasób Gminy Miejskiej Bolesławiec w rozbiciu na poszczególne użytki.

Tabela 15 Grunty stanowiące zasób Gminy Miejskiej Bolesławiec w rozbiciu na poszczególne użytki (stan na dzień 1 stycznia 2020 r.)

MIENIE KOMUNALNE GMINY MIEJSKIEJ BOLESŁAWIEC stan na dzień 1 stycznia 2020 r.	**823,3994 ha**
Działki budowlane zabudowane	**113,9451 ha**
Działki budowlane niezabudowane	**41,6515 ha**
Tereny zieleni	**51,2226 ha**
Ogrody działkowe	**116,6589 ha**
Cmentarze	**18,8662 ha**
Drogi i tereny kolejowe	**133,3984 ha**
Lasy i grunty zadrzewione	**78,8290 ha**
Użytki rolne (przeznaczone w planie pod budownictwo mieszkaniowe, bazy, składy, cmentarz komunalny)	**195,1335 ha**
Inne (użytki kopalne, rowy, wody, nieużytki, tereny specjalne, tereny różne – wysypisko odpadów komunalnych w Trzebieniu)	**73,6942 ha**

Tabela 16 Grunty stanowiące zasób Gminy Miejskiej Bolesławiec w rozbiciu na poszczególne użytki (stan na dzień 31 grudnia 2020)

MIENIE KOMUNALNE GMINY MIEJSKIEJ BOLESŁAWIEC Stan na dzień 31 grudnia 2020 r.	**818,0232 ha**
Działki budowlane zabudowane	**110,7700 ha**
Działki budowlane niezabudowane	**42,1683 ha**
Tereny zieleni	**51,2289 ha**
Ogrody działkowe	**116,6589 ha**
Cmentarze	**18,8662 ha**
Drogi i tereny kolejowe	**134,5922 ha**
Lasy i grunty zadrzewione	**78,8064 ha**
Użytki rolne (przeznaczone w planie pod budownictwo mieszkaniowe, bazy, składy, cmentarz komunalny)	**192,1680 ha**
Inne (użytki kopalne, rowy, wody, nieużytki, tereny specjalne, tereny różne – wysypisko odpadów komunalnych w Trzebieniu)	**72,7643 ha**

Ogłoszony w 2020 r. stan pandemii COVID-19 wpłynął negatywnie na dochody jakie można było uzyskać ze sprzedaży nieruchomości oraz czynszu dzierżawnego, w tym: zmniejszona ilość przeprowadzonych przetargów za zbycie nieruchomości, obniżenie czynszu dzierżawnego.

GOSPODARKA KOMUNALNA

Sytuacja pandemiczna, która miała miejsce w Polsce w całym 2020 roku wymusiła na przedsiębiorcach zastosowanie szeregu działań mających na celu zapobieganie rozprzestrzeniania się wirusa SARS-CoV-2.

Miejski Zakład Gospodarki Komunalnej w celu ochrony pracowników oraz zachowania ciągłości pracy w okresie pandemii poniósł koszty w wysokości 135.356,84 zł. Koszty te dotyczyły zakupu potrzebnych materiałów oraz usług związanych z ochroną przed rozprzestrzenianiem się wirusa.

Miejski Zakład Gospodarki Komunalnej działa w branży, która jest kluczowym ogniwem dla zapewnienia bezpieczeństwa sanitarno - epidemiologicznego na terenie Bolesławca. W przypadku jakichkolwiek perturbacji w jej działaniu konsekwencje mogły być tragiczne i trudne do opanowania. Praca pracowników bezpośrednio zaangażowanych w zbieranie, transport oraz procesy przetwarzania odpadów przy potencjalnej obecności koronawirusa naraża ich na zakażenie pomimo używania środków ochrony osobistej. Również zmiana zachowań

mieszkańców może powodować zmianę w zakresie morfologii odpadów i konieczność dostosowania sposobu odbierania zagospodarowania odpadów do zmienionych realiów. Zagrożeniem dla zdrowia pracowników spółki były i nadal są odpady wyrzucane do odpadów zmieszanych komunalnych przez osoby przebywające na kwarantannach domowych zarażone COVID-19. Wprowadzone przez Miejski Zakład Gospodarki Komunalnej środki ostrożności, zapobiegły rozprzestrzenieniu się wirusa na terenie przedsiębiorstwa dzięki czemu ograniczenie pracy zakładu czy jego zamknięcie nie było konieczne.

Pomimo trudności związanych z pandemią spółka realizowała zadania inwestycyjne oraz podejmowała działania związane z poprawą funkcjonowania zakładu.

Najważniejsze osiągniecia 2020 roku:

1) W październiku 2020 r Miejski Zakład Gospodarki Komunalnej otrzymał decyzję Ministra Rolnictwa i Rozwoju Wsi zezwalającą na wprowadzenie organicznego środka wytwarzanego z bioodpadów, poprawiającego właściwości gleby do obrotu handlowego. Produkt będzie wprowadzany do obrotu handlowego pod nazwą HUMUSOL;
2) W roku 2020 został zrealizowany projekt modernizacji infrastruktury linii sortowniczej w Zakładzie Unieszkodliwiania Odpadów Komunalnych w Trzebieniu, dofinansowany ze środków Europejskiego Funduszu Rozwoju Regionalnego w ramach Regionalnego Programu Operacyjnego Województwa dolnośląskiego 2014-2020. Inwestycja kosztowała 1.075.307,00 zł brutto (wartość dofinansowania środków kwalifikowanych 636.992,83 zł). Projekt ma na celu zwiększenie efektywności przetwarzania wytworzonych odpadów oraz zwiększenie ilości odpadów kierowanych do recyklingu;

Fot. 3 Praca belująca (źródło MZGK Bolesławiec)

3) Zakup nowego specjalistycznego sprzętu - śmieciarka z urządzeniem dźwigowym HDS. Celem zakupu nowego pojazdu jest poprawa dotychczasowego systemu odbioru odpadów zbieranych selektywnie. Zakup poprawi jakości świadczonych usług przez Miejski Zakład Gospodarki Komunalnej, a także zwiększy sprawność i niezawodność pojazdów, pozwalając na efektywną obsługę mieszkańców w zakresie odbioru odpadów. Efektem inwestycji ma być także zmniejszenie emisji spalin do powietrza poprzez spełnienie normy Euro 6. Zadanie sfinansowane z pożyczki udzielonej przez Wojewódzki Fundusz Ochrony Środowiska i Gospodarki Wodnej we Wrocławiu. Wysokość pożyczki wyniosła równowartość kosztu zakupu w wysokości 573.980 zł netto;

Fot. 4 Śmieciarka(źródło MZGK Bolesławiec)

4) Związek Przedsiębiorców i Pracodawców wybrał najlepsze firmy Dolnego Śląska. Wśród nagrodzonych znalazły się firmy z branży motoryzacyjnej, komunalnej, diagnostyki medycznej, budowlanej, IT, spożywczej i kosmetycznej. W gronie zwycięskich firm w grupie Najbardziej efektywna firma - firmy małe znalazł się: Miejski Zakład Gospodarki Komunalnej.

ZADANIA INWESTYCYJNE

W gminie w 2020 r. realizowano inwestycje dotyczące budowy, modernizacji i przebudowy dróg, obiektów użyteczności publicznej, wymiany sieci kanalizacji deszczowej, budowy kanalizacji sanitarnej i sieci wodociągowej, budowy oświetlenia, budowy placów i terenów rekreacyjnych. Realizowano również programy dotyczące ochrony powietrza.

W roku 2020 realizowano następujące zadania inwestycyjne:

W roku 2020 realizowano następujące zadania inwestycyjne:

1) „Budowa sygnalizacji świetlnej z fotoradarem prędkości oraz przejazdu dla rowerów przy przejściu dla pieszych w ciągu drogi wojewódzkiej nr 350 ul. Widok w Bolesławcu" – 4 305 zł;

2) „Przebudowa drogi powiatowej Nr 2280D na odcinku Bolesławiec – Stare Jaroszowice”- 18 400 zł;

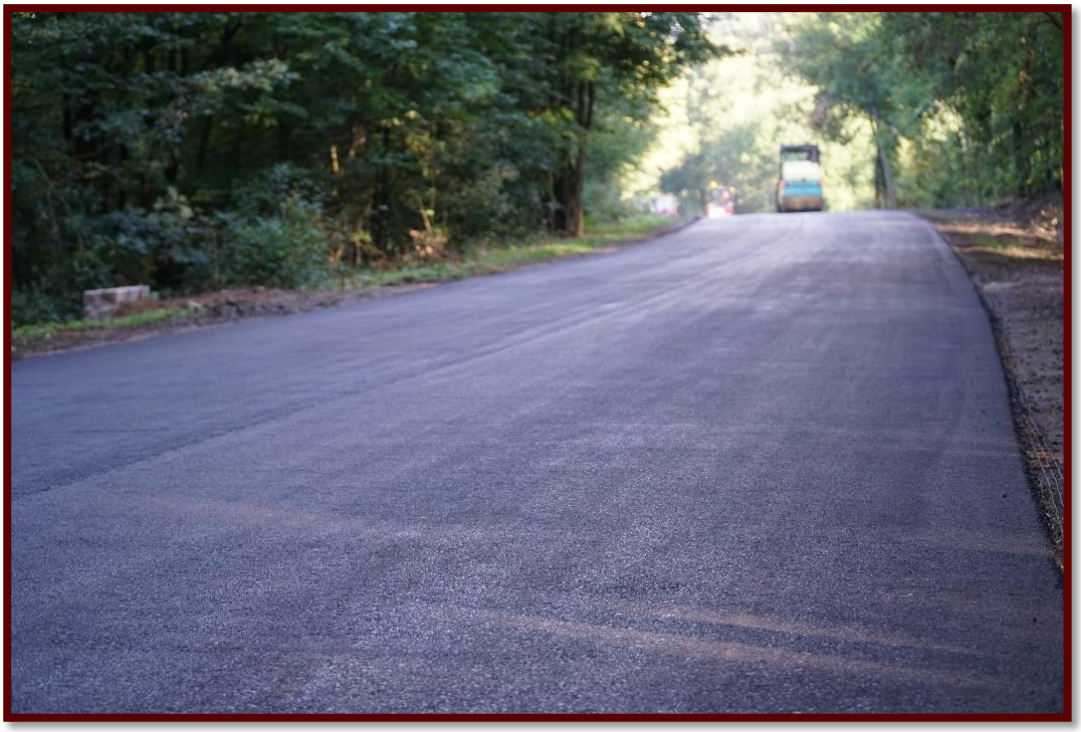

3) „Przebudowa drogi powiatowej Nr 2273D na odcinkach Bolesławiec-Bożejowice, Ocice Gościszów, Gościszów-Mściszów”- 12 419 zł;

4) „Remont mostu przy ul. Mostowej w Bolesławcu” - 239 068 zł;

5) „Budowa ulicy Jagiellonów w Bolesławcu” - 2 141 210 zł;

6) „Budowa dróg ul. Bazaltowa, ul. Kamienna, ul. Zabobrze w Bolesławcu” - 598 917 zł;

7) „Wykonanie odwodnienia ulicy Grabowej” - 49 868 zł;
8) „Budowa wpustu ulicznego na ul. Nadrzecznej” - 12 727 zł;
9) „Budowa dróg wraz z oświetleniem w rejonie ulic Ptasia – Widok w Bolesławcu”- 112 622 zł;

10) „Opracowanie dokumentacji projektowo – kosztorysowej rozbudowy parkingu przy ul. Konstytucji 3 Maja w Bolesławcu” -18 204 zł;

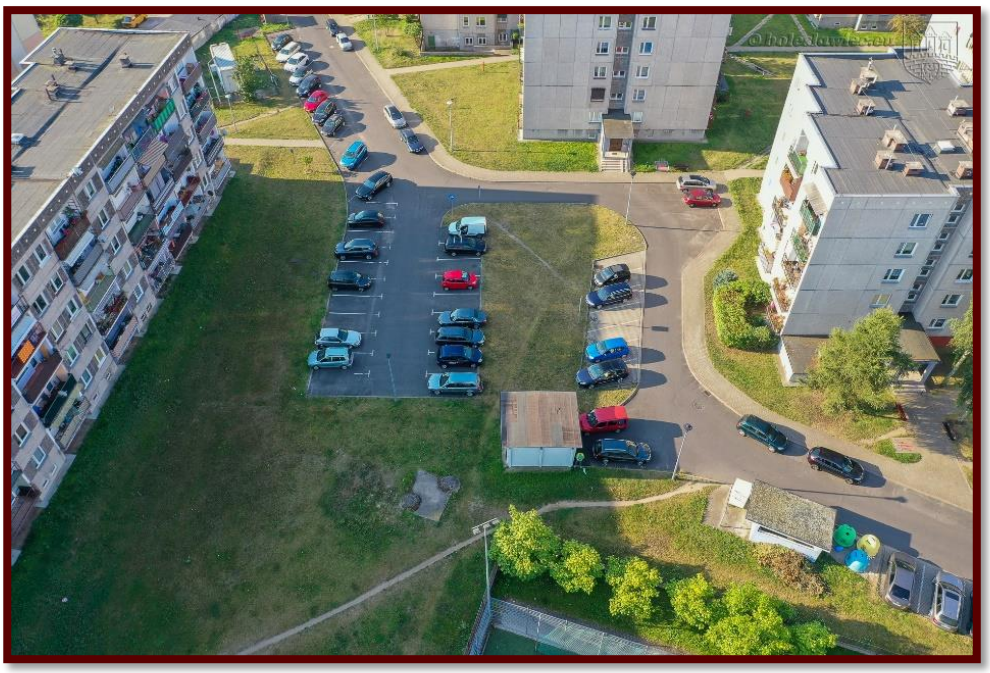

11) „Opracowanie dokumentacji projektowo – kosztorysowych budowy ulic gminnych” - 215 004 zł;
12) „Budowa drogi ul. Żołnierzy Wyklętych wraz z odwodnieniem i oświetleniem” - 106 720 zł;

13) „Budowa drogi przy budynkach ulicy Gdańskiej 58-66 – opracowanie dokumentacji projektowo-kosztorysowej” - 17 220 zł;
14) „Opracowanie dokumentacji projektowej odwodnienia drogi bocznej ul. Kleeberga” - 6 100 zł;
15) „Monitoring na bulwarze” - 172 478 zł;

16) „Adaptacja pomieszczenia szatni na sale zabaw w Miejskim Przedszkolu Publicznym nr 1 w Bolesławcu, ul. Jana Pawła II 50d”- 135 418 zł;
17) „Poprawa bezpieczeństwa przeciwpowodziowego dla Miasta Bolesławiec poprzez modernizację i rozbudowę systemu gospodarowania wodami opadowymi”- 49 631 zł;
18) „Modernizacja fontann miejskich” - 60 000 zł;
19) Dotacje celowe Rodzinnym Ogrodom Działkowym: STOKROTKA 25 000 zł na zadanie pn. „Modernizacja wewnętrznej sieci wodnej” oraz GWAREK 24 158 zł na zadanie pn. „Kapitalny remont świetlicy ogrodowej przy ul. Piastów w Bolesławcu”- 49 158 zł;
20) „Poprawa jakości środowiska miejskiego w Bolesławcu – rewitalizacja parku przy ul. Zgorzeleckiej w Bolesławcu”- 30 750 zł;
21) „Rewaloryzacja i adaptacja budynku przy ul. Zgorzeleckiej 25 dla potrzeb Muzeum;
    Ceramiki – opracowanie dokumentacji projektowej”- 75 473 zł;
22) Rewaloryzacja i adaptacja budynku przy ul. Zgorzeleckiej 25 dla potrzeb Muzeum;

Ceramiki – opracowanie dokumentacji projektowej ekspozycji muzealnych”- 120 000 zł;

23) „Przebudowa szaletów w Ratuszu”- 18 450 zł;

24) „Dostawa i montaż Balance Parku na bulwarze nad Bobrem” - 31 506 zł.

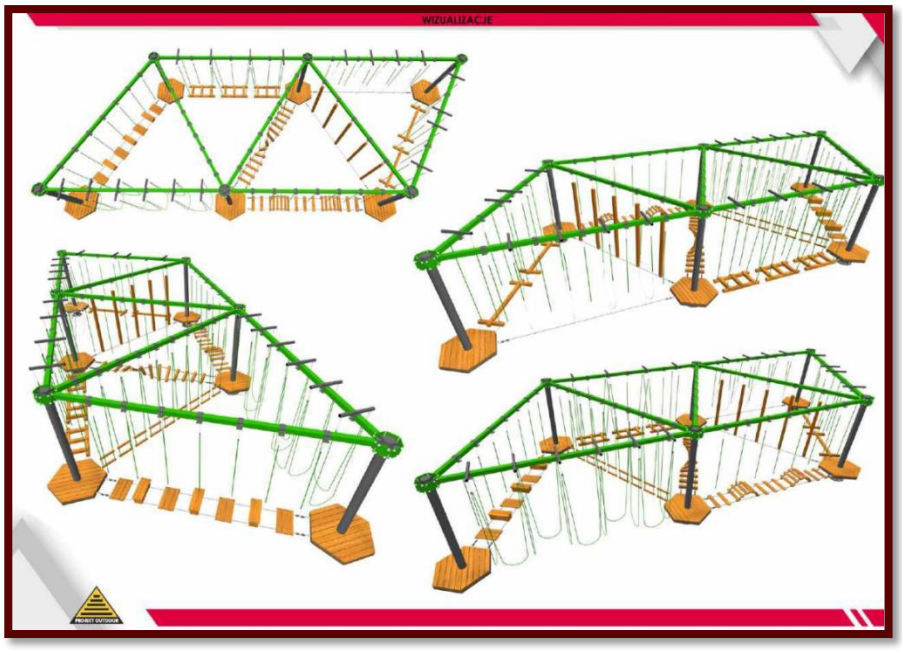

ŚRODKI ZEWNĘTRZNE – KRAJOWE – 1.933.847,46 ZŁ

1) „Fundusz Dróg Samorządowych” – 389 996 zł, w tym:

- „Budowa drogi ul. Żołnierzy Wyklętych wraz z odwodnieniem i oświetleniem”- 290 551 zł,
- „Budowa dróg wraz z oświetleniem w rejonie ulic Ptasia – Widok w Bolesławcu”- 99 445 zł,

2) Rządowy Fundusz Inwestycji Lokalnych – Fundusz Przeciwdziałania COVID – 19 - 2 640 028 zł, w tym:

- „Budowa drogi gminnej ul. Ptasia w Bolesławcu”: plan 2 220 028 zł, wykonanie 2 220 028 zł,
- „Budowa drogi ul. Grabowa w Bolesławcu”: plan 270 000 zł, wykonanie 270 000 zł,
- „Budowa drogi ul. Majora Hubala w Bolesławcu”: plan 150 000 zł, wykonanie 150 000 zł.

ŚRODKI ZEWNĘTRZNE – WSPÓLNOTOWE – 4.663.366,35 ZŁ

1) „TEN-T pasażerskie połączenia transportowe granicznych regionów/TRANS-BORDERS – budowa Centrum Przesiadkowego w Bolesławcu" – 61 768,67 zł;
2) „Poprawa bezpieczeństwa przeciwpowodziowego dla miasta Bolesławiec poprzez modernizację i rozbudowę systemu gospodarowania wodami opadowymi" – 1 594 380,76 zł;
3) „Renowacja Amfiteatru w Parku Miejskim w Bolesławcu oraz sceny na wolnym powietrzu 'Weinau" w Zittau - 981 144,19 zł.

TRANSPORT

Od 23 czerwca 2018 roku komunikacja miejska jest bezpłatna.

Wobec ograniczeń epidemicznych komunikacja miejska została zawieszona w okresie od 16 marca do 31 maja 2020r. Mimo tego zrealizowano 565.787 wozokilometrów i przewieziono 1,1 mln pasażerów w reżimie sanitarnym.

DROGI

Infrastruktura drogowa w gminie obejmowała w roku 2020 **104,93 km dróg**. Drogi asfaltowe stanowiły na początku 2020 r. 90,01% wszystkich dróg, natomiast pod koniec roku 90,64 %. Drogi utwardzone stanowiły odpowiednio 96,80 % na początku i 97,43 % na koniec roku.

Pieszy w przestrzeni miasta jest coraz ważniejszy. Jego potrzeby realizowane są m.in. poprzez wytyczanie nowych przejść dla pieszych, wygodne dojścia do przystanków, likwidację barier architektonicznych, poprawę jakości doświetlenia przejść dla pieszych, dobrej jakości przestrzenie publiczne.

Długość ścieżek rowerowych na dzień 31 grudnia 2019 r. **30,40 km**, natomiast długość ścieżek rowerowych na 31 grudnia 2020 roku, wyniosła **35,067 km.**

SIECI

Długość czynnej sieci gazowej na dzień 1 stycznia 2020 r. wynosiła 161 613 m, natomiast na 31 grudnia 2020 r. 163 475 m. Na początku ubiegłego roku istniało 3603 czynnych przyłączy do sieci gazowej, a na koniec roku – 3720. Z sieci gazowej korzysta 91,56 %.

Długość czynnej sieci wodociągowej na początek 2020 r. wynosiła 134,5 km, a na koniec 137,6 km. W przypadku sieci kanalizacyjnej dane przedstawiają się następująco 151,2 km na początku oraz 153,7 km na koniec roku. Dostęp do sieci wodociągowej w gminie posiada 100% mieszkań. W przypadku sieci kanalizacyjnej 99,5%.

Długość czynnej sieci kanalizacyjnej będącej w zarządzie bądź administracji gminy (lub jednostek gospodarki komunalnej) na dzień 1 stycznia 2020 r. wynosiła 151,2 km, natomiast na dzień 31 grudnia 2020 r. 153,7 km. Na dzień 1 stycznia 2020 r. istniało 3 350 przyłączy do sieci kanalizacyjnej, a na dzień 31 grudnia 2020 r. 3 372 przyłączy.

W 2020 r. doszło do 7 awarii sieci kanalizacyjnej, których powodem były stare rury i uszkodzenia mechaniczne. W związku z awariami podjęto decyzje o naprawie.

W 2020 r. doszło do 29 awarii sieci wodociągowej, których powodem były stare rury i uszkodzenia mechaniczne. W związku z awariami podjęto decyzje o naprawie.

OCHRONA ŚRODOWISKA

W celu polepszenia warunków środowiskowych, w których żyją mieszkańcy, gmina podjęła następujące działania:

W dniu 11.03.2020 r. podpisano umowę na dostawę 2 fabrycznie nowych autobusów elektrycznych dostosowanych do potrzeb osób niepełnosprawnych wraz z infrastrukturą towarzyszącą. Zadanie realizowane w ramach projektu pn. „Zakup taboru autobusowego (2 autobusów bezemisyjnych o alternatywnych, elektrycznych systemach napędowych) wraz z infrastrukturą towarzyszącą", dofinansowanego z Regionalnego Programu Operacyjnego Województwa Dolnośląskiego 2014-2020 Oś priorytetowa 3 Gospodarka niskoemisyjna, Działanie 3.4 Wdrażanie strategii niskoemisyjnych – Poddziałanie 3.4.1 Wdrażanie strategii niskoemisyjnych – konkursy horyzontalne – nabór na OSI. Realizacja przedmiotowego projektu pozwoli na zmniejszeniu emisji hałasu i substancji zanieczyszczających oraz zmniejszeniu wykorzystania samochodów osobowych.

W dniu 10.02.2020 r. Lider projektu zawarł umowę na dofinansowanie projektu pn. „Koalicja na Rzecz Poprawy Jakości Powietrza Gmin Zachodniego Obszaru

Interwencji (ZOI)". Zakres zadania dotyczy zapewnienia możliwości uzyskania dofinansowania w formie grantów, dla mieszkańców 8 gmin partnerskich, na modernizację systemów grzewczych obejmujących wymianę wysokoemisyjnych źródeł ciepła, na podłączenie do sieci ciepłowniczej /chłodniczej lub instalację źródeł ciepła opartych o OZE (np. pomp ciepła) lub instalację kotłów spalających biomasę, lub ewentualnie paliwa gazowe. Wymianie źródła ciepła mogą towarzyszyć uzasadnione modernizacje systemu grzewczego pozostające w związku przyczynowo – skutkowym ze zmianą źródła ciepła, np. wymiana wysokotemperaturowej instalacji ogrzewania na niskotemperaturową. Dopuszcza się również zastosowanie ogrzewania elektrycznego, pod warunkiem, że będzie ono zasilane z OZE. Wsparcie może dotyczyć również systemów monitoringu i zarządzania energią (termostaty, czujniki temperatury, pogodowe, obecności, sterowniki, automatyczne układy regulacji, aplikacje komputerowe, gotowe systemy, urządzenia pomiarowe itp.) mające na celu zmniejszenie zużycia energii poprzez dostosowanie mocy urządzeń do chwilowego zapotrzebowania. Wymiana źródła ciepła jest elementem obowiązkowym. Inwestycje mogą być uzupełnione poprzez instalacje OZE (np. na potrzeby pozyskiwania ciepłej wody użytkowej lub produkcji energii elektrycznej, np. fotowoltaiki). Projekt skierowany do mieszkańców (Grantobiorców) Gmin – Partnerów Projektu. W 2020 roku ogłoszono nabór dla grantobiorców w ramach przedmiotowego projektu. W konkursie złożono 21 wniosków o dofinansowanie. W wyniku oceny merytorycznej rekomendowanych do dofinansowania było 21 projektów. Zawarte umowy w 2020 r.:

ZOI	**OM - dof**	ilość podpisanych umów	kwoty z umowy	pozostało do podpisania	Pozostało	Ilość wypłaconych grantów	wypłacone kwoty
Bolesławiec Miejska	**21**	10	308 804,10 zł	11	302 692,99 zł	4	118 864,80 zł
Bolesławiec Wiejska	**25**	25	863 920,69 zł	0	10 369,16 zł	9	308 371,75 zł
Gromadka	**17**	17	555 975,10 zł	0	6 914,08 zł	7	232 299,90 zł
Zawidów	**20**	18	626 643,80 zł	2	62 353,64 zł	2	70 000,00 zł
Lwówek Śląski	**24**	21	662 661,61 zł	3	123 450,46 zł	7	203 508,20 zł
Siekierczyn	**18**	14	427 441,85 zł	4	145 892,45 zł	4	139 920,15 zł

Sulików	**16**	14	490 000,00 zł	2	70 000,00 zł	3	105 000,00 zł
Pieńsk	**23**	18	541 883,91 zł	5	175 263,02 zł	5	143 232,60 zł
ZOI Razem	**164**	137	4 477 331,06 zł	27	896 935,80 zł	**41**	**1 321 197,40 zł**
		27	896 935,80 zł			**123**	

W 2020 r. realizowana była umowa na wykonanie dokumentacji projektowej Subregionalnego Centrum Przesiadkowego w Bolesławcu. Na terenie planowanego centrum przesiadkowego, w okolicy istniejącego dworca kolejowego, zarówno mieszkańcy, jak i turyści będą mieli możliwość zamiany środka lokomocji, np. pociągu, autobusu, roweru lub innego środka transportu. Multimedialny charakter inwestycji ma na celu ograniczenie indywidualnego ruchu samochodów, co w efekcie pozytywnie wpłynie na środowisko poprzez redukcję emitowanych zanieczyszczeń powietrza oraz zmniejszenie poziomu hałasu.

W dniu 19.10.2020 r. złożono wniosek o dofinansowanie projektu pn. „Modernizacja oświetlenia ulicznego w zachodniej i południowej części województwa Dolnośląskiego" Projekt realizowany w partnerstwie pomiędzy Gminą Miejską Bolesławiec, Gminą i Miastem Lwówek Śląski, Gminą Miejską Zgorzelec, Gminą Miejską Duszniki - Zdrój, Gminą Miejską Lubań, Miastem i Gminą Bogatynia oraz Gminą Miejską Zawidów. Projekt zakłada modernizację dotychczasowych 3 655 opraw oświetleniowych na nowoczesne oprawy oświetlenia dróg w technologii LED, wymianę części słupów oświetleniowych, modernizację części szafek oświetleniowych oraz wymianę 2,5 km kabli olejowych na kable miedziane. Projekt zakłada również Instalację Systemu Inteligentnego Zarządzania Oświetleniem – Smart Lights, pozwalającego na bezprzewodowe i autonomiczne sterowanie oprawami oświetleniowymi LED (sterowanie na poziomie pojedynczej oprawy LED) oraz wspierający zaawansowane scenariusze świecenia każdej oprawy z osobna, a także grup opraw. Dwukierunkowa komunikacja między oprawę LED a systemem sterowania odbywać się będzie w oparciu o sieć transmisji danych działającą w paśmie licencjonowanym. System będzie miał możliwość rozbudowy - pozwalając na podłączenie do niego i obsługę nie tylko opraw oświetleniowych LED, ale także dodatkowych funkcjonalności Smart City takich, jak np.: czujniki parametrów powietrza, czujniki zmierzchu i obecności, czujniki pomiarowe. Zadanie planowane

jest do realizacji przy współudziale środków zewnętrznych w ramach Europejskiego Funduszu Rozwoju Regionalnego.

W dniu 13.08.2020 r. została podpisana umowa o dofinansowanie projektu pn. „Poprawa bezpieczeństwa przeciwpowodziowego dla Miasta Bolesławiec poprzez modernizację i rozbudowę systemu gospodarowania wodami opadowymi" . Inwestycja ukierunkowana jest na zwiększenie stopnia bezpieczeństwa przeciwpowodziowego Gminy Miejskiej Bolesławiec, stanowiąc odpowiedź na postępujące zmiany klimatu w szczególności w zakresie długotrwałych i ulewnych opadów. Zakres rzeczowy przedsięwzięcia obejmuje modernizację i rozbudowę systemu gospodarowania wodami opadowymi na terenie Gminy Miejskiej Bolesławiec.

W I kwartale 2020 r. do Ministerstwa Kultury i Dziedzictwa Narodowego zostały złożone dokumenty aplikacyjne projektu „Polska i Norwegia na Europejskim Szlaku Ceramiki: włączenie Bolesławca i Porsgrunn do międzynarodowej sieci współpracy miast o tradycjach ceramicznych", w odpowiedzi na ogłoszony nabór wniosków o dofinansowanie projektów w ramach I naboru projektów do Działania 1 Poprawa zarządzania dziedzictwem kulturowym Programu Kultura finansowanego z Mechanizmu Finansowego Europejskiego Obszaru Gospodarczego 2014-2021 oraz budżetu państwa. W dniu 06 listopada 2020 r. zakończyła się procedura oceny i wyboru dot. dofinansowania wniosków. W ramach I naboru wniosków, Gmina Miejska Bolesławiec otrzymała dofinansowanie na realizację projektu „Polska i Norwegia na Europejskim Szlaku Ceramiki: włączenie Bolesławca i Porsgrunn do międzynarodowej sieci współpracy miast o tradycjach ceramicznych". Projekt będzie realizowany w partnerstwie z Muzeum Ceramiki w Bolesławcu i Telemark Museum w Skien w Norwegii. W ramach przedsięwzięcia przewidziano przeprowadzenie prac remontowych w celu nadania nowej funkcji kulturalnej nieużytkowanemu obiektowi zabytkowemu, jakim jest pałac Pücklera przy ul. Zgorzeleckiej w Bolesławcu, w którym swoją działalność prowadzić będzie Muzeum Ceramiki w Bolesławcu. W oparciu o nową infrastrukturę i intensywną współpracę międzynarodową wprowadzona zostanie szeroka oferta działań kulturalnych, edukacyjnych, szkoleniowych i promocyjnych, kierowanych do zróżnicowanych grup odbiorców, w tym osób z niepełnosprawnościami i seniorów. Przystąpienie Bolesławca do Europejskiego Szlaku Ceramiki umożliwi wymianę oferty kulturalnej, wzmocnienie

pozycji turystycznej miasta oraz promocję ceramiki bolesławieckiej o międzynarodowym zasięgu.

POWIETRZE

W mieście oraz jego najbliższym otoczeniu zamontowano siedem czujników (SYNGEOS oraz AIRLY), które na bieżąco, monitorują stan jakości powietrza. Informacje na temat zanieczyszczenia powietrza w mieście przedstawiane są na mapach www.syngeos.pl, www.airly.eu oraz w aplikacjach mobilnych. Dokładne informacje dotyczące rodzaju urządzeń znajdujących się w naszej okolicy i należących do sieci Państwowego Monitoringu Ochrony Środowiska możemy znaleźć na ich stronie internetowej.

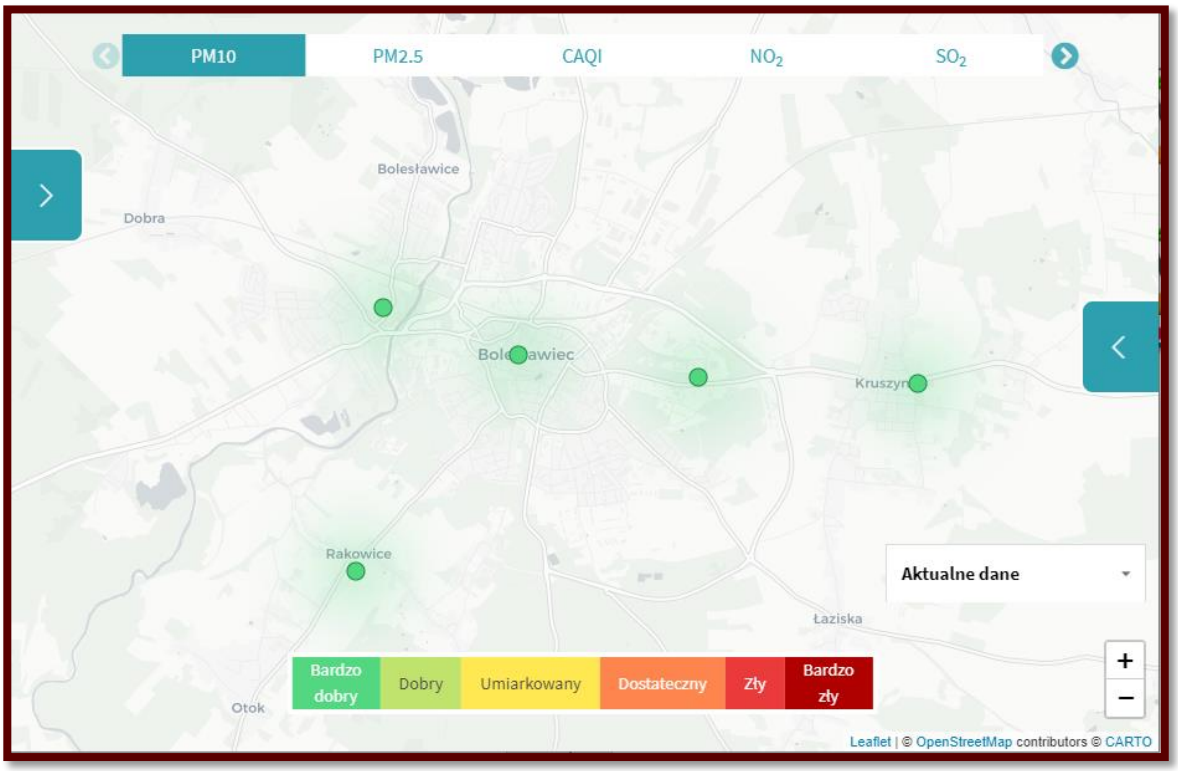

Źródło: https://p_Źródło: Syngeos – czujniki jakości powietrza, hałasu, wilgotności gleby. IoT

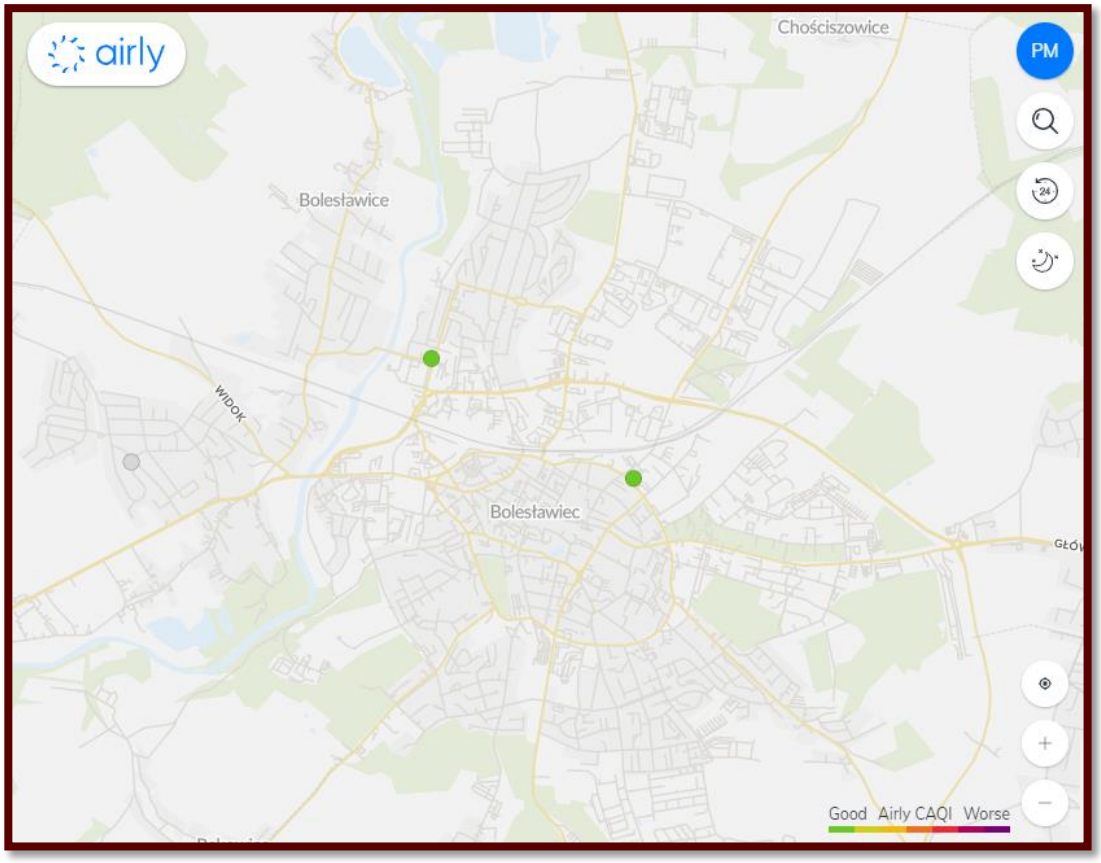

Źródło: Air Quality Map - Check air pollution in your area - MyAirly

Oświetlenie

Na terenie Miasta znajduje się 3 981 punktów świetlnych na 3 823 konstrukcjach wsporczych Głównym typem źródła światła występującym na terenie miasta jest źródło sodowe, oraz w mniejszym stopniu metalohalogenkowe. Nieefektywne źródła rtęciowe stanowią ułamek procenta całości, zaś nowoczesne źródła oparte na diodach led wykorzystywane są w 275 sztukach opraw co stanowi niecałe siedem procent ogółu. Ciągła modernizacja oświetlenia ulicznego do najwyższych uzasadnionych parametrów energetycznych ma zapewnić oszczędności energii.

AZBEST

Realizacja programu usuwania wyrobów zawierających azbest z terenu miasta przebiega bez zakłóceń, w 2020 r. Gmina Miejska Bolesławiec otrzymała dotację z Wojewódzkiego Funduszu Ochrony Środowiska i Gospodarki Wodnej we Wrocławiu na zadania pn. „Usuwanie azbestu i wyrobów zawierających azbest z terenu Miasta Bolesławiec w 2020 roku”.

Zadanie miało na celu likwidację azbestu i wyrobów zawierających azbest z terenów nieruchomości zlokalizowanych na terenie Gminy Miejskiej Bolesławiec. Wnioski w tej sprawie składali mieszkańcy miasta Bolesławiec, w tym właściciele i użytkownicy nieruchomości, a także użytkownicy działek ogrodowych znajdujących się w obrębie Rodzinnych Ogrodów Działkowych, u których zidentyfikowano azbest lub wyroby zawierające azbest w wyniku przeprowadzonej inwentaryzacji.

Łącznie w 2020 r. odebrano z miasta Bolesławiec 39,630 Mg (ton), w tym:

a) 19,594 Mg – stanowił azbest zmagazynowany,
b) 20,036 Mg – stanowił azbest z demontażu.

Z czego z 10 indywidulanych ogródków działkowych z terenu miasta Bolesławiec odebrano –10,159 Mg, pozostała ilość była od osób fizycznych i osób prawnych (tj. 29,471 Mg). Prace obejmowały odbiór, demontaż płyt cementowo-azbestowych wraz z załadunkiem oraz transportem i unieszkodliwianiem na składowisku odpadów niebezpiecznych. Prace wykonała uprawniona firma (Logistyka Odpadów Azbestowych Sp. z o.o., Sp. K. z Bielsko-Białej).

Całkowity koszt zadania wyniósł 42 848,14 zł, w tym koszty kwalifikowalne 27 741,00 zł; otrzymana dotacja, ze środków Wojewódzkiego Funduszu Ochrony Środowiska i Gospodarki Wodnej we Wrocławiu, przeznaczonych na realizację usuwania wyrobów zawierających azbest wyniosła: 19 418,70 zł. Pozostała kwota, w wysokości: 23 429,44 zł, stanowiła wkład własny Gminy Miejskiej Bolesławiec.

Odpady

Na terenie Miasta znajduje się 61 zbiorników bezodpływowych na nieczystości ciekłe.

W 2020 roku na terenie gminy istniało jedno legalnie działające wysypisko odpadów komunalnych. W ciągu 2020 r. zlikwidowano 22 dzikie wysypiska, które znajdowały się na terenie należącym go gminy. W 2020 roku nie stwierdzono pożarów wysypisk.

Na dzień 1 stycznia 2020 r. na 1 mieszkańca/mieszkankę gminy przypadało 87 kg selektywnie zebranych odpadów komunalnych oraz 235 kg zmieszanych odpadów komunalnych, zaś pod koniec roku dane te przedstawiały się następująco: na 1

mieszkańca/mieszkankę gminy przypadało 87 kg selektywnie zebranych odpadów komunalnych oraz 261 kg zmieszanych odpadów komunalnych.

ROWERY MIEJSKIE

W 2020 r. kontynuowano PROGRAM BOLESŁAWIECKIEGO ROWERU MIEJSKIEGO „BROM". Zakres rzeczowy zadania dotyczył m. in. dostarczenia licencji do oprogramowania ROOVEE służącego do zarządzania flotą rowerów, stref funkcjonowania systemu, zwrotu i wypożyczeń 30 sztuk rowerów oraz oznaczenia rowerów. W Gminie Miejskiej Bolesławiec znajduje się 11 stref, gdzie można wypożyczyć i oddać rower. Funkcjonuje strona internetowa https://brom.bike/ oraz aplikacja na telefon p.n. „ROOVEE".

Fot. 5 Rowery miejskie

Zakres obejmuje:

a) Serwis w tym bieżące naprawy oraz części zamienne,
b) Relokacja -1/tydzień lub w zależności od potrzeb,
c) Mycie rowerów,
d) Utrzymanie systemu informatycznego, w tym aplikacji mobilnej i strony WWW (domena i certyfikat SSL po stronie ROOVEE),
e) Zapewnienie zgodności z RODO,

f) Ubezpieczenie OC,
g) Monitoring GPS,
h) Magazynowanie,
i) Wyznaczenie obszaru działania systemu, stref parkowania i zwrotu,
j) Biuro Obsługi Klienta,
k) Codzienna dezynfekcja rowerów.

Wydatki poniesione: 157 440,00 zł brutto.

W 2020 roku (maj - listopad) **liczba przejazdów wyniosła 5201,** liczba przejechanych kilometrów wyniosła **3772,13,** a czas przejazdów wyniósł 2 636 godzin. Liczba użytkowników systemu wyniosła 1 289 osób.

GOSPODARKA PRZESTRZENNA

KONSULTACJE SPOŁECZNE

Zgodnie z obowiązującą w gminie uchwałą Nr XL/327/09 Rady Miasta Bolesławiec z dnia 27 maja 2009 r. w sprawie określenia zasad przeprowadzania konsultacji społecznych wśród mieszkańców miasta Bolesławiec, w 2020 r. w Wydziale Mienia i Gospodarki Przestrzennej nie przeprowadzano konsultacji dotyczących projektów uchwał.

OCHRONA ZABYTKÓW (STOPIEŃ REALIZACJI GMINNEGO PROGRAMU OPIEKI NAD ZABYTKAMI DLA MIASTA BOLESŁAWIEC ZA ROK 2019)

1. Działania oraz zadania związane z opieką nad zabytkami i dziedzictwem kulturowym:

1) Współpraca Urzędu Miasta z Wojewódzkim Konserwatorem Zabytków i Wojewódzkim Urzędem Ochrony Zabytków w zakresie ochrony zabytków Bolesławca :

a) nadzór nad realizowanymi remontami obiektów zabytkowych przy udziale dotacji,
b) uzgadnianie zapisów miejscowych planów zagospodarowania przestrzennego, dla terenów objętych ochroną konserwatorską, służących zachowaniu i ochronie substancji zabytków w mieście,

c) opiniowanie wniosków o zmianę zapisów miejscowego planu dla terenów objętych ochroną konserwatorską,
d) uzgadnianie wpisu nowych obiektów do Gminnej Ewidencji Zabytków Miasta Bolesławiec;

2) Działania prowadzące do zahamowania procesu degradacji zabytków i doprowadzenie do poprawy stanu ich zachowania:

a) przyznanie dotacji do remontu obiektów wpisanych do rejestru zabytków lub do Gminnej Ewidencji Zabytków miasta Bolesławiec - w roku 2020 udzielono dotacji w wysokości 590.000 zł:

- 100.000 zł - Renowacja i czyszczenie elewacji budynku usługowo - handlowego przy ul. Mickiewicza 6c w Bolesławcu,
- 100.000 zł, - Renowacja elewacji kamienicy przy ul. Polnej 17 A w Bolesławcu,
- 90.000 zł, - Renowacja elewacji kamienicy przy ul. Warszawskiej 6 w Bolesławcu,
- 150.000 zł, - Badania stratygraficzne na obecność zabytkowych malowideł ściennych w Bolesławieckiej Bazylice Maryjnej,
- 150.000 zł, - Konserwacja i renowacja grupy rzeźbiarskiej "Jezus przyjaciel dzieci" zlokalizowanej w Bolesławcu na Placu Zamkowym,

b) bieżące utrzymanie parków i terenów zieleni położonych w strefach ochrony konserwatorskiej oraz wpisanych do rejestru zabytków - uzupełnienie nasadzeń drzew, krzewów i kwiatów na terenie zieleni miejskiej; pielęgnację żywopłotów i rabat wieloletnich, konserwację trawników i zieleńców. Warto w tym miejscu powiedzieć o uzgodnieniu z Wojewódzkim Konserwatorem Zabytków lokalizacji pomnika „Solidarności” na obszarze zabytkowego parku przy placu Wolności nieopodal obelisku upamiętniającego, skąd przybyli mieszkańcy Bolesławca. Odsłonięcia pomnika w 40. rocznicę powstania Niezależnego Samorządnego Związku Zawodowego „Solidarność” dokonano 22 sierpnia 2020 r.

3) Realizacja kierunków polityki przestrzennej wskazanych w obowiązującym studium uwarunkowań i kierunków zagospodarowania przestrzennego oraz zapisów dotyczących ochrony dziedzictwa i krajobrazu kulturowego w miejscowych planach zagospodarowania przestrzennego - uchwała nr XLVI/471/2018 Rady Miasta Bolesławiec z dnia 28 marca 2018 r.
4) podejmowanie kolejnych projektów związanych z rewitalizacją zabytkowych zespołów i przestrzeni publicznych miasta, wyznaczonych w Studium uwarunkowań i kierunków zagospodarowania przestrzennego:

   a) opracowanie dokumentacji projektowo-budowlanej dla pałacu Pücklera przy ul. Zgorzeleckiej 28/29,
   b) przygotowanie dokumentacji projektowo-budowlanej Centrum Przesiadkowego w Bolesławcu jako element procesu rewitalizacji tzw. „Bramy Północnej" (działania realizowane w ramach projektu "(działania realizowane w ramach projektu "TEN-T pasażerskie połączenia transportowe granicznych regionów/TRANS-BORDERS - budowa Centrum Przesiadkowego w Bolesławcu", dofinansowanego w ramach Programu INTERREG Europa Środkowa 2014-2020),
   c) opracowanie rekomendacji strategicznych na rzecz wykorzystania dziedzictwa architektoniczno-urbanistycznego miejskiej starówki w

ramach projektu „Revival" („Dziedzictwo kulturowe małych i średnich miast jako element miejskiej i regionalnej jakości życia");

5) Realizacja kierunków polityki przestrzennej wskazanych w obowiązującym studium uwarunkowań i kierunków zagospodarowania przestrzennego oraz zapisów dotyczących ochrony dziedzictwa i krajobrazu kulturowego w miejscowych planach zagospodarowania przestrzennego:

   a) w dniu 26 lutego 2020 r. Rada Miasta Bolesławiec uchwałą nr XVII/182/2020 przyjęła nowy miejscowy plan zagospodarowania przestrzennego dla terenu zlokalizowanego w kwartale ulic: Gdańska – Śluzowa – Lubańska – część „A", w Bolesławcu,
   b) w dniu 15 kwietnia 2020 r. Rada Miasta Bolesławiec uchwałą nr XVIII/194/2020 przyjęła zmianę zmiany miejscowego planu zagospodarowania przestrzennego dla terenu zlokalizowanego w rejonie ulic: Widok - Ptasia - Storczyków w Bolesławcu,
   c) w dniu 29 lipca 2020 r. Rada Miasta Bolesławiec uchwałą nr XX/223/2020 przyjęła nowy miejscowy plan zagospodarowania przestrzennego dla terenu zlokalizowanego przy ul. gen. J. Bema w Bolesławcu,
   d) w dniu 29 lipca 2020 r. Rada Miasta Bolesławiec uchwałą nr XX/224/2020 przyjęła nowy miejscowy plan zagospodarowania przestrzennego dla terenu zlokalizowanego we wschodniej części miasta wzdłuż ulicy B. Kosiby w Bolesławcu,
   e) w dniu 29 lipca 2020 r. Rada Miasta Bolesławiec uchwałą nr XX/225/2020 przyjęła nowy miejscowy plan zagospodarowania przestrzennego dla terenu zlokalizowanego w północnej części miasta ograniczonego od wschodu ulicą T. Kościuszki, od zachodu i północy granicami administracyjnymi miasta Bolesławiec,
   f) w dniu 14 października 2020 r. Rada Miasta Bolesławiec uchwałą nr XXII/254/2020 przyjęła nowy miejscowy plan zagospodarowania przestrzennego dla terenu zlokalizowanego przy ulicy Zwycięstwa w Bolesławcu;

6) Organizacja wystaw stałych i czasowych tematycznie związanych ze specyfiką regionu, wzmacniających wizerunek miasta i jego dziedzictwa kulturowego:

   a) modernizacja wystaw stałych ekspozycji obu działów Muzeum Ceramiki,

b) organizacja wystaw czasowych przez Muzeum Ceramiki:

- „Artyści Ziemi Bolesławieckiej",
- „1000 lat Górnych Łużyc - ludzie, grody, miasta",
- „Moja droga – Bolesławiec – trzy dekady przemian. Fotografie Bolesława Mareckiego" (plenerowa wystawa fotograficzna),
- „Bolesławiec na przedwojennych fotografiach" (wystawa online);

7) Wspieranie wydawnictw i publikacji poświęconych historii miasta oraz jego zabytkom:

a) Piotr Hetel, „Bolesławianka. Półwiecze działalności i miejsce w historii Bolesławca",
b) „Miasto Bolesławiec na europejskich szlakach / Die Stadt Bolesławiec auf Europäischen Routen / The city of Bolesławiec on European Routes",
c) „Przedwojenny obraz Bolesławca w zbiorach muzeów i archiwów",
d) „Bolesławiecka ceramika w kolekcjach muzealnych",
e) „50 lat Parafii pw. Matki Bożej Nieustającej Pomocy w Bolesławcu (1970-2020)",
f) „Rocznik Bolesławiecki 2019";

8) Wspieranie działalności organizacji społecznych, pozarządowych i środowisk zajmujących się ochroną i opieką nad zabytkami - wspieranie działalności Bolesławieckiego Towarzystwa Kolekcjonerskiego;
9) Współpraca z mediami w celu promocji zabytków i upowszechniania działań związanych z opieką nad zabytkami:

a) współprodukcja filmów promujących działania instytucji kultury,
b) publikacja kilkunastu artykułów w gazetach i na portalach internetowych, poświęconych miejskim zabytkom i muzealnym eksponatom.

10) Wspieranie projektów i realizacji mających na celu promowanie walorów środowiska kulturowego oraz środowiska przyrodniczego jako potencjału dla rozwoju turystyki prowadzonej w zgodzie z zasadami zrównoważonego rozwoju:

a) opracowanie projektów aranżacji wystaw stałych w przyszłej siedzibie Muzeum Ceramiki w pałacu Pücklera przy ul. Zgorzeleckiej,

b) wykonanie oświetlenia terenu rekreacyjno-sportowego „Wiadukt Plaza" przy wiadukcie nad Bobrem,
c) opracowanie koncepcji budowy pracowni do prowadzenia warsztatów ceramiczno-garncarskich na zapleczu nowej siedziby Muzeum Ceramiki w pałacu Pücklera przy ul. Zgorzeleckiej 28/29 wraz z przeniesieniem zabytkowego pieca do wypału ceramiki z nieużytkowanej garncarni przy ul. Widok 1b,
d) współpraca w ramach Europejskiego Ugrupowania Współpracy Terytorialnej „Miasta Ceramiki", zrzeszającego organizacje krajowe we Włoszech, Francji, Hiszpanii, Rumunii, Niemczech, Portugalii i Czechach. Polskę reprezentuje Stowarzyszenie Gmin Ceramicznych Rzeczypospolitej Polskiej z siedzibą w Bolesławcu, którego zadaniem jest inicjowanie i wspieranie działań służących rozwojowi ośrodków związanych z ceramiką, zacieśnianie współpracy w zakresie międzynarodowego marketingu oraz promocji przemysłu i rzemiosła ceramicznego, a także dbanie o zachowanie i rozwój dziedzictwa kulturowego oraz wymiana doświadczeń,
e) współpraca z Europejską Federacją Miast Napoleońskich w zakresie przygotowania oferty kulturalnej, upamiętniającej 200-lecie śmieci Napoleona,
f) wspieranie międzynarodowej współpracy w zakresie wspólnej promocji oraz badań kierunków rozwoju ceramiki w Europie, realizowanych w ramach projektu „Ceramics: Documenting and disposing, educating and encouraging, experiencing and exploiting („CerDee"), dofinansowanego ze środków Programu Interreg V-B Europa Środkowa 2014-2020,
g) wspieranie badań i działań promujących dziedzictwo kulturowe Bolesławca z okresie napoleońskim, realizowanych w projektu „1000 lat Górnych Łużyc – ludzie, grody, miasta", dofinansowanego ze środków Programu Interreg V-A Polska - Saksonia 2014-2020,
h) wspieranie procesu digitalizacji eksponatów muzealnych oraz promocji zbiorów, realizowanych w ramach projektu „Brama do świata zbiorów", dofinansowanego ze środków Programu Interreg V-A Republika Czeska – Polska 2014-2020,
i) wspieranie organizacji pozalekcyjnych zajęć edukacyjnych, popularyzujących dorobek kulturowy miasta, realizowanych w ramach

projektu „Nauka jako przygoda", dofinansowanego ze środków Programu Interreg V-A Polska - Saksonia 2014-2020;

11) Udział w tworzeniu i promowanie szlaków turystycznych:

a) rozpoczęcie procedury przystąpienia do Europejskiego Szlaku Ceramiki,
b) działalność w sieci międzynarodowych Szlaków Kulturowych Rady Europy: Via Sacra, Via Regia i Destination Napoleon;

12) Wspieranie turystyki kulturowej na terenie miasta m.in. rozbudowę infrastruktury, rozwój szlaków turystycznych i budowę sieci tras rowerowych:

a) otrzymanie dofinansowania z Mechanizmu Finansowego EOG na realizację projektu „Polska i Norwegia na Europejskim Szlaku Ceramiki: włączenie Bolesławca i Porsgrunn do międzynarodowej sieci współpracy miast o tradycjach ceramicznych", którego celem jest włączenie polskiego Bolesławca i norweskiego Porsgrunn do Europejskiego Szlaku Ceramiki,
b) rozpoczęcie realizacji projektu transgranicznego „Centra dawnych rzemiosł na szlaku Via Fabrilis" wspólnie z Gminę Miejską Kłodzko i Miasto Jaroměř (Republika Czeska) w ramach Programu Interreg V-A Republika Czeska – Polska 2014-2020 (wydłużenie o przeszło 200 km po obu stronach granicy szlaku „VIA FABRILIS" i włączenie do niego 11 nowych ośrodków),
c) utworzenie Miejskiej Trasy Turystycznej przez Miejski Ośrodek Sportu i Rekreacji;

13) Dofinansowanie konkursów wiedzy o zabytkach:

a) konkurs fotograficzny „Bolesławiec – trzy dekady przemian" zorganizowany w ramach 28. Europejskich Dni Dziedzictwa,
b) Ogólnopolski Młodzieżowy Konkurs Krajoznawczy „Poznajemy Ojcowiznę";

14) Udział gminy i jednostek organizacyjnych w obchodach 28. Europejskich Dni Dziedzictwa - organizacja konkursu fotograficznego „Bolesławiec – trzy dekady przemian";

2. Realizacja zadań z zakresu ochrony zabytków w Gminnym Programie Rewitalizacji Gminy Miejskiej Bolesławiec - zgodnie z uchwałą z dnia 25 września 2019 r. Rady Miasta Bolesławiec Nr X/114/2019.

1) Remont kamienic przy ul. Mickiewicza 6c, Polnej 17A, Warszawskiej 6 w Bolesławcu;
2) Rozpoczęcie prac przy opracowaniu dokumentacji projektowej dla parku przy ul. Zgorzeleckiej;
3) Opracowanie dokumentacji projektowo-budowlanej dla Centrum Przesiadkowego przy Dworcu Głównym w Bolesławcu;
4) Wykonanie oświetlenia terenu rekreacyjno-sportowego „Wiadukt Plaza" przy wiadukcie nad Bobrem;
5) Remont obiektów sakralnych – Badania stratygraficzne na obecność zabytkowych malowideł ściennych w Bolesławieckiej Bazylice Maryjnej;
6) Konserwacja i renowacja grupy rzeźbiarskiej "Jezus przyjaciel dzieci" zlokalizowanej w Bolesławcu na Placu Zamkowym.

PLANOWANIE PRZESTRZENNE

Na początku 2020 r. miejscowymi planami zagospodarowania przestrzennego objętych było 100 % powierzchni gminy, a na koniec roku – 100 %. Miasto Bolesławiec posiada całkowite pokrycie obowiązującymi planami miejscowymi. Biorąc pod uwagę powyższe, nie wskazuje się w Studium obszarów, na których należy sporządzić miejscowy plan zagospodarowania przestrzennego.

W 2020 r. nie wydano decyzji o ustaleniu lokalizacji inwestycji celu publicznego.

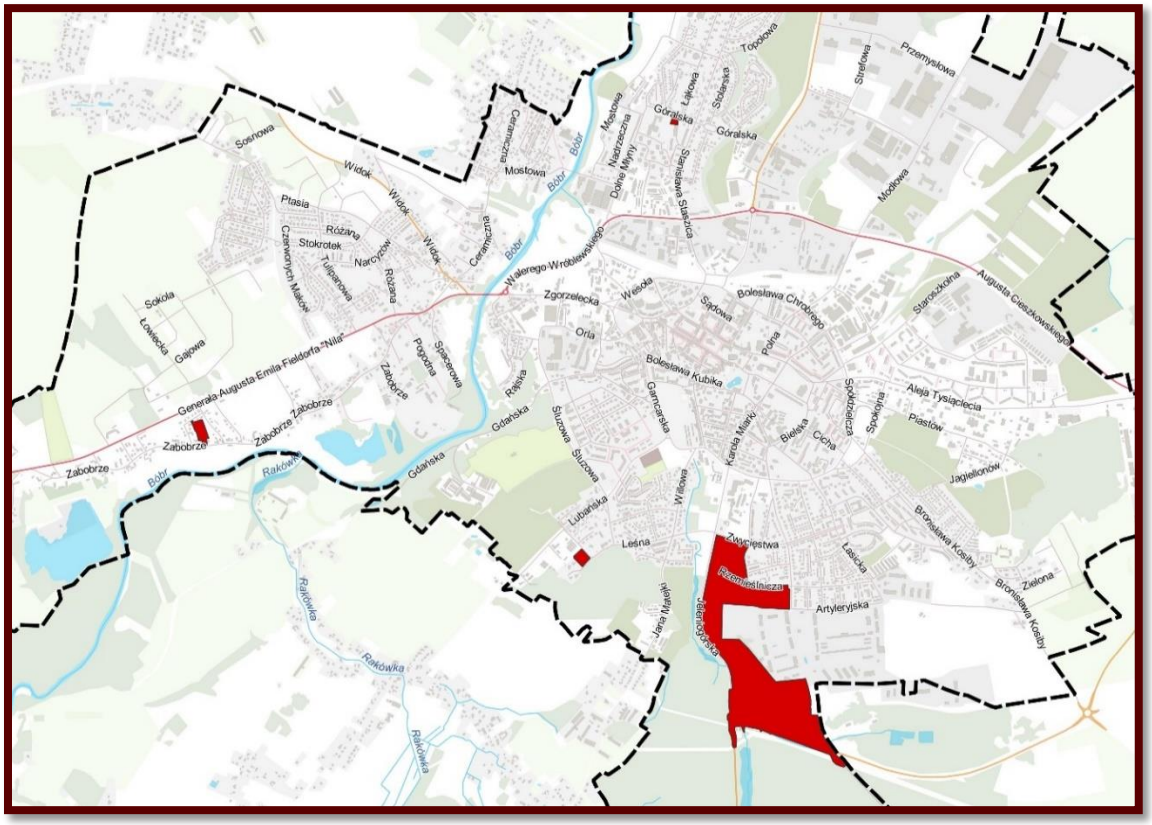

Rysunek 3 Granice procedur planistycznych rozpoczętych w 2020 r..

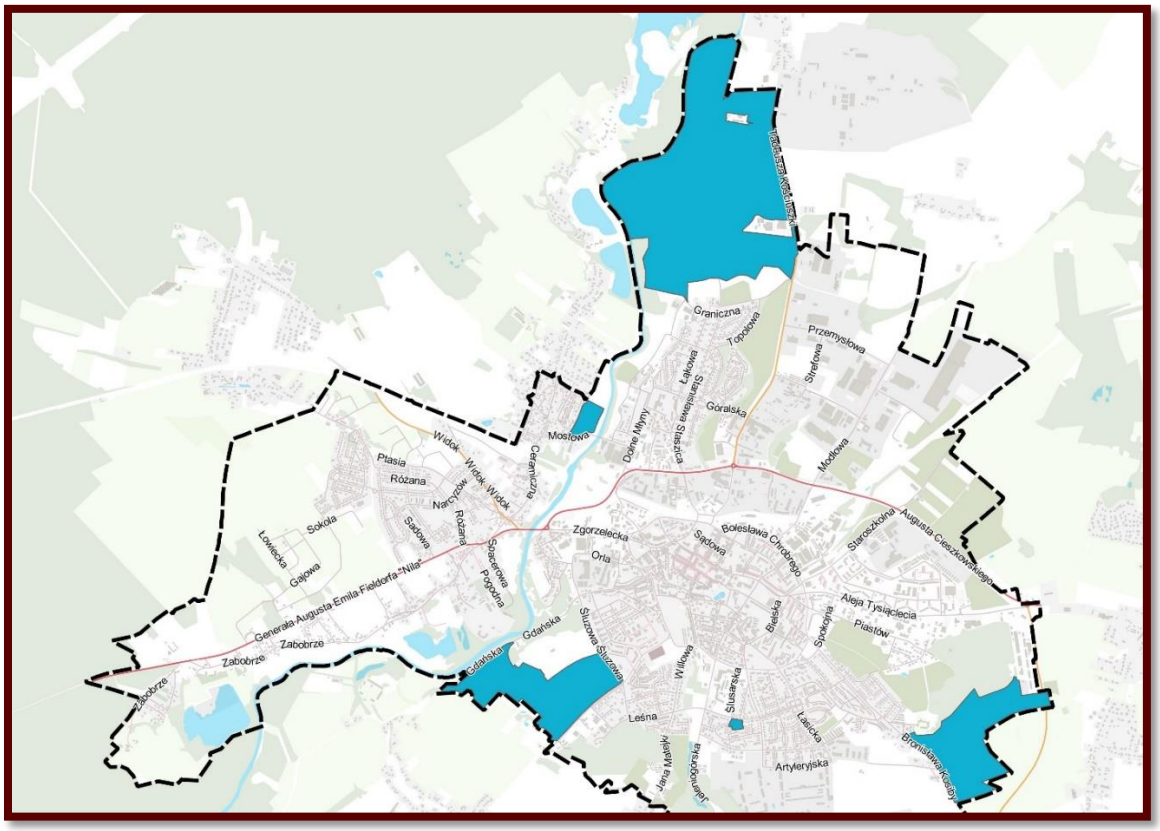

Rysunek 4 Granice miejscowych planów zagospodarowania przestrzennego uchwalonych w 2020 r.

REWITALIZACJA

W Gminnym Programie Rewitalizacji Gminy Miejskiej Bolesławiec uchwalonym 28 września 2016 r. zaplanowano łącznie 56 projektów, których wnioskodawcami i beneficjentami były Jednostki Samorządu Terytorialnego, Spółki Miejskie, jednostki organizacyjne, stowarzyszenia, prywatni przedsiębiorcy i inne organizacje. Do końca roku 2020 łącznie zrealizowano 15 z 56 zakładanych projektów. Realizowane projekty obejmowały sferę techniczną - 8 projektów, sferę funkcjonalno – przestrzenną - 1 projekt , sferę społeczną – 4 projekty, sferę środowiskową – 1 projekt oraz sferę gospodarczą - 1 projekt.

W ramach rewitalizacji Gmina Miejska zrealizowała:

1. „Bulwar nad Bobrem - adaptacja przestrzeni na funkcję sportowo-rekreacyjną".
   Projekt w trakcie realizacji. W 2020 roku zrealizowano:

   – „Monitoring na bulwarze"- 172.478 zł,
   – „Dostawa i montaż Balance Parku na bulwarze nad Bobrem" – 31.506 zł.

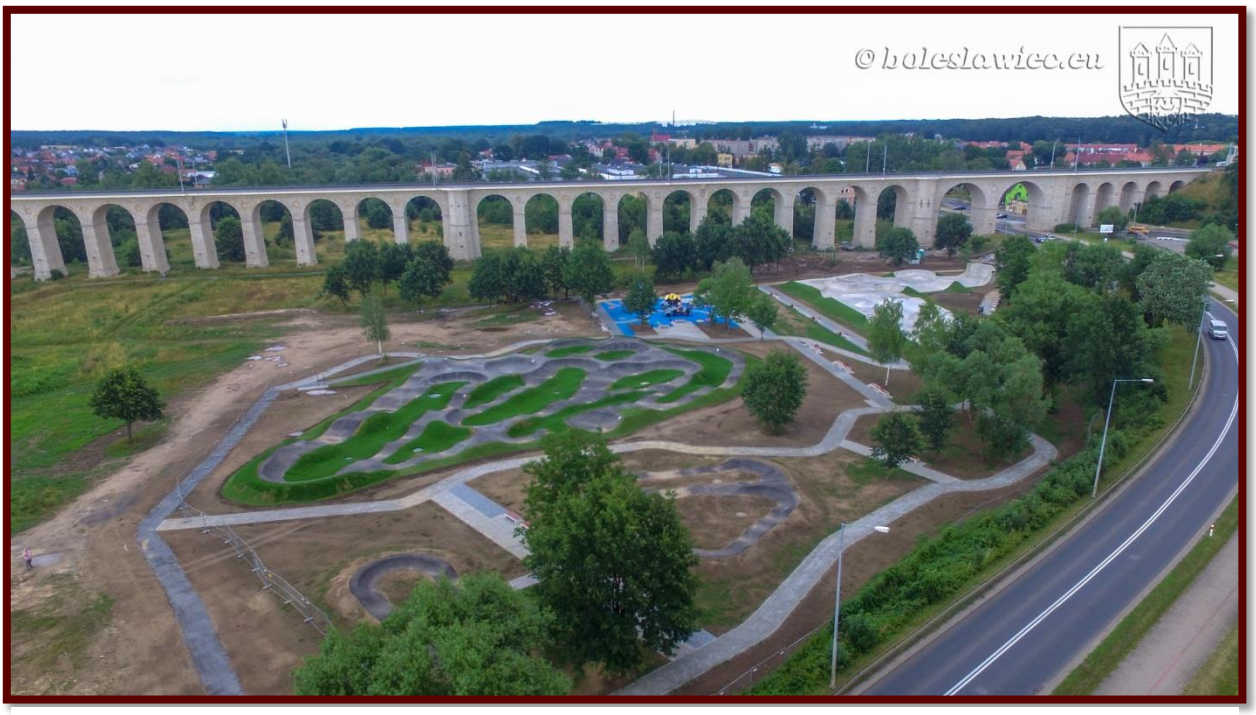

Fot. 6 "Bulwar nad Bobrem"

2. „Modernizacja systemu drogowego oraz przestrzeni wokół dworca kolejowego – adaptacja przestrzeni na potrzeby Centrum Przesiadkowego w Bolesławcu".

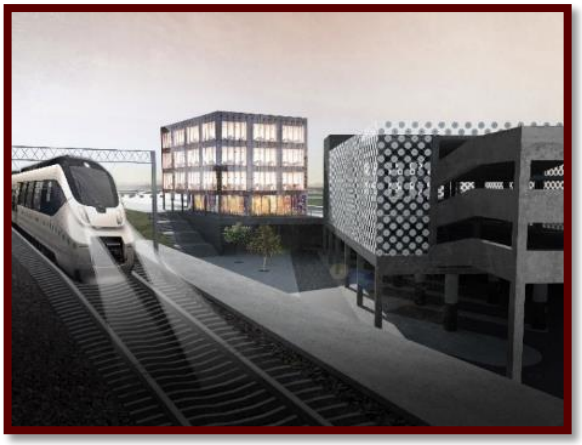

Projekt w trakcie realizacji. Miasto Bolesławiec wraz z ośmioma innymi instytucjami z Niemiec, Polski, Czech, Austrii i Słowenii zdołało pozyskać środki z Europejskiego Funduszu Rozwoju Regionalnego na realizację projektu TRANS-BORDERS. W ramach projektu „TEN-T pasażerskie połączenia transportowe granicznych regionów/TRANS-BORDERS - budowa Centrum Przesiadkowego w Bolesławcu" realizowane były działania związane z opracowaniem dokumentacji budowlanej oraz promocją projektu. Z uwagi na trwające uzgodnienia korporacyjne, spowodowane epidemią wirusa COVID-19, termin opracowania dokumentacji i uzyskania pozwolenia na budowę przedłużył się do 2021 r. Dnia 20.11.2020 r. złożono wniosek do o wydłużenie czasu realizacji projektu poprzez zmianę terminu zakończenia projektu do dnia 31.10.2021 r. z uwagi na sytuację epidemiczną, spowodowaną pandemią COVID-19. Czas opracowywania dokumentacji projektowej zbiegł się z epidemią, co uniemożliwiło prowadzenie jakichkolwiek prac projektowych, uzgodnieniowych oraz administracyjnych.

3. „Rewitalizacja parku przy ul. Zgorzeleckiej". W 2020r. rozpoczęto realizację projektu. Poniesione środki na poszczególne zadania wyniosły:

   – „Poprawa jakości środowiska miejskiego w Bolesławcu – rewitalizacja parku przy ul. Zgorzeleckiej w Bolesławcu"- 30.750 zł;

– „Rewaloryzacja i adaptacja budynku przy ul. Zgorzeleckiej 28/29 dla potrzeb Muzeum Ceramiki" – opracowanie dokumentacji projektowej - 75.473 zł oraz opracowanie dokumentacji projektowej ekspozycji muzealnych - 120.000 zł.

Fot. 7 Pałac Pücklera przy ul. Zgorzeleckiej 28/29

4. „Przebudowa dróg i ulic gminnych". Projekt jest sukcesywnie realizowany. W 2020 r. w ramach programu relitalizacji zrealizowano inwestycje:

   - Przebudowa ulicy Bankowej w Bolesławcu – wylot z ulicy Bankowej – Karola Miarki 2.460 zł. Plan 77.783 zł, wykonanie 0 zł. Wydatki na zadanie poniesiono w ramach środków niewygasających z 2019r. Wykonano prace budowlane polegające na poszerzeniu jezdni na wlocie od ul. Karola Miarki, z szerokości 4,20 m do 6,00 m. Wykonana została również przebudowa nawierzchni chodnika oraz istniejących miejsc postojowych. Przebudowano 36,88 m ul. Bankowej, o szerokości pasa ruchu 3,00 m, szerokości nawierzchni jezdni 6,00 m oraz wykonano 2 miejsca postojowe o wymiarach 2,5 x6,0 m. Zadanie zostało dofinansowane z Funduszu Dróg Samorządowych w wysokości 50% kosztów kwalifikowanych. Odbiór nastąpił w maju 2020 r.
   - „Budowa ulicy Jagiellonów w Bolesławcu" – 2.141.210 zł.
   - „Budowa drogi ul. Żołnierzy Wyklętych wraz z odwodnieniem i oświetleniem" – 106.720 zł.

5. „Poprawa standardu zamieszkania oraz efektywności energetycznej nieruchomości znajdujących się w zarządzie TBS Sp. z o.o." (Wnioskodawca: TBS). Projekt w trakcie realizacji. W 2020 r. podjęto wiele działań, które skutkowały poprawą standardu zamieszkania. Planowane są również kolejne działania w 2021 r. Ogólny koszt zrealizowanych zadań w 2020 roku to 387.654 zł (środki własne).

6. „Przyłączenie do miejskiej sieci ciepłowniczej budynków zlokalizowanych w rejonie Rynku" (Wnioskodawca: ZEC). Projekt w trakcie realizacji. W 2020 r. przyłączono do sieci ciepłowniczej budynek Rynek 31/32. Planowane są również kolejne działania w 2021 r. Koszt inwestycji w 2020 r. to 84.267 zł (środki własne).

7. „Poprawa standardu zamieszkania oraz efektywności energetycznej zasobów mieszkaniowych SM Bolesławianka" (Wnioskodawca: SM „Bolesławianka"). Projekt w trakcie realizacji. W 2020 r. wykonano zadania: budowa węzła c.o. i c.w.u. wraz z demontażem kotłowni gazowej oraz zaprojektowanie i wykonanie c.w.u. i demontaż gazowych podgrzewaczy wody dla budynku przy ul.

Garncarskiej 31-34. Wydatki w 2020 r. wyniosły 248.880 zł. W planach są również termomodernizacja budnków i rewitalizacja terenów zielonych.

8. „Przebudowa przestrzeni publicznej - modernizacja podwórek należących do Miasta". Projekt jest sukcesywnie realizowany. W roku 2020 w ramach programu rewitalizacji wykonano remont klatki schodowej przy ul. Drzymały 8 oraz remont schodów przy ul. Garncarskiej 20. Poniesione nakłady wyniosły 32.360 zł.

9. „Poprawa powiatowego systemu drogowego i komunikacyjnego na obszarach rewitalizacji w Bolesławcu" (Wnioskodawca: Powiat Bolesławiecki). Projekt jest sukcesywnie realizowany. W 2020 roku wykonano remont mostu na ul. Mostowej w Bolesławcu (realizacja 2019-2020). Długość przebudowanej drogi na moście i przyczółkach to 104 m. Remont obejmie naprawę płyty mostowej wraz z wykonaniem nowej nawierzchni, wymianę elementów wyposażenia mostu oraz uporządkowanie terenu pod obiektem wraz z reprofilacją skarp. Realizacja inwestycji pozytywnie wpłynie na poprawą stanu bezpieczeństwa i komfort jazdy. Wydatki w 2020 r. wyniosły 2.553.580 zł. Inwestycja jest współfinansowana ze środków Państwowego Funduszu Celowego - Funduszu Dróg Samorządowych.

10. W pandemicznym roku 2020 przybyło na mapie turystycznej Bolesławca nowe miejsce - Hotel Ibis Styles. Ta prywatna inwestycja zakończyła się marcu 2020 r. 24 września 2020 r. miało miejsce symboliczne otwarcie obiektu. Symboliczne, ponieważ formalnie hotel rozpoczął działalność już w kwietniu 2020 r. Nowy obiekt na mapie turystycznej Bolesławca znajduje się w centrum miasta, na placu ks. J. Popiełuszki. Hotel Ibis Styles Bolesławiec oferuje 65 pokoi na czterech kondygnacjach oraz 4 cztery sale konferencyjne. Do dyspozycji jest podziemny parking. W obiekcie funkcjonuje również restauracja w koncepcie Winestone , a także pierwsza w mieście kręgielnia, która jest atrakcją zarówno dla turystów, jak i mieszkańców Bolesławca. Nowoczesne wnętrza nawiązują do tradycji ceramicznych Bolesławca, m.in. dzięki stanowisku recepcji, które zaprojektowano w kształcie filiżanek. Unikatowy wystrój hotelu subtelnie uzupełniają elementy ceramiczne i zdobienia w kolorze kobaltowym, charakterystyczne dla ceramiki bolesławieckiej.

© boleslawiec.eu
ibis styles
WINESTONE

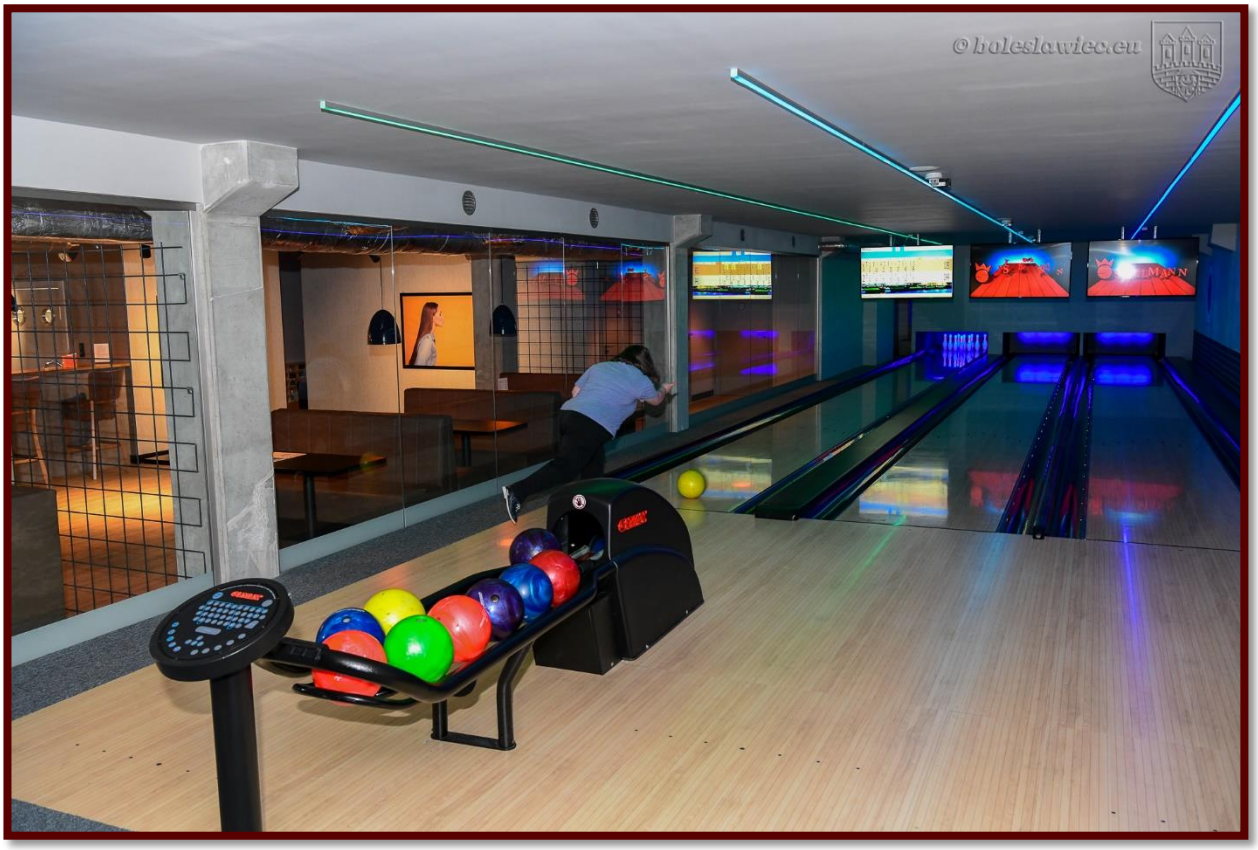
© boleslawiec.eu

SFERA SPOŁECZNA

MIEJSKI OŚRODEK POMOCY SPOŁECZNEJ

W 2020 r. Miejski Ośrodek Pomocy Społecznej realizując zadania własne i zlecone na świadczenia z ustawy o pomocy społecznej w formie pieniężnej i niepieniężnej wydatkował środki finansowe w łącznej wys. 4.661.687,00 zł (w tym składki zdrowotne) na rzecz 872 rodzin liczących razem 1374 osoby.

Dodatkowo na pieczę zastępczą, czyli dopłaty do pobytu dzieci i młodzieży w rodzinach zastępczych lub placówkach całodobowej opieki w 2020 r. wydano 820.396,00 zł (98 dzieci).

W porównaniu z 2019 r. liczba rodzin objętych pomocą społeczną zmniejszyła się o 98. Wydatki zaś nieznacznie wzrosły o ok. 100.000 zł na pomoc społeczną i o ponad 200.000 zł na pieczę zastępczą. Trudno jednoznacznie stwierdzić, czy na te wyniki miała wpływ pandemia COVID-19, ponieważ od kilku lat Ośrodek obserwuje systematyczny spadek liczby osób wymagających wsparcia z pomocy społecznej.

Z powodu starzenia się naszego społeczeństwa rośnie zapotrzebowanie na realizację pomocy w formie usług opiekuńczych w miejscu zamieszkania oraz na pomoc całodobową w placówkach takich jak domy pomocy społecznej.

W 2020 r. na opłatę pobytu 64 osób w domach pomocy społecznej wydatkowano kwotę 1.731.754,00 zł, natomiast na usługi opiekuńcze i specjalistyczne usługi opiekuńcze (w tym dla osób z zaburzeniami psychicznymi), wydano środki w wys. 841.710,00 zł , a objęto nimi 167 osób.

Nie mało wydatków poniesiono na wypłatę zasiłków stałych: łącznie 800.722,00 zł, z których korzystały 174 osoby (w tym 155 osób samotnych i 19 osób w rodzinach) oraz na składki zdrowotne przyznawane przy tych zasiłkach osobom nieubezpieczonym w wys. 69.444,00 zł (149 osób).

W 2020 r. Ośrodek kontynuował realizację programu rządowego „Posiłek w szkole i w domu”, w ramach którego przyznawano pomoc w formie:

- opłacenia obiadów 2-daniowych w stołówkach szkolnych,
- przyznawania zasiłków celowych na zakup żywności.

Z programu skorzystały ogółem 633 osoby, w tym 86 dzieci w wieku do 7 roku życia oraz 118 dzieci i młodzieży uczącej się w szkołach. Łączny koszt realizacji Programu wyniósł 687.000,00 zł. Na pomoc w formie zasiłków okresowych wydatkowano kwotę 383.190,00 zł, zasiłki pobrały 143 osoby. Pozostałe środki wydawano na schronienie osób bezdomnych w schroniskach z usługami opiekuńczymi i bezdomnych kobiet w schroniskach dla kobiet (77.554 zł /dla 11 osób); ponadto Ośrodek sfinansował zasiłki celowe, wynagrodzenia dla opiekunów, sprawienie pogrzebu dla 17 osób.

MOPS w Bolesławcu realizuje zadania zlecone wynikające z ustawy o świadczeniach rodzinnych, ustawy o świadczeniach wychowawczych, ustawy o funduszu alimentacyjnym, ustawy „Za życiem", „Dobry start" itd. W 2020 r. na świadczenia rodzinne, w tym: zasiłki rodzinne z dodatkami, jednorazowe zapomogi z tytułu urodzenia dziecka, świadczenia rodzicielskie, świadczenia pielęgnacyjne i zasiłki pielęgnacyjne, wydatkowano **9.851.112,00 zł:**

1) wydatki z Funduszu Alimentacyjnego w 2020 r. wyniosły 1.467.028,00 zł i stanowiły wsparcie dla 241 rodzin w tym dla 331 dzieci.
2) świadczenia wychowawcze 500+ wypłacono na rzecz 6.054 dzieci w 4009 rodzinach. Wydatki na te świadczenia wyniosły 34.330.547 zł.
3) w 2020 r. wydatkowano również środki z programu „Dobry Start" (300+) w łącznej wys. 1.149.900 zł , które wypłacono dla uprawnionych 3.838 dzieci.

W związku z pandemią przy realizacji tych świadczeń zaobserwowano większy wpływ wniosków przesyłanych drogą elektroniczną.

MOPS wypłaca także dodatki mieszkaniowe i energetyczne mieszkańcom Bolesławca. W 2020 r. skorzystało z nich 355 gospodarstw domowych (mniej o 40 w porównaniu z 2019 r.) na łączną kwotę 551.459 zł (mniej o ponad 87.500 zł niż w 2019 r.). W przypadku dodatków mieszkaniowych i energetycznych od wielu lat obserwuje się systematyczny spadek liczby zarówno gospodarstw domowych, które z nich korzystają, jak i kwot wydatków na ten cel. Dlatego też nie można jednoznacznie stwierdzić, że to pandemia COVID-19 miała wpływ na niższe wyniki w 2020 r.

Ponadto w 2020 r. Miejski Ośrodek Pomocy Społecznej w Bolesławcu realizował projekty:

„ASYSTENT OSOBISTY OSOBY NIEPEŁNOSPRAWNEJ – EDYCJA 2020" (ZREALIZOWANY)

Wartość projektu: 37.101,50 zł; - 19 uczestników. Cel projektu: zapewnienie dostępności do usługi asystenta, tj. wsparcia w wykonywaniu codziennych czynności oraz funkcjonowaniu w życiu społecznym osób niepełnosprawnych. Program miał także zapewniać: ograniczenie skutków niepełnosprawności oraz stymulowanie osoby niepełnosprawnej do podejmowania aktywności i umożliwienie realizowania prawa do niezależnego życia; przeciwdziałanie dyskryminacji ze względu na niepełnosprawność oraz wykluczeniu społecznemu osób niepełnosprawnych, umożliwienie osobom niepełnosprawnym uczestnictwa w życiu lokalnej społeczności np. poprzez udział w wydarzeniach społecznych, kulturalnych, rozrywkowych czy też sportowych; zwiększenie wsparcia świadczonego przez asystentów ucznia ze specjalnymi potrzebami edukacyjnymi (ASPE) w zakresie wsparcia niepełnosprawnych uczniów, także w innych wymiarach życia i funkcjonowania społecznego.

„OPIEKA 75+ – EDYCJA 2020".

Wartość projektu: 426.678,00 zł, wkład własny: 213.339,00 zł, liczba uczestnikow- 77 osób. Cel projektu: poprawa dostępności do usług opiekuńczych, w tym specjalistycznych usług opiekuńczych dla osób w wieku 75 lat i więcej, które są osobami samotnymi lub samotnie gospodarującymi, a także tych, które pozostają w rodzinie.

„WSPIERAJ SENIORA"

Wartość projektu: 84.966,00 zł, -wkład własny: 20.344,00 zł. Ilość uczestników: 46 osób. Tutejszy Ośrodek zaangażował się w Solidarnościowy Korpus Wsparcia Seniorów powołany Decyzją Ministerstwa Rodziny i Polityki Społecznej. W ramach Korpusu został uruchomiony program „Wspieraj Seniora". Dzięki programowi osoby w wieku powyżej 70 lat uzyskają niezbędną pomoc w czasie pandemii, bez konieczności wychodzenia z domu. Wystarczy kontakt z dedykowaną infolinią, bądź bezpośrednio z naszym Ośrodkiem. Usługa wsparcia polega w szczególności na dostarczeniu zakupów, zgodnie ze wskazaniami Seniora, obejmujące artykuły podstawowej potrzeby, w tym art. spożywcze, środki higieniczne.

„BOLESŁAWIECKI TELEFON SENIORA NR 795-533-746".

Od 23.11.2020 r. został uruchomiony „Bolesławiecki Telefon Seniora nr 795-533-746". Jest czynny od poniedziałku do piątku w godz. od 16.00 do 20.00. Projekt bezkosztowy, realizowany przez pracowników MOPS w Bolesławcu. Akcja ma na celu pomoc i wsparcie psychologiczne najstarszych mieszkańców naszego miasta w okresie izolacji. Jednocześnie telefon dawał również możliwość zgłoszenia w godzinach popołudniowych potrzeb i wniosków o pomoc. Ww. projekt nadal jest w realizacji.

Miejski Ośrodek Pomocy Społecznej w Bolesławcu, od początku pandemii Covid - 19 wspiera mieszkańców naszego miasta, szczególnie osoby niepełnosprawne, seniorów i osoby pozostające w kwarantannie. Oprócz pomocy finansowej udzielamy wsparcia rzeczowego, a także psychologicznego oraz pomocy prawnej. Pracownicy socjalni pomagają osobom w kwarantannie min. dostarczając paczki żywnościowe i załatwiając najpilniejsze potrzeby. Harcerze z ZHP w ramach współpracy i w porozumieniu z MOPS realizują pomoc w zrobieniu zakupów, dostarczeniu leków, opłacaniu rachunków, wyprowadzeniu psa czy wyniesieniu śmieci. Do akcji pomocy mieszkańcom włączają się również wolontariusze Centrum Wolontariatu działającego przy tutejszym Ośrodku Pomocy Społecznej.

Ponadto w 2020 r. Dolnośląski Urząd Wojewódzki przez platformę „Pomoc dla potrzebujących" przesyła w formie elektronicznej dane osób, które przebywają na terenie naszego Miasta i są objęte kwarantanną domową zgodnie z decyzją Sanepidu i które deklarują potrzebę skorzystania z pomocy tut. Ośrodka .

W 2020 r. wpłynęło 35 zgłoszeń – 11 osobom udzielono pomocy w formie dostarczenia żywności w ramach Programu Operacyjnego Pomoc Żywnościowa 2014-2020. W przypadku 35 osób zgłoszenia dotyczą obywateli Ukrainy.

Na 1 stycznia 2020 r. 561 rodzin otrzymywało zasiłki rodzinne na dzieci, a na dzień 31 grudnia 2020 r. 374 rodzin. Liczba dzieci, na które rodzice otrzymywali zasiłek rodzinny, wynosiła na początek roku 1 053, a na koniec roku 727. Kwota świadczeń rodzinnych w 2020 r. wyniosła 11 302 140 zł, (w tym: na zasiłki pielęgnacyjne – 2 381 724 zł, na świadczenia pielęgnacyjne – 3 775 543 zł, kwota świadczenia rodzicielskiego 626 577 zł, a świadczenia z funduszu alimentacyjnego – 1 467 028 zł. Koszty obsługi wyniosły 315 429 zł.

Na początek 2020 r. 3 061 rodzin pobierało świadczenie wychowawcze (tzw. 500+), a na koniec 2020 r. – 3 769 rodzin. Przeciętnie, ze świadczeń tych korzystało na dzień 1 stycznia 2020 r. 2 625 rodzin objętych pomocą, a na dzień 31 grudnia 2020 r. –3 699 rodzin objętych pomocą. Liczba dzieci, na które rodzice otrzymali świadczenie wychowawcze (500+) na początku roku 5 391, a na koniec roku 5 625. Kwota świadczeń wychowawczych w 2020 r. wyniosła 34 614 776 zł (w tym 284 228 zł na koszty obsługi).

W 2020 r. kwota na świadczenie dobry start (300+) wyniosła 1 149 900 zł, na koszty obsługi 38 300 zł. Liczba dzieci, na które wypłacono świadczenie 3 838.

DZIENNY DOM SENIOR + W BOLESŁAWCU

Dzienny Dom Senior + w Bolesławcu od 1 kwietnia 2012 roku prowadzi działalność jako samodzielna jednostka budżetowa powołana uchwałą nr XX/162/12 Rady Miasta Bolesławiec z dnia 28 lutego 2012 roku (Dom Dziennego Pobytu). Jest ośrodkiem wsparcia dziennego zapewniającym pomoc osobom starszym, samotnym, które ze względu na wiek, chorobę czy niepełnosprawność takiej pomocy wymagają.

Pobyt w ośrodku przeciwdziała izolacji i marginalizacji ludzi starszych, poprawia jakość życia seniorów, zapewnia pomoc adekwatna do potrzeb i możliwości wynikających z wieku i stanu zdrowia, zwiększa zaangażowanie w życie społeczności lokalnych, sprzyja integracji społecznej środowiska seniorów, rozwija działania samopomocowe.

W analizowanym okresie na podstawie decyzji wydanych przez Dyrektora MOPS z usług Dziennego Domu Senior + skorzystało średnio 70 osób z terenu Bolesławca, którym wydano łącznie 8.214 obiadów. Korzystający z Domu seniorzy ponoszą odpłatność za obiady oraz pobyt zgodnie z obowiązującą tabelą odpłatności określoną w Uchwale nr XXI/188/08 Rady Miasta Bolesławiec z dnia 26 marca 2008 r. w sprawie ustalenia organizacji oraz szczegółowych zasad ponoszenia odpłatności za pobyt i obiady w Domu Dziennego Pobytu w Bolesławcu.

Dzienny Dom Senior + zapewnia wsparcie nieaktywnym zawodowo seniorom, pomaga w utrzymaniu dobrej kondycji psychofizycznej. W 2020 roku jednostka świadczyła usługi socjalne, opiekuńcze, aktywizujące, edukacyjne, kulturalne,

prozdrowotne i rekreacyjne dla osób samotnych w podeszłym wieku. W Dzienny Domu Senior + prowadzone są zajęcia w pracowniach: plastycznej, komputerowej, krawieckiej, stolarskiej, kulinarnej, w sali gimnastycznej oraz zajęcia takie jak: gimnastyka ogólnousprawniająca indywidualna i grupowa, gimnastyka kardiologiczna, zajęcia umuzykalniające, terapia ruchem, terapia tańcem, treningi nordic walking, ćwiczenia z wykorzystaniem siłowni zewnętrznej, ćwiczenia pamięci, biblioterapia, zajęcia edukacyjne i socjoterapeutyczne, relaksacyjne, muzykoterapia. W ramach zajęć w DDS+ organizowane są również spotkania okolicznościowe, imprezy promujące zdrowy styl życia, prelekcje i wykłady, wycieczki turystyczne w tym wyjazdy zagraniczne, spotkania świąteczne i rocznicowe z uwzględnieniem tradycji i zwyczajów.

Dzienny Dom Senior+ w Bolesławcu w 2020 r. złożył ofertę w ramach Programu Wieloletniego „Senior+" na lata 2015-2020 na dofinansowanie zadania publicznego pn. „Zapewnienie funkcjonowania Dziennego Domu Senior+". Dzięki dofinansowaniu w wysokości 252.000,00 zł w ramach Modułu II ww. Programu DDS+ w Bolesławcu oferował seniorom bardzo bogaty katalog usług, w tym usługi:

1) Usługi socjalne - osoby starsze korzystały najczęściej z takich usług jak:

    a) zapewnienie ośmiogodzinnej opieki od poniedziałku do piątku, w tym ciepłego posiłku, kawy i herbaty,
    b) dostęp do urządzeń higienicznych – treningi higieniczne, możliwość prania rzeczy osobistych, prasowania,
    c) udzielanie porad i pomoc w załatwianiu spraw osobistych i urzędowych, w tym pomoc przy formalnościach związanych z korzystaniem z programów i instytucji pomocowych dedykowanych osobom starszym i niepełnosprawnych, np. PEFRON, ZUS.

Ze względu na okres pandemii Seniorom, którzy podjęli decyzję o pozostaniu w domach (izolacja) dostarczano na bieżąco zakupy (artykuły żywnościowe i chemiczne), załatwiano recepty i wykupowano leki oraz zaopatrywano w maseczki, przyłbice oraz płyny do dezynfekcji.

2) Usługi edukacyjne - w ramach zajęć edukacyjnych, seniorom zaproponowano między innymi:

a) zajęcia z pielęgniarką – nauka obsługi sprzętu medycznego wykorzystywanego przez seniorów (badanie temperatury ciała, tętna i ciśnienia krwi, masy ciała), cykliczne wykłady i pogadanki prowadzone przez pielęgniarkę dotyczące tematyki zdrowotnej, indywidualne porady i pomoc w sprawach dotyczących stanu zdrowia,
b) zajęcia z terapeutą zajęciowym – porady indywidualne i spotkania grupowe związane z tematyką życia codziennego, na których były poruszane tematy związane z akceptacją procesu starzenia się, niezbędną pomocą dla osób starszych, chorych i niepełnosprawnych, z zakresu komunikacji międzyludzkiej, pozytywnego myślenia, rozwiązywania problemów w życiu codziennym, treningi koncentracji i pamięci, zajęcia edukacyjne o charakterze terapeutycznym polegające na treningu umysłu i poznawaniu technik zapamiętywania (układanie nowych słów z liter, quizy, konkursy wiedzy, gry logiczne, gry planszowe, itp.),
c) profilaktyka zdrowotna – cykliczne spotkania z farmaceutą i innymi specjalistami, wykłady zdrowotne na temat różnego rodzaju schorzeń i chorób, wykład na temat zdrowego żywienia, „piramidy żywieniowej" i zagrożeń płynących z nieprawidłowego odżywiania się, problemu nietrzymania moczu u kobiet i mężczyzn, zaopatrywania się odpowiedni sprzęt rehabilitacyjny i medyczny,
d) spotkania z fizjoterapeutą – konsultacje indywidualne i grupowe związane z profilaktyką zdrowia fizycznego, przyczyn powstawania bólu i radzenia sobie z nim, zachowanie odpowiednich postaw przy wykonywaniu czynności dnia codziennego,
e) spotkanie z funkcjonariuszem Policji – wykład na temat bezpieczeństwa i ochrony majątku seniorów oraz najczęstsze przestępstwa, w których ofiarami często padają osoby starsze i samotne, procedury postępowania w takich przypadkach, akcja „Bezpieczny senior",
f) spotkanie z pracownikiem nadleśnictwa – edukacja ekologiczna, przypomnienie wiedzy przyrodniczej,
g) zajęcia komputerowe – edukacja przy użyciu komputera, tabletu czy telefonu (korzystanie z internetu, wyszukiwanie informacji w sieci, korzystanie z mediów społecznościowych),
h) spotkania z ludźmi kultury i sztuki – warsztaty plastyczne - prelekcja z lokalną artystką, podróżniczką, malarką,

i) biblioterapia – cykliczne spotkania z poezją, czytanie książek, ciekawych artykułów z gazet i czasopism,
j) warsztaty kulinarne – ćwiczenia manualne rąk, nauka zdrowego żywienia,
k) warsztaty dziennikarskie – czytanie, pisanie, redagowanie artykułów, wydanie przez nasz Dom 21 egzemplarzy periodyku „Seniornik" opisującego naszą domową rzeczywistość i najważniejsze wydarzenia z życia Seniorów, udostępnionego dla mieszkańców naszego miasta w formie papierowej i elektronicznej, w okresie zamknięcia placówki zajęcia odbywały się zdalnie,
l) warsztaty muzyczne - nauka śpiewu przy akompaniamencie akordeonu, koncert życzeń, zgadywanki muzyczne, gra na „małych" instrumentach, ćwiczenia aparatu mowy, mięśni twarzy i prawidłowego oddychania,
m) warsztaty stolarskie, budowa kompostownika oraz skrzynek na kwiaty,
n) warsztaty krawieckie, szycie maseczek, poduszek, woreczków na zioła, itp.,
o) terapia tańcem – nauka synchronicznych układów tanecznych,
p) audycje muzyczne - comiesięczne prelekcje dotyczące muzyki, regionów, wykonawców, kategorii muzycznych, połączone ze śpiewem lub słuchaniem utworów muzycznych, w okresie izolacji – audycje muzyczne w formie papierowej trafiały do domów seniorów, w wersji elektronicznej umieszczone na naszej stronie internetowej,
q) warsztaty tematyczne: „zdobienie serc metodą dequpage", „kwiaty z krepiny", „plastry drewniane – wystawa na płocie", „wspomnienia z wakacji", „warsztaty lawendowe – wrzosowa kraina",
r) warsztaty plastyczne o różnorodnej tematyce w ramach pracowni terapii zajęciowej;

3) Usługi kulturalno-oświatowe - w 2020 r. w ramach przedsięwzięć kulturalno-oświatowych Seniorzy uczestniczyli w:

a) wycieczkach turystyczno-krajoznawczych do: Krzeszowa, gospodarstwa agroturystycznego w Jaroszówce „Osada Danieli", Nadleśnictwa Bolesławiec – zapoznanie z siedzibą, grzybobrania w Borach Dolnośląskich,

b) wyjściach na różnego rodzaju warsztaty, wystawy, wernisaże do Muzeum Ceramiki, Bolesławieckiego Ośrodka Kultury – Międzynarodowego Centrum Ceramiki oraz Miejskiej Biblioteki Publicznej – Centrum Wiedzy,
c) koncertach twórczości dzieci, młodzieży, seniorów i zespołów muzycznych,
d) wyjściach na seans filmowy do kina,
e) domowe kino kanapowe w naszym Domu – prelekcje filmów w DDS+;

4) Usługi aktywności ruchowej.

W zakresie pracy nad poprawą samodzielności i sprawności ruchowej oraz pobudzaniem aktywności ruchowej Seniorzy z DDS+ w Bolesławcu mogli skorzystać z zajęć, takich jak:

a) gimnastyka ogólnousprawniająca indywidualna i grupowa,
b) ćwiczenia fizjoterapeutyczne indywidualne i grupowe,
c) ćwiczenia na przyrządach w sali gimnastycznej (bieżnia, steper, rower, trenażer kończyn dolnych i górnych, itp.),
d) ćwiczenia na przyrządach siłowni zewnętrznej (surfer, prasa, wioślarz, narty, biegacz),
e) joga dla seniorów,
f) ćwiczenia dłoni przy użyciu piłek terapeutycznych,
g) ćwiczenia oddechowe i relaksujące,
h) terapia tańcem,
i) nordic walking z fizjoterapeutą,
j) masaże na fotelach masujących lub przy użyciu mat masujących;

5) Usługi sportowo-rekreacyjne.

Do ulubionych form zajęć sportowo – rekreacyjnych wśród seniorów należą przede wszystkim spotkania integracyjne, takie jak: zabawy taneczne, pikniki na świeżym powietrzu, biesiady czy wycieczki. W 2020 r. seniorzy z DDS+ wzięli udział w: Dniu Czekolady, Dniu Pieczonego Jabłka, pożegnaniu lata, itp. Seniorzy uczestniczyli w kilku wycieczkach turystyczno-krajoznawczych do: Krzeszowa, gospodarstwa agroturystycznego w Jaroszówce „Osada Danieli”, Nadleśnictwa Bolesławiec – zapoznanie z siedzibą, grzybobrania w Borach Dolnośląskich.

6) Usługi aktywizująco społecznie.

W DDS+ do najczęstszych form aktywizujących społecznie Seniorów należą spotkania międzypokoleniowe z przedszkolakami, uczniami szkół podstawowych oraz młodzieżą ze szkół średnich. Nawiązano ścisłą współpracę z Miejskim Przedszkolem Publicznym nr 5 w Bolesławcu oraz Szkołą Podstawową Nr 1 w Bolesławcu. Dzieci wystawiały przedstawienia dla seniorów np. z okazji Dnia Babci i Dziadka. Młodzież z Zespołu Szkół Budowlanych oraz Zespołu Szkół Mechanicznych odwiedzają Seniorów przy okazji Dnia Kobiet i Dnia Seniora. Seniorzy pamiętają o dzieciach i młodzież w czasie Mikołajek oraz Dnia Dziecka (odwiedzają z życzeniami i słodkim poczęstunkiem).

Seniorzy biorą udział w obchodach różnego rodzaju świąt i dni okolicznościowych, takich jak: Dzień Babci i Dziadka, Walentynki, Dzień Kobiet i Mężczyzn, Dzień Matki i Ojca, Wielkanoc, Dzień Seniora, Dzień Niepodległości, Andrzejki, Boże Narodzenie, zakończenie roku.

Jednocześnie należy zaznaczyć, że w okresie zawieszenia działalności placówki (Decyzja Wojewody), tj. od 12 marca 2020 r. do 31 maja 2020 r. Dom prowadził następujące działania:

7) Usługi socjalne: dowóz obiadów do domu Seniorów. W okresie od marca do maja br. wydano łącznie 2219 posiłków dla około 36 Seniorów;
8) zajęcia dziennikarskie prowadzone były zdalnie. Seniorzy pod okiem instruktora przygotowali i wydali 5 numerów naszego czasopisma „Seniornik". Periodyk był udostępniany w wersji papierowej oraz elektronicznej poprzez naszą stronę www, profil społecznościowy na facebooku oraz e-mail;
9) pracownicy Domu utrzymywali stały kontakt ze wszystkimi Seniorami (70 osób), co przyczyniło się do utrzymania naszych podopiecznych w dobrej kondycji psychofizycznej. Pracownicy pomagali w załatwianiu spraw urzędowych, lekarskich (wypisywanie i realizacja recept) oraz dokonywali we współpracy z lokalnym MOPS i ZHP niezbędnych zakupów;
10) zabezpieczono Seniorów i ich rodziny w środki ochrony. Pracownicy uszyli ok. 300 maseczek bawełnianych dla naszych podopiecznych. Kadra zajęła się również kolportażem do Seniorów przyłbic ochronnych (100 sztuk) przekazanych przez Gminę.

DOM POMOCY SPOŁECZNEJ

Dom Pomocy Społecznej w Bolesławcu jest placówką stacjonarną pobytu stałego dla **48 osób** w podeszłym wieku, według stanu na dzień 31 grudnia 2020 r. w DPS Bolesławiec było zatrudnionych **33 pracowników**. Z usług DPS w Bolesławcu w 2020 r. skorzystało **59 mieszkanek i mieszkańców**.

1. Wpływ pandemii COVID – 19 na realizację zadań Domu Pomocy Społecznej w Bolesławcu w 2020 roku:

1) Skutki psychofizyczne pandemii:

- duże obciążenie psychiczne i fizyczne pracowników DPS w Bolesławcu,
- pogłębienie się stanów depresyjnych mieszkańców DPS w Bolesławcu będące następstwem izolacji, braku kontaktów z bliskimi i stanu zagrożenia zdrowia i życia,
- traktowanie pracowników i mieszkańców DPS w Bolesławcu jak trędowatych przez większość instytucji zewnętrznych.

2) Konsekwencje rzeczowe i finansowe pandemii dla DPS w Bolesławcu:

- ograniczenie dochodów DPS w Bolesławcu wynikające z ograniczenia przyjęć nowych mieszkańców oraz likwidacji sprzedaży usług gastronomicznych,
- pozyskanie zewnętrznych środków finansowych na przeciwdziałanie skutkom pandemii – ponad 200 tysięcy złotych.

3) Znaczne ograniczenie dostępu do usług zewnętrznych w szczególności usług medycznych.

2. Projekty zrealizowane przez DPS w Bolesławcu w 2020 roku

1) Grant w ramach programu operacyjnego Wiedza Edukacja Rozwój 2014-2020 umowa nr COVID.19.1.20

Operator programu: Narodowy Fundusz Zdrowia – Dolnośląski Oddział Wojewódzki we Wrocławiu. Realizator: Gmina Miejska Bolesławiec - DPS w Bolesławcu . Wartość projektu (PLN): 16 881,22 Wkład własny (PLN): 0. Cel programu: grant na realizację zadań polegających na wypłacie dodatków do wynagrodzeń pracowników

oraz zakupu środków ochrony osobistej i środków do dezynfekcji dla personelu medycznego zatrudnionego w Domu Pomocy Społecznej w Bolesławcu;

2) Umowa „Przeciwdziałanie wykluczeniu społecznemu spowodowanemu przez COVID-19" nr RDPS.09.03.00-02.0022/20 współfinansowanego przez Unię Europejską w ramach Europejskiego Funduszu Społecznego, Działania 9.3 Dostęp do wysokiej jakości usług zdrowotnych, Regionalnego Program Operacyjnego Województwa Dolnośląskiego 2014-2020

Operator programu: Dolnośląski Ośrodek Polityki Społecznej we Wrocławiu. Realizator: Gmina Miejska Bolesławiec - DPS w Bolesławcu. Wartość projektu (PLN): **30 000** Wkład własny (PLN): 0. Cel programu: niwelowanie skutków choroby zakaźnej COVID-19 wywołanej wirusem SARS-CoV-2 w DPS w Bolesławcu, w szczególności poprzez stworzenie w Domu Pomocy Społecznej w Bolesławcu bezpiecznych warunków zamieszkania, pobytu i pracy wśród ich mieszkańców i pracowników w związku z zagrożeniem i skutkami COVID-19;

3) Umowa nr 29/2020/COVID-19 o powierzenie Grantu na realizację wsparcia dla Domów Pomocy Społecznej i Szpitali w walce z epidemią COVID-19 w ramach projektu pn. „Przeciwdziałanie wykluczeniu społecznemu spowodowanemu przez COVID -19" nr: RDPS.09.03.00-02.0022/20

Operator programu: Dolnośląski Ośrodek Polityki Społecznej we Wrocławiu. Realizator: Gmina Miejska Bolesławiec – DPS w Bolesławcu. Wartość projektu (PLN): **98 962,50** (w roku 2020). Wkład własny (PLN):0 Cel programu: Dopłaty do wynagrodzeń personelu DPS w Bolesławcu w okresie od 01.08.2020 r do 31.10.2020 r. niwelowanie skutków choroby zakaźnej COVID-19 wywołanej wirusem SARS-CoV-2 w DPS w Bolesławcu, w szczególności poprzez stworzenie w Domu Pomocy Społecznej w Bolesławcu bezpiecznych warunków zamieszkania, pobytu i pracy wśród ich mieszkańców i pracowników w związku z zagrożeniem i skutkami COVID-19;

4) Dotacja celowa z rezerwy budżetu państwa na dofinansowanie bieżącej działalności DPS w Bolesławcu - umowa nr 22/DPS/2020

Operator programu: Skarb Państwa - Wojewoda Dolnośląski. Realizator: Gmina Miejska Bolesławiec – DPS w Bolesławcu

Wartość projektu (PLN): 62 081,00 Wkład własny (PLN): minimum 20% kosztów działania. Cel programu: minimalizacja negatywnych skutków wystąpienia epidemii wirusa SARS-CoV 2 poprzez dofinansowanie bieżącej działalności DPS w Bolesławcu.

Dom Pomocy Społecznej w Bolesławcu otrzymał ponadto w 2020 roku pomoc rzeczową z Agencji Rezerw Materiałowych – Oddział Wojewódzki we Wrocławiu oraz Wojewody Dolnośląskiego, taką jak: testy, środki biobójcze, środki ochrony indywidualnej, materiały eksploatacyjne

Środowiskowa Pomoc Społeczna

Beneficjentami środowiskowej pomocy społecznej w 2020 r. było 64. osób, w tym 6. osób w wieku 18-30 lat oraz 58 osoby w wieku 31 lat i więcej, w tym 32 osób poniżej kryterium dochodowego oraz 32 osób powyżej kryterium dochodowego.

Wraz z opublikowaniem w dniu 12 marca 2020 r. polecenia Wojewody Dolnośląskiego, zgodnie z którym działalność środowiskowych domów samopomocy została zawieszona, uczestnicy nie mogli korzystać z zajęć i treningów umiejętności społecznych na terenie ośrodków wsparcia. Działalność I i II ŚDS koncentrowała się wówczas, głównie na podejmowaniu podstawowych działań w zakresie przeciwdziałania bieżącym zagrożeniom, takich jak np.: doposażanie placówki w materiały i środki ochrony indywidualnej i dezynfekcyjne; prowadzenie regularnej dezynfekcji pomieszczeń; szycie maseczek ochronnych, utrzymywanie kontaktu telefonicznego z uczestnikami; informowanie przebywających w domach uczestników o zagrożeniach i możliwościach chronienia się przed zarażeniem COVID-19; pomoc w załatwianiu spraw urzędowych (m. in. w wypełnianiu i składaniu wniosków do PCPR w Bolesławcu, w celu uzyskania świadczenia z programu: „Pomoc osobom niepełnosprawnym poszkodowanym w wyniku żywiołu lub sytuacji kryzysowych wywołanych chorobami zakaźnymi"), czy pomoc w korzystaniu ze świadczeń zdrowotnych i dotarciu do właściwego ośrodka zdrowia (m. in. pomoc uczestnikowi w dotarciu do szpitali, towarzyszenie podopiecznym w wizytach lekarskich, pośredniczenie w teleporadach).

Z dniem 1 czerwca 2020 roku podopieczni mogli powrócić do zajęć stacjonarnych, które organizowane były z zachowaniem szczególnie zaostrzonych zasad i obowiązków w zakresie utrzymywania dystansu i higieny osobistej. Z dniem 27 października 2020 r. w związku z dynamicznie wzrastającą w kraju liczbą

zachorowań na COVID-19, w celu zwiększenia bezpieczeństwa sanitarnego uczestników zajęć w ŚDS wprowadzono rotacyjny tryb pobytu uczestników**,** z podziałem na ściśle określone grupy osób (nie więcej niż 15 uczestników w grupie w danym tygodniu), korzystających z zajęć co drugi tydzień pod opieką tych samych opiekunów, w wyznaczonych dla każdej grupy pracowniach.

W przypadku placówek wsparcia dziennego, w 2020 r. odnotowano 133 korzystających.
Z powodu starzenia się naszego społeczeństwa rośnie zapotrzebowanie na realizację pomocy w formie usług opiekuńczych w miejscu zamieszkania oraz na pomoc całodobową w placówkach takich jak domy pomocy społecznej.
W 2020 r. na opłatę pobytu 64 osób w domach pomocy społecznej wydatkowano kwotę 1.731.754,00 zł, natomiast na usługi opiekuńcze i specjalistyczne usługi opiekuńcze (w tym dla osób z zaburzeniami psychicznymi), wydano środki w wys. 841.710,00 zł , a objęto nimi 167 osób.

I ŚRODOWISKOWEGO DOMU SAMOPOMOCY

I Środowiskowy Dom Samopomocy w Bolesławcu – jednostka budżetowa Gminy Miejskiej Bolesławiec - w 2020 roku działał jako środowiskowy dom samopomocy typu A (dla osób przewlekle psychicznie chorych) i B (dla osób z niepełnosprawnością intelektualną).

W 2020 r. I Środowiskowy Dom Samopomocy w Bolesławcu dysponował 30 miejscami, w okresie od 01.01.2020r. do 31.12.2020r. z usług I ŚDS, na podstawie decyzji wydanych przez Dyrektora MOPS w Bolesławcu, skorzystało łącznie 33 osoby.

Beneficjentami środowiskowej pomocy społecznej w 2020 r. w IŚDS były 33 osoby, w tym 3 osoby w wieku 18-30 lat oraz 30 osób w wieku 31 lat i więcej, w tym 25 osób poniżej kryterium dochodowego oraz 8 osób powyżej kryterium dochodowego.

W 2020r. I Środowiskowy Dom Samopomocy w Bolesławcu finansował swoją działalność ze środków otrzymanych z budżetu wojewody, z rezerwy celowej MF oraz środków własnych.

Każdy uczestnik I ŚDS był objęty postępowaniem wspierająco-aktywizującym prowadzonym zgodnie z Rozporządzeniem Ministra Pracy i Polityki Społecznej z dnia

9 grudnia 2010 r. w sprawie środowiskowych domów samopomocy (z późn. zmianami) i zgodnym z Programami A i B postępowania wspierająco - aktywizującego I Środowiskowego Domu Samopomocy z siedzibą w Bolesławcu przy Alei Tysiąclecia 32D. Realizowane były indywidualne plany postępowania wspierająco - aktywizującego dostosowane do potrzeb i możliwości psychofizycznych uczestników zajęć. Osoby z niepełnosprawnością intelektualną, oprócz zajęć terapeutycznych i treningów, miały organizowane zajęcia rewalidacyjne.

Zgodnie z poleceniami Wojewody Dolnośląskiego wydanymi na podstawie art.11 ust. 1 ustawy z dnia 2 marca 2020 r. o szczególnych rozwiązaniach związanych z zapobieganiem, przeciwdziałaniem i zwalczaniem COVID-19, innych chorób zakaźnych oraz wywołanych nimi sytuacji kryzysowych w okresie od 16 marca do 31 maja 2020 roku uczestnicy nie przychodzili na treningi i zajęcia terapeutyczne do I ŚDS, co miało zapobiegać rozprzestrzenianiu się choroby zakaźnej wywołanej wirusem SARS-CoV-2:

a) personel placówki pozostawał w stałym kontakcie telefonicznym z uczestnikami i członkami ich rodzin, przekazywano informacje o zagrożeniu, podstawowych objawach i postępowaniu w przypadku zarażenia COVID-19,
b) przypominano i podawano numery telefonów alarmowych oraz najbliższej Stacji Sanitarno-Epidemiologicznej,
c) organizowano pomoc w dostępie do e-wizyt lekarskich, szczególnie w Poradni Zdrowia Psychicznego oraz w realizacji e-recept, uczestnicy mieli duże problemy z tą innowacją w dostępie do pomocy medycznej,
d) udzielano także porad telefonicznych i wsparcia psychologicznego w pojawiających się kryzysach psychicznych,
e) niektórzy uczestnicy przychodzili pod drzwi placówki, by otrzymać kolejną dobową dawkę leków, ponieważ sami nie radzili sobie z prawidłowym ich przyjmowaniem,
f) otrzymywali także maseczki szyte przez personel i przyłbice, by zasłaniać usta i nos,
g) otrzymali artykuły spożywcze do wykorzystania w domach.
h) rozdano środki higieniczne osobom , które ich nie posiadały (mydło, proszek biobójczy)

W okresie zawieszenia działalności I ŚDS wielu uczestników zgłaszało chęć wykonywania różnych prac w domu

- otrzymywali materiały dydaktyczne, karty pracy, książki, materiały do zajęć manualnych, plastycznych dobranych do indywidualnych możliwości uczestników ,w celu realizacji treningu umiejętności spędzania czasu wolnego oraz treningu umysłu, ćwiczenia pamięci i innych funkcji poznawczych , potrzebne materiały i pomoce otrzymywali przychodząc na umówiony dzień pod drzwi placówki,
- wskazywano ciekawe i interesujące strony internetowe w celu treningu umiejętności rozwijania zainteresowań internetem.

Dom ponowił prowadzenie zajęć i treningów dla uczestników w dniu 1 czerwca 2020 r. Kierowniczka I ŚDS w dniu 28 maja 2020 r. wydała zarządzenia nr 5/2020, zgodnie z którym z dniem 1 czerwca 2020 r., aż do odwołania w placówce wprowadzono zasady pracy zgodne z wymogami reżimu sanitarnego. Reżim sanitarny dostosowany do lokalowych, technicznych i osobowych warunków placówki zespół wspierająco – aktywizujący I ŚDS opracowywał w maju. Ze względów bezpieczeństwa sanitarnego od dnia 1 czerwca 2020 r. zajęcia dla uczestników prowadzono rotacyjnie, w dwóch ściśle określonych grupach. Grupy korzystały z zajęć co drugi tydzień. Zawieszono zajęcia dla klubowiczów oraz prowadzenie treningu kulinarnego i wykonywania przez uczestników większości dyżurów porządkowych. Dzięki reżimowi sanitarnemu możliwe było zapewnienie odpowiedniego dystansu społecznego osób przebywających w placówce oraz skuteczne kontrolowanie ich stanu zdrowia i przestrzegania higieny i dezynfekcji. Zasady reżimu zostały pozytywnie ocenione przez Państwowego Powiatowego Inspektora Sanitarnego w czasie kontroli placówki dokonanej w dniu 4 sierpnia 2020 r.

W październiku zachorowała na COVID-19 jedna osoba z personelu. W listopadzie zachorowało 3 uczestników (jedna osoba zmarła) a w grudniu choroba dotknęła 5 pracowników I ŚDS. Statystycznie 66,67% osób zatrudnionych w I ŚDS przeszło COVID-19.

Ważnym wydarzeniem był też wrześniowy wyjazd uczestników na jednodniową wycieczkę autokarową do zamku w Mosznej.

W październiku, dzięki partnerstwie I ŚDS w projekcie BOK – MCC pod nazwą „Film na receptę", uczestnicy nieodpłatnie, czterokrotnie skorzystali z projekcji filmów o charakterze terapeutycznym.

W roku 2020 w ramach usług placówki, w miesiącach jej otwarcia dla uczestników, otrzymywali oni codziennie jednodaniowy gorący posiłek. Od czerwca 2020 r. wszystkie posiłki i napoje przygotowywane były wyłącznie przez personel. Przygotowanie posiłków wspólnie z uczestnikami w I ŚDS stanowiło w latach poprzednich i od stycznia do marca 2020 r. jeden z elementów treningu kulinarnego, samoobsługi i poprawy funkcjonowania uczestników w codziennym życiu. Po wprowadzeniu reżimu sanitarnego obsługą kuchni i wydawaniem posiłków zajmował się tylko personel.

I Środowiskowy Dom Samopomocy w 2020 r. współpracował z MOPS, PCK i prowadzonym przez PCK Schroniskiem dla osób bezdomnych, Bolesławieckim Ośrodkiem Kultury – Międzynarodowym Centrum Ceramiki (BOK-MCC), Centrum Integracji Kulturalnej „Orzeł", Wojewódzkim Szpitalem dla Nerwowo i Psychicznie Chorych w Bolesławcu, Poradnią Zdrowia Psychicznego i Centrum Zdrowia Psychicznego, Klubem Nauczycielskim „Carpe Diem", z Dziennym Domem „Senior+", z Warsztatami Terapii Zajęciowej w Bolesławcu, z członkami rodzin podopiecznych oraz innymi ośrodkami wsparcia z terenu naszego miasta i spoza niego. W szczególności istotna była współpraca z Wojewódzkim Szpitalem dla Nerwowo i Psychicznie Chorych i II Środowiskowym Domem Samopomocy w Bolesławcu.

I Środowiskowy Dom Samopomocy w 2020 r. pomagał członkom rodzin podopiecznych placówki w pokonywaniu trudności życiowych wynikających ze wspólnego zamieszkiwania z osobą chorą psychicznie lub z niepełnosprawnością intelektualną. We współpracy z innymi instytucjami i osobami, placówka podejmowała trud budowania wsparcia dla chorych w miejscu ich zamieszkania. W kilku przypadkach dodatkowo motywowaliśmy do starania się o usługi specjalistyczne świadczone w domach podopiecznych oraz do korzystania z pomocy asystenta osoby niepełnosprawnej.

Osoby z zaburzeniami psychicznymi oraz chętne do współpracy rodziny uczestników, otrzymywały w I ŚDS wsparcie psychologiczne i pedagogiczne, pomoc usługową i rzeczową. Pracownicy placówki pomagali także uczestnikom w

pozyskiwaniu pomocy rzeczowej z PCK, „Caritas" oraz nieodpłatnych sesji terapeutycznych i porad specjalistów działających przy MOPS i PCPR w Bolesławcu.

Personel placówki wspierał uczestników w załatwianiu spraw w kancelariach komorniczych, w ZUS, w Powiatowym Centrum Pomocy Rodzinie i Powiatowym Zespole d/s Orzekania o Niepełnosprawności w Bolesławcu. Częstą formą pomocy były działania pracowników I ŚDS w zakresie koordynowania korzystania przez uczestników z różnych placówek specjalistycznych służby zdrowia. Szczególne miejsce ma tu Poradnia Zdrowia Psychicznego, w której obowiązują ścisłe limity przyjęć.

Uczestnicy wymagali często wsparcia i zaangażowania ze strony kierownika I ŚDS i asystentów przy załatwianiu w MOPS w Bolesławcu formalności związanych z usługami placówki, usługami specjalistycznymi w miejscu zamieszkania oraz w pozyskiwaniu zasiłków celowych między innymi na leczenie stomatologiczne i zakup opału, odzieży i obuwia zimowego.

Placówka w 2020 r. udzielała uczestnikom i ich rodzinom pomocy i wsparcia - w zależności od ich ponadpodmiotowych potrzeb. Uczestnikom proponowano zajęcia prowadzone w oparciu o tygodniowy plan pracy.

Formy i zakres terapii, treningów oraz rewalidacji były dobierane indywidualnie w zależności od potrzeb i możliwości poszczególnych osób. Dokonywano ustaleń w tym zakresie w czasie spotkań ewaluacyjnych, które z każdym uczestnikiem odbywały się w obecności psychologa nie rzadziej niż raz na 6 miesięcy. Od czerwca 2020 r. plan i sposób pracy I ŚDS dostosowano do wymogów zapobiegania i przeciwdziałania COVID-19. Uczestnicy zaakceptowali nowy rozkład zajęć i treningów, starali się przestrzegać zasad reżimu sanitarnego, bo bardzo docenili możliwość powrotu do placówki. Personel przejął na siebie więcej obowiązków związanych z dbałością o wysoki stopień bezpieczeństwa sanitarnego w I ŚDS. Wyłącznie pracownicy placówki sprzątali i dezynfekowali pomieszczenia kuchni, łazienki i sanitariatów. Mimo obostrzeń sanitarnych duży nacisk kładziono na usamodzielnianie podopiecznych, co w znacznym stopniu poprawiało ich jakość życia i samoocenę. W tym celu uczestnicy pełnili tygodniowe dyżury w pracowniach, na korytarzu i na terenie zieleni wokół siedziby I ŚDS . I Środowiskowy Dom Samopomocy w Bolesławcu nie zatrudnia pracownika do prac porządkowych, by

uczestnicy, w ramach treningu, brali odpowiedzialność za stan pomieszczeń, w których odbywają się zajęcia.

Placówka zlecała psychologowi prowadzenie indywidualnych i grupowych zajęć terapeutycznych i psychoedukacyjnych. Dużą rolę odegrała telefoniczna interwencja kryzysowa prowadzona przez psychologa w miesiącach, w których uczestnicy nie mogli przychodzić do placówki a mieli ogromne trudności z adaptacją do nowych, pandemicznych warunków życia.

I Środowiskowy Dom Samopomocy w Bolesławcu wykonał zadania zaplanowane do realizacji w Planie pracy placówki na 2020 r. w stopniu, na jaki pozwoliły warunki związane z zagrożeniem COVID-19 oraz z okresowym przebywaniem części personelu na zasiłkach opiekuńczych przysługujących na dziecko do 8 roku życia i na zasiłkach chorobowych.

II ŚRODOWISKOWY DOM SAMOPOMOCY

W 2020 roku z pobytu w II ŚDS skorzystało ogółem 31 osób, które otrzymały decyzję administracyjną na korzystanie z usług świadczonych przez Dom – w większości przypadków były to kontynuacje pobytu. Jedna osoba po raz pierwszy uzyskała decyzję administracyjną uprawniającą do korzystania z usług realizowanych przez środowiskowy dom, a kolejne trzy osoby – po około dwumiesięcznej przerwie w systematycznej terapii ponownie otrzymały decyzje na pobyt w II ŚDS. W grudniu jedna osoba uczestniczyła w zajęciach w formie klubowej oczekując na wydanie decyzji administracyjnej. Na koniec grudnia 2020 roku

30 -stu uczestników posiadało decyzję na pobyt w II ŚDS. Wśród nich były osoby: z przewlekłymi zaburzeniami psychicznymi - 2 osoby (dom typu A); z niepełnosprawnością intelektualną: w stopniu znacznym i głębokim - 13 osób, w stopniu umiarkowanym – 8 osób (dom typu B); z niepełnosprawnością sprzężoną (określoną w art.51c ust.5 ustawy o pomocy społecznej) – 8 osób (dom typu D).

Zgodnie z przyjętym na 2020 rok planem pracy II ŚDS, kontynuowano prowadzenie zajęć i treningów terapeutycznych, podczas których uczestnicy pracowali w grupach ok.:

5-cio – 10-cio osobowych, albo w formie zajęć tzw. wspólnych, czyli w formie spotkań całej społeczności. Były to zajęcia: plastyczne, stolarskie, kulinarne,

komputerowe, rehabilitacyjne, na pływalni krytej, z choreoterapii, krawieckie, w tym z zakresu gospodarstwa domowego, psychoedukacyjne – socjoterapeutyczne, rewalidacyjne, z muzykoterapii, z biblioterapii. Realizowano je systematycznie w okresie przed 20 marca 2020 r., tj. przed ogłoszeniem w Polsce stanu epidemii i zagrożeniem rozprzestrzeniania i zarażenia koronawirusem

W zakresie wymienionych wyżej zajęć znalazły się obligatoryjne treningi samoobsługi i umiejętności społecznych, w tym w zakresie treningu umiejętności funkcjonowania w życiu codziennym:

-trening higieny (poprzez m. in. kształtowanie nawyku systematycznych kąpieli, wdrażania nawyku częstego mycia i dezynfekowania rąk, prania odzieży osobistej, itp.)

-trening dbałości o wygląd zewnętrzny i estetykę otoczenia (poprzez mobilizowanie do utrzymywania czystego, schludnego i adekwatnego do pogody ubioru, porządkownie własnego domu i miejsca pracy, itp.),

-trening ekonomiczny (poprzez pomoc w gospodarowaniu własnym budżetem, wykonywaniu zakupów, dokonywaniu opłat za media, itp.),

-kulinarny (poprzez uczestnictwo podopiecznych w zajęciach kulinarnych, podczas których przygotowywano ciepły posiłek),

-trening umiejętności praktycznych (poprzez rozwijanie umiejętności: obsługi urządzeń gospodarstwa domowego, załatwiania spraw w urzędach, ośrodkach zdrowia, wypełniania dokumentów urzędowych; rozwijanie umiejętności wykonywania różnorodnych technik plastycznych, rękodzielniczych, itp.).

Dbano o rozwój umiejętności interpersonalnych, komunikacyjnych, rozwiązywania problemów, zwłaszcza podczas: codziennych spotkań i wspólnie wykonywanych zadań oraz zajęć z psychoedukacji. Rozwijano zainteresowania i umiejętności spędzania czasu wolnego poprzez audycje telewizyjne, projekcje filmowe, Internet, podczas spotkań integracyjnych; aktywizowano poprzez wykonywanie ozdób i rękodzieła w ramach zajęć arteterapeutycznych. Dla uczestników z trudnościami w zakresie werbalnego komunikowania się organizowano trening komunikacji z wykorzystaniem alternatywnych sposobów komunikacji.

Na co dzień (w okresie przed ogłoszeniem pandemii) w II ŚDS odbywały się także zajęcia z zakresu terapii ruchem realizowane poprzez: prowadzenie ćwiczeń indywidualnych, zabaw zespołowych na salce gimnastycznej, naukę prostych układów tanecznych, ćwiczenia i zabawy na pływalni miejskiej, spacery, korzystanie z urządzeń do rekreacji ruchowej dostępnych w pobliskim parku.

W celu koordynowania i wspierania aktywności podopiecznych podczas ich pobytu w ośrodku, każdemu przydzielono tzw. opiekuna pierwszego kontaktu (odpowiedzialnego za realizowanie i dokumentowanie postępowania wspierająco-aktywizującego). Pracownik zatrudniony na odrębnym stanowisku opiekuna wspierał uczestników (zwłaszcza ze znaczną lub sprzężoną niepełnosprawnością) w zależności od ich indywidualnych potrzeb w realizowaniu treningów higieny oraz w wykonywaniu niezbędnych czynności pielęgnacyjnych i toaletowych.

Zarówno uczestnicy, jak i ich rodziny na bieżąco mieli możliwość skorzystania z porad i konsultacji z psychologiem oraz terapeutami.

Pracownicy II ŚDS kontaktowali się także z ośrodkami zdrowia w celu ułatwienia uczestnikom korzystania ze świadczeń służby zdrowia oraz w celu uzyskania jak największej efektywności leczenia. Współpracowano z MOPS w Bolesławcu w zakresie realizowania świadczeń socjalnych i przygotowywania niezbędnej dokumentacji uczestników.

Wśród nielicznych w 2020 roku okazji do wspólnego spotkania z reprezentantami zaprzyjaźnionych instytucji i stowarzyszeń oraz z opiekunami i rodzinami, wspomnieć należy udział uczestników: w XX- tym Spotkaniu Opłatkowym Osób Niepełnosprawnych z Powiatu Bolesławieckiego, w uroczystości jubileuszowej z okazji 15 rocznicy działalności Warsztatów Terapii Zajęciowej w Bolesławcu, w spotkaniu kolędowo - noworocznym w II ŚDS oraz w zabawie karnawałowo-walentynkowej w Chojnowie.

W związku z ograniczeniami stawianymi przez pandemię koronawirusa, w znacznie mniejszym zakresie niż w 2019 r., korzystano z oferty Kina Forum, Pływalni „Orka" oraz Term Solankowych w Bolesławcu. Natomiast udało się zorganizować cykl indywidualnych spotkań terapeutycznych dla grupy podopiecznych z niepełnosprawnością sprzężoną i autyzmem- z muzykoterapeutą

wykorzystującym w swojej pracy szeroką gamę instrumentów: strunowych, perkusyjnych, dętych.

W tabeli, stanowiącej załącznik nr 1 do niniejszego sprawozdania, znajduje się zbiorcze zestawienie oddziaływań i form aktywizacji uczestników podejmowanych w minionym roku w celu zapewnienia ich integracji społecznej i rozwijania motywacji do aktywnego spędzania czasu, które udało się zrealizować głównie w okresie przed ogłoszeniem w dniu 20 marca stanu epidemii.

Od dnia 1 czerwca 2020 r. większa część uczestników skorzystała z możliwości powrotu do stacjonarnej formy zajęć na terenie ośrodka. Ze względu na obostrzenia związane z przeciwdziałaniem zarażeniu się koronawirusem i realizowane szczególne zasady bhp, oferta terapeutyczna została dostosowana do wymogów zachowywania dystansu między uczestnikami, pracy w mniejszych grupach; nie realizowano treningu kulinarnego, spotkań integracyjnych, zabaw okolicznościowych, a większość dostępnych przed ogłoszeniem pandemii ofert instytucji zewnętrznych (kino, muzeum, zajęcia w Bolesławieckim Ośrodku Kultury – Międzynarodowym Centrum Ceramiki), stała się dla uczestników niedostępna. Mimo to, w październiku podopieczni II ŚDS uczestniczyli w czterech seansach filmowych na zaproszenie CIK „Orzeł", w ramach realizowanego przez tą instytucję projektu pn.: „Filmy na receptę". Projekcje organizowano z zachowaniem obowiązujących zasad dystansu i sanitarnych. Z dniem 27 października 2020 r. w II ŚDS wprowadzono rotacyjny tryb pobytu uczestników, z podziałem na ściśle określone grupy osób (nie więcej niż 15 uczestników w grupie w danym tygodniu), korzystających z zajęć co drugi tydzień pod opieką tych samych opiekunów, w wyznaczonych dla każdej grupy pracowniach.

Ze względu na specyfikę i zagrożenia epidemiologiczne minionego roku zrezygnowano w Bolesławcu z tradycyjnych (w formie konferencji) obchodów Światowego Dnia Zdrowia Psychicznego, przypadającego 10 października. Symbolicznym działaniem w tym zakresie, koordynowanym przez I Środowiskowy Dom Samopomocy w Bolesławcu, włączającym także zaangażowanie II ŚDS wraz z innymi placówkami pomocowymi, była praca nad powstaniem informatora na potrzeby lokalnych ośrodków zdrowia, wsparcia oraz placówek edukacyjnych, zawierającego informacje o dostępnych w Bolesławcu formach i możliwościach pomocy psychologicznej i psychiatrycznej.

Realizacja zadań ujętych w rocznym planie pracy II Środowiskowego Domu Samopomocy na 2020 rok przebiegała z ograniczeniami i koniecznością zachowywania szczególnych zasad bezpieczeństwa sanitarnego, narzuconymi przez dominującą w minionym roku pandemię koronawirusa. Mimo dodatkowych utrudnień w wykonywaniu bieżących zadań, wynikających z poważnych awarii instalacji wodnokanalizacyjnej w siedzibie ośrodka, udało się realizować działania merytoryczne określone rozporządzeniem w sprawie środowiskowych domów samopomocy, obejmujące zwłaszcza prowadzenie postępowania wspierająco – aktywizującego wobec uczestników oraz dokonywanie jego okresowej oceny. Konieczność przestrzegania zasady dystansu społecznego, unikania kontaktów społecznych nie wpłynęła znacząco i trwale na poczucie izolacji uczestników II ŚDS. W 2020 r. u żadnego z uczestników ośrodka nie zdiagnozowano objawów COVID – 19. W zakresie realizacji planów poszczególnych zajęć, rocznego harmonogramu imprez; a zwłaszcza w zakresie działań podejmowanych na rzecz integracji uczestników należało dla bezpieczeństwa zdrowotnego wprowadzić radykalne zmiany i ograniczenia.

OCHRONA ZDROWIA

Gmina Miejska Bolesławiec nie zarządzała żadnymi podmiotami leczniczymi. Na terenie miasta funkcjonują 2 szpitale, jednym zarządza Powiat Bolesławiecki, a drugim – specjalistycznym – Wojewódzkim Szpitalem dla Nerwowo i Psychicznie Chorych – Województwo Dolnośląskie.

Z uwagi na epidemię SARS-CoV-2 nie sposób pominąć w tym miejscu informacji o pełnej zaangażowania postawie pracowników służby zdrowia w ratowaniu życia i zdrowia pacjentów. Przez znaczny okres roku 2020 szpital powiatowy został przekształcony w jednoimienną placówkę do walki z Covid 19. Na podkreślenie zasługuje umiejętne koncentrowanie przez dyrekcję szpitala sił (kadra) i środków z wszystkich źródeł: budżetu państwa, budżetu województwa, powiatu i gmin w celu najlepszego wyposażenia i koniecznych inwestycji w szpitalu. Dość wymienić konieczne prace dostosowujące oddziały do przyjmowania chorych na Covid 19, tlenownię, laboratorium diagnostyczne, wyposażenie w aparaturę ratującą życie. Na cały kraj głośne stało się podjęcie decyzji o zakupie i uruchomieniu szpitala modułowego. Decyzja o jego budowie zapadła latem, kiedy to liczba zakażeń nie przekraczała kilkuset dziennie, a liczba hospitalizowanych pacjentów była

stosunkowo niewielka. Wówczas wszyscy eksperci ostrzegali przed okresem jesienno-zimowym i nadchodzącą olbrzymią falą zakażeń. Od 15 sierpnia rozpoczęły się prace budowlane, które polegały na przygotowaniu terenu pod inwestycję, a transport i montaż modułów zakończył się 1 października. Proces transportu i montażu 28 elementów całego budynku trwał pięć nocy. Przez dwa miesiące w ekspresowym tempie wykończono oraz wyposażono budynek o powierzchni prawie 1300 m2, z potencjałem 65 łóżek, w tym 12 miejsc respiratorowych. Szpital stanowi nowoczesną infrastrukturę, z komfortowymi warunkami bytowymi, ale również z pełnym zapleczem dla kadry medycznej. Sale 1,2 i 3-łóżkowe z łazienkami stanowią standard na wyposażeniu szpitala. Pacjenci we wspaniałych warunkach będą leczeni najbardziej skutecznymi terapiami dostępnymi na rynku medycznym przez wykwalifikowany, doświadczony zespół liczący blisko 60 osób. Budowa oraz wyposażenie pochłonęły w sumie 8,2 mln zł.

Gmina zrealizowała w 2020 r. następujące programy polityki zdrowotnej:

- program szczepień profilaktycznych przeciwko grypie dla mieszkańców Gminy Miejskiej Bolesławiec w wieku 65 lat i więcej –zaplanowana kwota wynosiła 100 000 zł wydatkowano 20 500 zł program realizowano w czwartym kwartale roku ze środków gminy, z programu skorzystało 390 osób.

W Programie rozwiązywania problemów alkoholowych przewidziano udzielanie rodzinom, w których występują problemy alkoholowe, pomocy psychospołecznej i prawnej, a w szczególności ochrony przed przemocą w rodzinie. Wskaźnikami wykonania celu było: liczba osób zgłaszających się do punktów informacyjno-konsultacyjnych do spraw uzależnień oraz przeciwdziałania przemocy; liczba porad i interwencji w zakresie przeciwdziałania przemocy w rodzinie (w ramach grup roboczych w MOPS); liczba osób doświadczających przemocy, uczestniczących w programach terapeutycznych Ośrodka ds. Przeciwdziałania Uzależnieniom i Przemocy – w porównaniu z rokiem ubiegłym. Wskaźniki te zostały osiągnięte, gdyż w roku 2020 wszystkie formy ww. pomocy były realizowane. W sprawozdaniach merytorycznych podmiotów prowadzących działania w powyższym zakresie, został określony liczbowo stopień ich realizacji.

Z tzw. funduszu korkowego (środków uzyskanych przez gminę z tytułu udzielonych zezwoleń na sprzedaż napojów alkoholowych), w 2020 r. sfinansowane zostały następujące wydatki.

- na **Przeciwdziałanie narkomanii**, w tym: profilaktykę narkotykową, wspomaganie działań instytucji, organizacji pozarządowych i innych podmiotów uprawnionych, służących rozwiązywaniu problemów narkomanii - przeznaczono **47 000 zł**;
- na **Przeciwdziałanie alkoholizmowi**, w tym: profilaktyczną działalność informacyjną i edukacyjną (w szczególności dla dzieci i młodzieży), prowadzenie punktów informacyjno-konsultacyjnych ds. uzależnień i przeciwdziałania przemocy, prowadzenie działań profilaktycznych poprzez działalność sportową skierowaną do dzieci i młodzieży, funkcjonowanie Miejskiej Komisji Rozwiązywania Problemów Alkoholowych – przeznaczono **: 859 271 zł**;
- Do Miejskiej Komisji Rozwiązywania Problemów Alkoholowych w Bolesławcu wpłynęło **160 zgłoszeń** przypadków nadużywania alkoholu.

BOLESŁAWIECKA KARTA MIESZKAŃCA

Z dniem 1 września 2018 r. Gmina Miejska Bolesławiec przyjęła Program „Bolesławiecka Karta Mieszkańca".

Program ten ma na celu:

1) poprawę warunków i jakości życia mieszkańców Bolesławca;
2) zwiększenie dla mieszkańców dostępności do miejskich obiektów użyteczności publicznej ;
3) umacnianie poczucia tożsamości lokalnej mieszkańców;
4) poszerzenie oferty możliwości spędzania wolnego czasu dla mieszkańców; 5) kształtowanie kultury spędzania czasu wolnego.

Program jest elementem polityki społecznej Gminy Miejskiej Bolesławiec oraz wzmocnieniem promocji w celu zachęcenia osób spoza miasta do osiedlania się na terenie miasta Bolesławiec.

W ramach programu mieszkańcy mogą otrzymać zniżki w następujących obiektach; Leśny Potok, Centrum Integracji Kulturalnej "Orzeł", Ośrodek Wodno-Sportowy, Termy Bolesławiec, Bolesławiecki Park Wodny Orka, Lodowisko Bolesławiec, Muzeum Ceramiki

Od początku funkcjonowania Programu Bolesławiecka Karta Mieszkańca do 31 grudnia 2020 roku wydano 7863 kart, a w 2020 r. 707.

W roku 2020 zarejestrowano 12 881 wejść do wyżej wymienionych obiektów kulturalnych i sportowych. Największą popularnością cieszyła się infrastruktura sportowa tj. Termy Bolesławiec (6 886), Leśny Potok (4 886), Bolesławiecki Park Wodny Orka (621). W związku z ogłoszonym stanem epidemicznym – Covid 19 oraz wprowadzonymi obostrzeniami w porównaniu do roku 2019 wykorzystanie Bolesławieckiej Karty Mieszkańca zmniejszyło się o ok 39%. tj. o 8 253 łącznie na wszystkie formy programu.

EDUKACJA I KULTURA

SZKOŁY PODSTAWOWE

W Gminie Miejskiej Bolesławiec w 2020 r. funkcjonowało pięć szkół podstawowych.

Podmiotom niepublicznym nie przekazano do prowadzenia ani jednej placówki. Przy Szkole Podstawowej nr 2 w Bolesławcu funkcjonowały trzy oddziały integracyjne. Ponadto, w gminie w 2020 r. działały trzy szkoły niepubliczne, w tym jedna dla dorosłych oraz jedna publiczna prowadzona przez inny organ.

1. Łącznie w 2020 roku na oświatę publiczną i niepubliczną (szkoły) przeznaczono z budżetu miasta kwotę **31.443.120 zł,** w tym:

- Na funkcjonowanie szkół podstawowych prowadzonych przez Gminę Miejską Bolesławiec (SP1, SP2, SP3, SP4, SP5) – wydatkowano w 2020 r. kwotę **27.268.212 zł.**
- Na ostateczne rozliczenie gimnazjów wydatkowano kwotę **143.437 zł** na wypłatę dodatkowego wynagrodzenia rocznego i pochodnych od wynagrodzeń.

2. Roczny koszt utrzymania ucznia szkoły podstawowej – 10.456 zł, 871 zł miesięcznie. Na dotacje dla niepublicznych szkół przekazano kwotę **4.031.471 zł.**

- Prywatna Szkoła Podstawowa OXPRESS
- Publiczna Szkoła Podstawowa Zakonu Pijarów
- Prywatna Szkoła Podstawowa z Oddziałami Przysposabiającymi do Pracy

We wrześniu 2020 r. naukę rozpoczęło, odpowiednio 2609 uczennic i uczniów w miejskich szkołach podstawowych (w tym w 3 oddziałach integracyjnych – 57 uczennic i uczniów), 8 uczniów korzystało z nauczania indywidualnego, a 8 uczniów ze zindywidualizowanej ścieżki nauki na terenie szkoły.

W szkołach odbywała się nauka języka obcego – języka niemieckiego i angielskiego, którego w poszczególnych szkołach uczyło się:

Szkoła Podstawowa nr 1:

języka angielskiego uczyło się 581 uczniów, z tego dodatkowo (drugiego) języka niemieckiego uczyło się 118 uczennic i uczniów,

Szkoła Podstawowa nr 2:

jednego języka obcego niemieckiego uczyło się 168, angielskiego uczyło się 351, z tego dwóch języków (niemieckiego i angielskiego) 123 uczniów,

Szkoła Podstawowa nr 3:

języka niemieckiego uczyło się 223 uczennic i uczniów, języka angielskiego uczyło się 190 uczennic i uczniów, z tego dwóch języków (niemieckiego i angielskiego) 76 uczniów,

Szkoła Podstawowa nr 4:

języka angielskiego uczyło się 521 uczennic i uczniów i języka niemieckiego 368 uczennic i uczniów, z tego dwóch języków (niemieckiego i angielskiego) 199 uczniów,

Szkoła Podstawowa nr 5:

języka angielskiego uczyło się 295 uczennic i uczniów i języka niemieckiego uczyło się 303 uczennic i uczniów, z tego dwóch języków (niemieckiego i angielskiego) 101 uczniów.

Do jednej klasy (oddziału) uczęszczało w 2020 r. średnio: 23,29 osób w szkole podstawowej
Najwięcej w Szkole Podstawowej nr 4 – średnio 25,44 uczniów w klasie, najmniej w Szkole Podstawowej nr 2 – średnio 21,08 uczniów w klasie.

Tabela 17 Liczba uczniów i oddziałów

Klasa	Liczba uczniów	Liczba oddziałów szkoły podstawowe	Średnio na oddział
I	314	13	24,15
II	319	14	22,79
III	332	14	23,71
IV	292	14	20,86
V	126	6	21,00
VI	489	22	22,23
VII	446	18	24,78
VIII	291	11	26,45
Suma	**2609**	**112**	**23,29**

W miejskich szkołach podstawowych jest zatrudnionych 268 nauczycieli (w przeliczeniu na pełne etaty – 249,47), w tym: 17 nauczycielek/nauczycieli stażystów, 40 nauczycielek/nauczycieli kontraktowych, 35 nauczycieli mianowanych, 191 nauczycieli dyplomowanych.

Tabela 18 Charakterystyka zatrudnienia w szkołach podstawowych

Wyszczególnienie			Liczba stosunków pracy nauczycieli					
			ogółem	bez stopnia	stażysta	kontraktowy	mianowany	Dyplomowany
1			2	3	4	5	6	7
Ogółem	zatrudnienie w pełnym wymiarze		232	0	11	34	32	155
	zatrudnienie w niepełnym wymiarze	liczba	36	0	6	6	3	36
		w tym etatu	17,47	0	3,31	3,23	0,85	10,08
	Razem etaty z przydziałów:		**249,47**	**0,00**	**14,31**	**37,23**	**32,85**	**165,08**

Stan na wrzesień 2020 r.

W ciągu 2020 r. w poszczególnych szkołach:

- zatrudniono nauczycieli - 29,42,
- rozwiązano umowę – z 22,96 nauczycieli (w przeliczeniu na pełne etaty).

Na jedną nauczycielkę/jednego nauczyciela przypadło średnio 9,64 uczennic i uczniów. W szkołach prowadzonych przez gminę w 2020 r. naukę ukończyło 313 ósmoklasistów.

Zdawalność egzaminów uczniów kończących szkoły wynosiła:

Egzamin ósmoklasistów pisało 307 uczniów z miejskich szkół.

- w szkołach podstawowych – oddziały klas VIII:

Tabela 14. Wyniki egzaminu w klasie VIII szkoły podstawowej – język polski - 16.06.2020 r.

	% umiejętności:- część humanistyczna
Średnie wyniki w %	**Język polski**
kraj	**59,00**
województwo	58,80
Powiat bolesławiecki	58,60
Gmina Miejska B-c	**59,80**
SP nr 1	63,90
SP nr 2	47,90
SP nr 3	61,30
SP nr 4	62,90
SP nr 5	62,20

Tabela 15. Wyniki egzaminu w klasie VIII szkoły podstawowej – matematyka - 17.06.2020 r.

	% umiejętności:- część matematyczna
Średnie wyniki w %	**matematyka**
kraj	**46,00**
województwo	44,50
Powiat bolesławiecki	42,80
Gmina Miejska B-c	**44,90**
SP nr 1	46,40
SP nr 2	29,70
SP nr 3	41,70
SP nr 4	49,80
SP nr 5	47,20

Tabela 16. Wyniki egzaminu w klasie VIII szkoły podstawowej – język obcy nowożytny - 18.06.2020 r.

	% umiejętności:- część językowa	
Średnie wyniki w %	**język niemiecki**	**język angielski**
kraj	**45,00**	**54,00**
województwo	44,00	55,00
Powiat bolesławiecki	46,10	53,60
Gmina Miejska B-c	**52,20**	**58,30**
SP nr 1	-	64,00
SP nr 2	34,20	34,10

SP nr 3	39,30	54,40
SP nr 4	56,70	61,90
SP nr 5	61,20	69,20

Prezydent Miasta w 2020 r. przyznał w drodze decyzji administracyjnych stypendia szkolne w kwocie ogółem 35 486 zł dla 37 uczniów oraz zasiłki szkolne dla 2 uczniów w kwocie 1.240 zł.

Prezydent Miasta w 2020 r. przyznał w drodze decyzji administracyjnych stypendia szkolne w kwocie ogółem 35 486 zł dla 37 uczniów oraz zasiłki szkolne dla 2 uczniów w kwocie 1.240 zł.

Wypłacono również wyprawkę szkolną w kwocie 18.572,26 zł z której skorzystało 56 uczniów (dzieci z orzeczeniem o niepełnosprawności).

W 2020 roku pokryto koszty przejazdu do szkoły dla 7 uczniów niepełnosprawnych w I półroczu 2020 r. oraz dla 3 uczniów niepełnosprawnych w II półroczu 2020 r., zgodnie z zawartymi umowami z rodzicami.

W 2020 roku pokryto koszty przejazdu do szkoły dla 7 uczniów niepełnosprawnych, zgodnie z zawartymi umowami z rodzicami.

Ponadto około 11,2 % wszystkich uczennic i uczniów, dojeżdżało do miejskiej szkoły za sprawą organizowanych przez gminę bezpłatnej komunikacji miejskiej w drodze do i ze szkoły.

Część uczennic i uczniów było dowożonych przez rodziców lub też docierało do szkół za sprawą innych prywatnych form transportu (dotyczyło również dzieci, które zmieniły miejsce zamieszkania, ale kontynuowały naukę w szkołach - z poza ich obwodu).

PRZEDSZKOLA

W 2020 r. funkcjonowało 7 przedszkoli gminnych, w tym 1 przedszkole z oddziałami integracyjnymi. Do przedszkoli uczęszczało 843 dzieci - stan na dzień 30 września 2020 r. (SIO) z następujących roczników:

Nazwa przedszkola	Liczba dzieci 2,5 letnich	Liczba dzieci 3 letnich	Liczba dzieci 4 letnich	Liczba dzieci 5 letnich	Liczba dzieci 6 letnich i straszych	Dzieci razem
Miejskie Przedszkole Publiczne Nr 1		52	32	30	35	149
Miejskie Przedszkole Publiczne nr 2		25	35	40	25	125
Miejskie Przedszkole Publiczne Nr 3		14	32	34	38	118
Miejskie Przedszkole Publiczne Nr 4		25	32	34	34	125
Miejskie Przedszkole Publiczne Nr 5	16	17	20	19	19	91
Miejskie Przedszkole Publiczne nr 6		25	25	25	25	100
Miejskie Przedszkole Publiczne nr 7		20	35	39	41	135
Łączna liczba dzieci	**16**	**178**	**211**	**221**	**217**	**843**

Zatrudnienie pracowników pedagogicznych przedstawiało się następująco:

Tabela 19 Charakterystyka zatrudnienia w przedszkolach

Wyszczególnienie		Liczba stosunków pracy nauczycieli					
		ogółem	**bez stopnia**	**stażysta**	**kontraktowy**	**mianowany**	**dyplomowany**
zatrudnienie w pełnym wymiarze		69	0	3	17	11	38
zatrudnienie w niepełnym wymiarze	**liczba**	11	4	0	2	3	2
	w tym etatu	4,61	1,34	0,0	0,73	0,23	2,32
Razem etaty:		**73,62**	**1,34**	**3,0**	**17,73**	**11,23**	**40,32**

Łącznie w 2020 roku na przedszkola publiczne i niepubliczne przeznaczono z budżetu miasta kwotę **18.497.577 zł**, tj.:

1) Na funkcjonowanie 7 miejskich przedszkoli publicznych prowadzonych przez Gminę Miejską Bolesławiec (MPP nr 1 -7) – wydatkowano w 2020 r. kwotę 10.811.819 zł. Roczny koszt utrzymania dziecka w przedszkolu – 12.690 zł, 1.057 zł miesięcznie.
2) Na dotacje dla 7 niepublicznych przedszkoli przekazano kwotę 7.685.758 zł:
   - Niepubliczne Przedszkole „Kraina Marzeń”
   - Prywatne Przedszkole „Smerfiki”
   - Prywatne Przedszkole „Oxpress”
   - Niepubliczne Przedszkole „Nibylandia”
   - Niepubliczne Przedszkole „Jacek i Agatka”
   - Niepubliczne Przedszkole „Bajka”
   - Niepubliczne Przedszkole Integracyjne „Mali odkrywcy”
3) Na rozliczenia międzygminne za pobyt dzieci mieszkających w Bolesławcu, a uczęszczających do przedszkoli w innych gminach – **144.784 zł.**
4) Ponadto w gminie funkcjonowały 2 oddziały żłobkowe w MPP nr 5. Oddziały te obejmowały 36 miejsc na dzień 1 stycznia 2020 r. (z czego wykorzystano 36 miejsc) oraz 35 miejsc na dzień 31 grudnia 2020 r. Opieką w oddziałach żłobkowych na dzień 31 grudnia 2020 r. objętych było ogółem 35 dzieci.

5) W przypadku dzieci w wieku do 3 lat dane te przedstawiały się następująco:

- rocznik 2018 – 16 dzieci,
- rocznik 2017 – 20 dzieci.

6) Do opieki nad dziećmi zatrudnione były opiekunki w wymiarze 4 etatów.

W ciągu 2020 r. w poszczególnych przedszkolach:

- zatrudniono nauczycieli - 10,42,
- zwolniono - 8,86 nauczycieli (w przeliczeniu na pełne etaty).

MIEJSKA BIBLIOTEKA PUBLICZNA – CENTRUM WIEDZY

W roku 2020 z usług Miejskiej Biblioteki Publicznej – Centrum Wiedzy, różnorodnych form działań, z udostępnianych zbiorów oraz imprez skorzystało ponad 67 tysięcy osób, nie licząc udzielonych informacji. Sytuacja epidemiologiczna w kraju i na świecie w znaczący sposób wpłynęła na sposób funkcjonowania i zdecydowanie zmieniła charakter pracy wszystkich pracowników. Jednocześnie wykazała inne możliwości prowadzenia działalności naszej instytucji, które będą kontynuowane również w normalnych okolicznościach, ponieważ stanowią ciekawą ofertę dla odbiorców MBP-CW.

Miejska Biblioteka Publiczna – Centrum Wiedzy mieści się w dwóch budynkach (siedziba główna przy ul. B. Głowackiego 5 i Filia nr 1 przy ul. Staroszkolnej 6c). Oba budynki są dostosowane do potrzeb osób niepełnosprawnych. Od marca 2020 roku Filia nr 1 jest zamknięta z uwagi na bezpieczeństwo i zdrowie uczęszczających do Domu Pobytu Senior + osób starszych. Wszystkie zwroty i wypożyczenia Czytelnicy mogą dokonywać w siedzibie głównej MBP-CW.

Księgozbiór na dzień 31.12.2019 wynosił 115 509 woluminów, natomiast na koniec 2020 roku 116 998. W przeliczeniu na 1 mieszkańca, łączna liczba woluminów wyniosła 3,022.

Do 31 grudnia 2020 roku do zbiorów Biblioteki włączono ogółem 5 726 wol. o wartości 120 244,94 zł. Zakup stanowi 79% ogółu wpływów, 21% pozyskaliśmy z darów. Wśród nabytków można wyodrębnić 5 270 woluminów książek, o wartości 110 339,32 zł oraz 456 pozycji zbiorów specjalnych (filmy, muzyka, audiobooki) o wartości 9 905,62 zł.

W 2020 roku Biblioteka – Centrum Wiedzy zapewniła możliwość wypożyczenia płyt CD, DVD, gier, czytników dla osób niedowidzących tzw. „Czytaki". W zasobach MBP-CW literatura piękna stanowi 74% ogółu zbiorów, 18% to literatura naukowa i popularnonaukowa a zbiory specjalne to blisko 8%.

Zbiory Biblioteki powiększyły się w tym roku również dzięki uzyskanej dotacji w wysokości 35 000 zł na zakup nowości wydawniczych, w ramach Narodowego Programu Rozwoju Czytelnictwa, z funduszy Ministra Kultury, Dziedzictwa Narodowego i Sportu. Biblioteka poza tradycyjnym księgozbiorem daje możliwość korzystania z książek w formacie elektronicznym, którego zasób ciągle jest poszerzany i wzbogacany. Czytelnicy mieli zapewniony dostęp do ebooków poprzez portal czytelnia ibuk.pl, który oferuje dostęp do polskojęzycznych tytułów, głównie z zakresu literatury naukowej i popularnonaukowej, podręczników akademickich. Z kolei baza Legimi, to dostęp do bardzo bogatej literatury pięknej, również najnowszych tytułów. Aby korzystać z tych wydawnictw wystarczy komputer, smartfon z dostępem do Internetu lub czytnik e-booków i kod dostępu obrany u bibliotekarza w dowolnym dziale. Baza książek Legimi w czasie kwarantanny okazała się być bardzo dobrym rozwiązaniem dla czytelników, pozwoliła na nieprzerwany kontakt z nowościami wydawniczymi oraz z literaturą w okresie ograniczonego funkcjonowania Biblioteki. W roku 2020 wydaliśmy 257 kodów i pozyskaliśmy dodatkowe fundusze na ten cel z programu MKDNiS „Zakup nowości" – 2 300 zł. Dzięki temu dofinansowaniu zakupiono 1 555 książek drukowanych i audiobooków oraz kody dostępu do 176 923 stron książek elektronicznychw bazie Legimi.

Aktywnie wypożyczających Czytelników w roku 2020 było 5 400, co niestety jest liczbą niższą niż w roku 2019 z uwagi na zaistniałe okoliczności epidemiologiczne. Nasi Czytelnicy to w większości osoby starsze, które ze względu na swoje zdrowie ograniczyły wyjścia z domu, dodatkowo również inaczej i w mniejszym stopniu odwiedzała nas młodzież.

W 2020 r. z Mediateki w Miejskiej Bibliotece Publicznej – Centrum Wiedzy skorzystało 2 149 mieszkańców wypożyczając 4 618 płyt CD i DVD (muzyka, filmy, audiobooki).

W ciągu 2020 roku z usług poszczególnych bibliotek skorzystało 28 449 czytelniczek i czytelników, którzy wypożyczyli łącznie z 65 870 woluminów. W siedzibie MBP-CW udostępniono łącznie 2 434 woluminów i stanowią to zasoby Czytelni dla dorosłych,

Oddziału dla dzieci, Mediateki oraz Filii nr 1. Liczba osób oraz pozycji, wypożyczonych na miejscu jest podyktowana zamknięciem ogólnokrajowym czytelń i możliwości korzystania z nich na miejscu. W związku z powyższym cześć zasobów dotychczas udostępnianych na miejscu, była wypożyczana do domu.

Zestawienie liczby osób uczestniczących we wszystkich formach proponowanych przez oddziały Biblioteki, Centrum Wiedzy oraz Miejskie Centrum Edukacji Ekologicznej.

Lp.	**Nazwa usługi**	**Liczba osób**
1.	Odwiedziny – skorzystało ze zbiorów	28 449
2.	Udzielone informacje	7 443
3.	Internet	590
4.	Wypożyczenia międzybiblioteczne	26
5.	Usługi kserograficzne	55
6.	Imprezy czytelnicze	37 161
	Razem	**73 724**

W minionym roku MBP-CW rozpoczęła współpracę z firmą Amazon i dzięki tej współpracy powstała pracownia multimedialna Amazon STEM Kindloteka, w której będą realizowane działania z zakresu środowiska, technologii, matematyki i promocji czytelnictwa.

W ofercie biblioteki znalazły się działania edukacyjno-animacyjne, stymulujące kreatywność i aktywizujące twórczo uczestników reprezentujących wszystkie grupy wiekowe i społeczne w tym osoby niepełnosprawne.

Oprócz grup i zajęć stałych to znaczy działających systematycznie i według ustalonego harmonogramu, MBP-CW zaproponowała spotkania i wydarzenia jednorazowe, które zgromadziły szeroką publiczność.

Dzięki uzyskaniu pozytywnej oceny za Projekt „A mury runą…" otrzymaliśmy dofinansowanie z Ministerstwa Kultury, Dziedzictwa Narodowego i Sportu, w ramach Programu Kultura Dostępna, w kwocie 20 000 zł. Projekt miał na celu przełamanie stereotypów i barier oraz integrację ze środowiskiem głuchoniemych. Przeprowadzono spotkanie z poetą miganym, warsztaty związane z poezją miganą, w których wzięła udział 250 uczniów szkół średnich. Niestety projekt nie mógł odbyć się w pełnym, zaplanowanym wymiarze, ponieważ ze względu na rozprzestrzenianie się wirusa COVID-19 zamknięte zostały szkoły i częściowo została ograniczona działalność bibliotek w kraju. Odbył się także kurs online języka migowego, zakończony państwowym egzaminem. Również w formie online chętni mogli obejrzeć spektakl „Bajka o Głuchym Czerwonym Kapturku", w wykonaniu aktorów Warszawskiego Teatru Osób Niesłyszących „Cisza na scenie", który cieszył się ogromnym zainteresowaniem nie tylko w Polsce, ale i za granicą. Spektakl zgromadził blisko 12 500 widzów, a jego popularność w sieci nadal rośnie. Projekt ze względu na zmienne warunki realizowany był częściowo na miejscu, częściowo online. W celu realizacji projektu MBP-CW podpisała umowy partnerskie z Polskim Związkiem Głuchych w Warszawie, Fundacją FONIS, Stowarzyszeniem „Migaj sercem". Projekt został dofinansowany kwotą 20 000 zł. Ta kwota stanowi 75 % budżetu projektu.

Innym projektem, dofinansowanym ze środków zewnętrznych był wniosek złożony do Wojewódzkiego Funduszu Ochrony Środowiska i Gospodarki Wodnej „Ekologia? Naturalnie! Bolesławieccy Uczniowie uczą się postaw proekologicznych w kontakcie z naturą" na działania ekologiczne, który otrzymał dofinansowanie w kwocie 12 760 zł. Ta kwota stanowi 52% całości planowanego budżetu projektu. W projekcie zrealizowano warsztaty edukacyjne oraz konkurs. W ramach projektu przewidziano 5 rodzajów warsztatów edukacji ekologicznej oraz jeden konkurs wiedzy.

Zrealizowano następujące działania

1) ***Bobrowe powitanie jesieni*** - impreza plenerowa dla najstarszych grup przedszkolnych z bolesławieckich przedszkoli;
2) ***Las bliżej nas*** –- kolejna edycja corocznych warsztatów leśnych połączonych z konkursem wiedzy o lesie;
3) ***Przyroda w mieście*** – 6 warsztatów dla uczniów klas trzecich, prowadzonych przez Marzennę W. Nowakowską – popularyzatorkę wiedzy przyrodniczej, autorkę książek dla dzieci i młodzieży;
4) ***Ekoceramiczne dziedzictwo*** – wyjazdy uczniów klas siódmych do kopalni *Ekoceramika* w Suszkach. Poznanie nowoczesnych metod wydobycia gliny oraz piknik na terenie wyeksploatowanej, zrekultywowanej kopalni;

5) ***Wielozmysłowa edukacja przedszkolaków –*** wyjazdy sześciolatków z bolesławieckich przedszkoli do gajówki Głuszec we wsi Borówki na terenie LGD „Wrzosowa Kraina". Poznawanie przyrody poprzez dotyk, zapach, wzrok, smak.

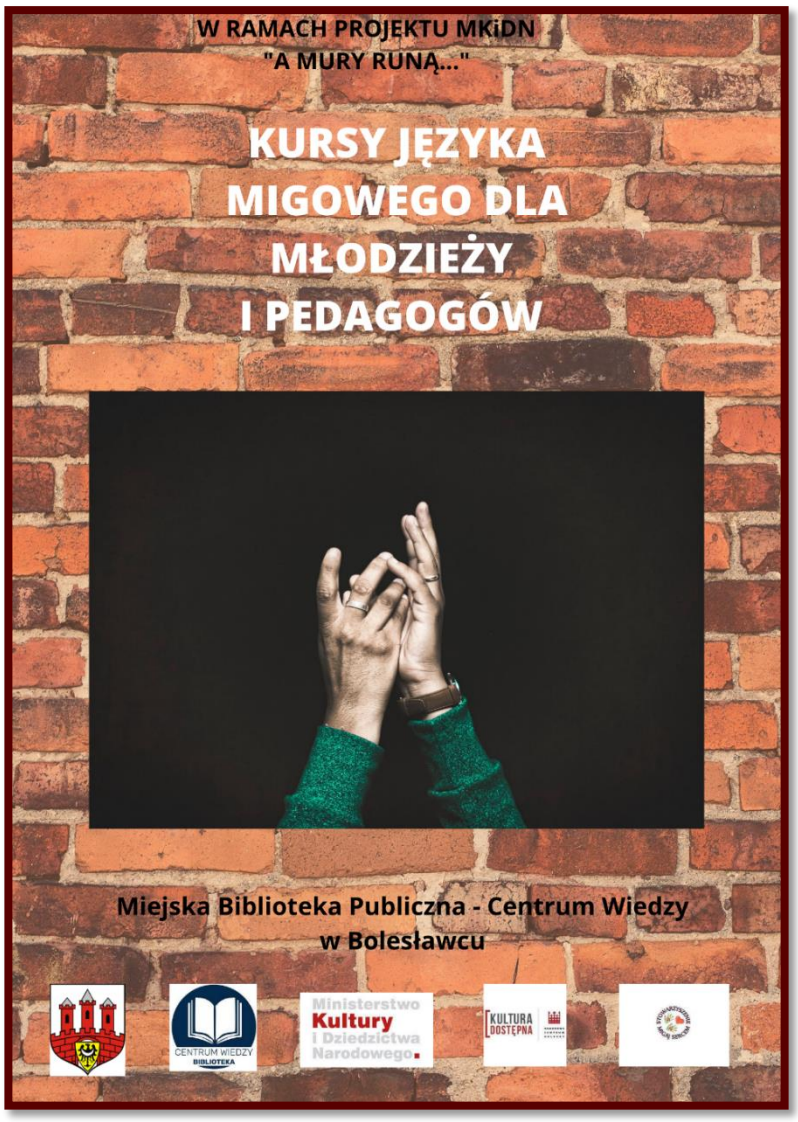

Nowością w naszej Bibliotece od listopada 2020 roku jest oferta skierowana do Seniorów i osób niepełnosprawnych pozostających w domu dobie pandemii, jest to formuła dostarczania książek do domu „Książka dla Seniora". Propozycja cieszy się dużym zainteresowaniem średnio w tygodniu korzysta z niej 10 osób. Od początku działania tej usługi do końca roku 2020 skorzystało z niej 80 starszych osób.

Również poszerzamy naszą ofertę dla osób słabowidzących i kupujemy nowości czytelnicze wydawane dużymi literami. W minionym roku zakupiliśmy 112 sztuk pozycji drukowanych specjalną czcionką o odpowiedniej wielkości dla osób

niepełnosprawnych. Ta oferta cieszy się ogromną popularnością nie tylko wśród osób starszych.

Strona internetowa biblioteki www.mbp.boleslawiec.pl, oraz nasz profil na portalach społecznościowych, https://www.facebook.com/bibliotekacentrumwiedzy/ oraz https://www.instagram.com/biblioteka_centrum_wiedzy/ podają bieżące wiadomości o podejmowanych działaniach i przygotowywanych imprezach, a także informacje ogólne, katalog zbiorów (w tym dostępne zasoby w formie elektronicznej) oraz archiwum wydarzeń kulturalnych. Ponadto tworzymy kanał z krótkim filmami z ważniejszych wydarzeń:

https://www.youtube.com/user/mbpboleslawiecpl.

Od marca 2020 roku zdalny sposób komunikacji, spotkań oraz działań online był najczęściej jedynym możliwym i pracownicy Biblioteki – Centrum Wiedzy włożyli wiele pracy, by mimo zamknięcia placówki nie tracić kontaktu z czytelnikami, klientami i przyjaciółmi MBP-CW. Nasza działalność online została zauważona i wyróżniona przez Instytut Książki, będący narodową instytucją kultury. Umieścił on na swojej stronie internetowej artykuł poświęcony naszej działalności w sieci, podkreślając działania online, jako ciekawe, merytoryczne i wartościowe.

W roku 2020 roku odnotowaliśmy **325 024** wirtualnych odwiedzin strony internetowej, co kilkakrotnie przekracza liczbę wejść w latach poprzednich. Użytkownicy korzystają z katalogu, zapoznają się z informacjami na temat bieżącej działalności kulturalno-oświatowej, korzystają ze zbiorów elektronicznych ze zbiorów udostępnianych w bazie Legimi, biorą udział w akcjach, wydarzeniach i konkursach przygotowanych przez pracowników MBP-CW.

Miejska Biblioteka Publiczna – Centrum wiedzy na podstawie porozumienia ze Stowarzyszeniem Pomocy Osobom Niepełnosprawnym „Larix" udostępnia urządzenia zwane „Czytakami", służące odtwarzaniu cyfrowej książki mówionej. Czytak wyposażony jest w kartę pamięci, na którą pracownik biblioteki zgrywa wybrany tytuł z **2 346 dostępnych tytułów**. Z nagrań cyfrowych książek mówionych mogą bezpłatnie korzystać osoby niewidome i słabowidzące. W bieżącym roku w tej formie wypożyczono **222 książki**.

Liczba wyświetleń publikacji z własnej biblioteki cyfrowej – 425

Sprowadziliśmy dla naszych czytelników z innych bibliotek i udostępniliśmy bibliotekom z naszych zbiorów, łącznie **26** woluminów. Wypożyczenia międzybiblioteczne zostały bardzo ograniczone ze względu na rozprzestrzenianie się COVID-19.

WYKORZYSTANIE LICENCJONOWANYCH ZBIORÓW ELEKTRONICZNYCH

	Ibuk.pl	Legimi	Larix (Czytaki dla osób niedowidzących)
Liczba sesji	158	3 842	19 odwiedzin
Liczba pobranych stron	1 620	8 922	222 pozycje

W 2020 r. Biblioteka – Centrum Wiedzy zorganizowała następujące wydarzenia:

1) Zajęcia feryjne: „Poszerzamy horyzonty" i „Kolorowe kwiaty – kolorowy świat",
2) Wakacje w Bibliotece to szeroki wachlarz propozycji i tak w tym roku zaproponowaliśmy: „Wędrówki w wirtualnym świecie", „Biblioteczny salonik gier", „Wakacyjną gimnastykę szarych komórek", „Ekowtorek" – zajęcia plastyczno – przyrodnicze, „Środowe wędrówki po Polsce z baśnią i legendą", „Centrum Wiedzy magicznie", „Plac zabaw z Elmerem",
3) „W zaczarowanym świecie książek" - Spotkania, na których dzieci słuchają ciekawych opowiadań, a następnie wykonują prace manualne, tematycznie związane z bieżącą lekturą,
4) „Wesołe bajeczki jedyneczki" – spotkania z książka w Filii nr 1 Biblioteki – Centrum Wiedzy,
5) „Poczytajki dla Maluszków" - to spotkania z książką dla dzieci najmłodszych w wieku od 2 do 6 lat. Propozycja spędzenia czasu wolnego dzieci z opiekunami,
6) Lekcje biblioteczne i wycieczki – omówienie ofert biblioteki, przeszkolenie z zasad korzystania z biblioteki, katalogów online itp.
7) Konkursy plastyczne, fotograficzne – oparte na zgromadzonej literaturze oraz wiedzy i umiejętnościach,
8) Spotkania autorskie – z pisarzami dla dzieci oraz dla dorosłych,
9) Dyskusyjne Klubu Książki – funkcjonuje kilka klubów: DKK dla dorosłych; Klub Miłośników Poezji; Dziecięcy DKK; DKK dla młodzieży; Klub Głuchego Czytelnika; Klub Vegefani; Klub Sfera Fantasy, Klub Seniora.

Nowością w działalności klubowej są Spotkania klubu Francuskie klimaty – w drugim półroczu zainicjowaliśmy spotkania miłośników literatury, kultury i języka francuskiego.

W 2020 r. zorganizowano następujące wydarzenia:

1) Zajęcia edukacyjne w Centrum Wiedzy – działania edukacyjne, m.in. „Centrum Wiedzy magicznie", Laboratorium Korona Wiedzy,
2) Wystawa interaktywna „Potęga zmysłów" w Centrum Wiedzy,
3) Zajęcia tematyczne w Centrum Wiedzy dla dzieci młodzieży: „Pisarki i pisarze. Tworzymy swoją własną książkę", „Odkrywamy kosmos: czy gwiazdy naprawdę spadają?", „Żywność na wagę złota. Jak zostać ratownikiem żywności", „Potęga zmysłów" – zajęcia edukacyjne z zakresu biologii, „Hejt" – w ramach akcji "PorozmawiajMY. Proszę"„CodeWeek 2020", „Łąka" w ramach cyklu „Eko-wtorek", „Eduzabawy na ekranie w Centrum Wiedzy", „Skąd prąd?",
4) Szkolenia dla seniorów – komputerowe, internetowe, tworzenie blogów indywidualnych, nauka języka angielskiego,
5) Wystawy w Galerii Format – prace plastyczne profesjonalistów i amatorów, wystawy pokonkursowe,

6) Przyroda w mieście - Warsztaty przyrodnicze z Małgorzatą Nowakowską, biologiem, pisarką i popularyzatorką wiedzy przyrodnicze.

Fot. 8 6)Przyroda w mieście - Warsztaty przyrodnicze z Małgorzatą Nowakowską, biologiem, pisarką i popularyzatorką wiedzy przyrodnicze

Dodatkowo w 2020 roku zorganizowano:

1) „Festiwal kobiecości" – spotkania obejmowały dużą dawkę wiedzy na temat zdrowia fizycznego i emocjonalnego kobiet oraz propozycje bardziej relaksujące i odprężające nie tylko dla kobiet.
2) „Noc Bibliotek" pod hasłem „Klimat na czytanie",

3) „Rój Wiedzy" szereg działań poświęcony życiu pszczół, zorganizowanych we współpracy z Fundacją EkoRozwoju, Rejonowym Kołem Pszczelarzy w Bolesławcu oraz Planem-E,
4) Narodowe Czytanie – online „Balladyna" J. Słowackiego w wykonaniu pracowników MBP-CW.

W 2020 roku na prowadzenie Biblioteki i upowszechnianie czytelnictwa gmina przeznaczyła 1 447 631 zł, dotacja na inwestycje 164 934 zł na zakup, montaż i wdrożenie książkomatu, który w okresie epidemii jest jedną z najbezpieczniejszych form udostępniania książek.

Również z powodu stanu epidemiologicznego nie mógł być zrealizowany duży projekt transgraniczny Centrum Wiedzy "Centrum Wiedzy - wiedza i technologia bez barier". Niemożliwym było zorganizowanie przyjazdu grup czeskich do Bolesławca

na warsztaty integracyjne z grupami polskimi, dlatego realizacja projektu została zawieszona. Jest to projekt zakładający realizację dużej wystawy interaktywnej, warsztaty, spotkania i wzajemne poznanie dzieci, młodzieży i dorosłych z Bolesławca i Frydlantu.

W Miejskiej Bibliotece Publicznej – Centrum Wiedzy od lat funkcjonuje Akademia Seniora prowadzona przez zatrudnionego bibliotekarza. Dodatkowo realizowany jest projekt E-Senior, którego autorem jest Fundacja Partycypacji Społecznej. Oba działania cieszyły się wielką popularnością a uczęszczający tam seniorzy korzystali aktywnie z proponowanych zajęć. W związku poszerzeniem działań z Seniorami powiększono zakres godzinowy dla bibliotekarza w celu umożliwienia przygotowania się do zajęć. Od marca 2020 te działania zostały przeniesione do strefy wirtualnej. W ramach Akademii Seniora odbywały się m.in.: Internetowy Klub Przyjaciół Biblioteki – INTELIK, „Jesteśmy wysepką" – działania teatralne, E-Senior, „Angielski w Bibliotece 2020", Klub Brydża Sportowego dla Seniorów.

Miejskie Centrum Edukacji Ekologicznej działające w strukturze Miejskiej Biblioteki Publicznej – Centrum Wiedzy realizowało zadania mające na celu edukację ekologiczną, pogłębianie świadomości ekologicznej, potrzeby ochrony środowiska zarówno wśród dorosłych, jak i dzieci.

Fot. 9 Ekowtorek – zajęcia ekologiczne

Przeprowadzono szereg konkursów: „Na baterie też jest sposób", „Las bliżej nas", Autobusem miejskim przez Bolesławiec"

- Ekowtorek – zajęcia ekologiczne
- Obchody Europejskiego Tygodnia Zrównoważonego Transportu
- Warsztaty ekologiczne w gajówce „Głuszec" w Borówkach.
- Uczniowie klas czwartych wzięli udział w wyjazdach do Zakładu Utylizacji Odpadów Komunalnych w Trzebieniu,
- Regularnie odbywały się spotkania z grupą członków bolesławieckiej młodzieżowej inicjatywy ekologicznej „Plan-E". Młodzież aktywnie włącza się działania MCEE i poszerza zakres wydarzeń o swoje propozycje.

W ramach Europejskiego Tygodnia Zrównoważonego Transportu zorganizowano akcję „Elektrograty wymiatamy z chaty" na terenie PSZOK w Bolesławcu. Rozdano 250 sadzonek drzew i krzewów oraz mieszanek nasion do tworzenia łąk kwietnych, zebrano 350 sztuk odpadów elektronicznych. W 2020 roku na funkcjonowanie Miejskiego Centrum Edukacji Ekologicznej 138 950 zł.

Fot. 10 Ekowtorek – zajęcia ekologiczne

Wszystkie wydarzenia były rejestrowane i przekazywane opinii publicznej zarówno za pośrednictwem naszej strony internetowej, www.mbp.boleslawiec.pl, jak też poprzez dostępne regionalne portale internetowe, prasę oraz na Facebooku i YouTube, telebim MBP-CW, współpracujące instytucje i ich profile na portalach społecznościowych i strony internetowe: Bolesławiecki Ośrodek Kultury – Międzynarodowe Centrum Ceramiki, Muzeum Ceramiki.

W zakresie działań pracowników Biblioteki – Centrum Wiedzy, które miały aktywizować zdalnie odbiorców znalazło się wiele ciekawych propozycji. Czas izolacji spowodowany pandemią otworzył nowe możliwości komunikacji, sprawił, że poszerzył się krąg odbiorców naszej instytucji i nawiązana został współpraca z wieloma instytucjami.

Ważniejsze wydarzenia online (strona internetowa MBP-CW i profil Facebook, You Tube)

- **„Poczytanki”** – to formuła stworzona wspólnie z Bolesławieckim Ośrodkiem Kultury – Międzynarodowym Centrum Ceramiki, która okazałą się być interesująca ze względu na treść oraz na możliwość oglądania osób

znanych w mieście. Czytanie bajek w ramach promocji czytelnictwa dzieci najmłodszych zostało nagrane we współpracy z BOK-MCC,

- **Spotkania autorskie online** oraz cykl **Zapytaj pisarza** – okazały się bardzo dobrym działaniem, które zgromadziło szeroką publiczność,
- **1 – 3 maja,**
- **Bolesławieckie ciekawostki** – to cykl informacji, które Centrum Wiedzy wraz z Muzeum Ceramiki w Bolesławcu opracowało, wyszukało dla naszych odbiorców. Przyczynkiem do cyklu byli ludzie, działania, wydarzenia historyczne związane z naszym miastem a ukazane w różnych miejscach na świecie, przez różnych ludzi,
- **Tydzień Bibliotek „Zasmakuj w Bibliotece" 8 – 16.05.2020** – dzień po otwarciu świętowaliśmy Dzień Bibliotek i Bibliotekarzy i z tej okazji przygotowaliśmy dla wszystkich osób odwiedzających naszą Bibliotekę prezent w postaci książkowej niespodzianki,
- **Rok samorządności** – propozycja cyklu postów i pakietu informacji o samorządzie, jego uprawnieniach, zasadach tworzenia,
- **Moja przyszłość – wyższe uczelnie w Polsce** – cykl stworzony przez Centrum Wiedzy dla młodych ludzi poszukujących kierunku studiów, drogi, którą mogliby pójść po zakończeniu swojej edukacji w szkole średniej,
- **Dzień Dziecka -** z tej okazji dzieci z rodzicami mogły zabawić się w grę miejska „Czy znasz swoje miasto?" i otrzymać upominki za włożony wysiłek i wykazanie się wiedza na temat ciekawych miejsc i historii Bolesławca,
- **Domowe Laboratorium Korona Wiedzy** – to nowa propozycja Centrum Wiedzy, cykl filmów z propozycjami eksperymentów, które można wykonać w domu z dostępnych produktów,
- **Narodowe Czytanie 2020** – „Balladyna" J. Słowackiego.

Rok 2020 był również okazją i dał szerokie możliwości podnoszenia kwalifikacji i umiejętności pracowników Miejskiej Biblioteki Publicznej – Centrum Wiedzy. Skorzystali oni z blisko 35 różnych form doszkalania w większości zorganizowanych w formie online.

Miejska Biblioteka Publiczna – Centrum Wiedzy w Bolesławcu awansowała w znacznym stopniu w rankingu Rzeczpospolitej i Instytutu Książki i w minionym roku

zajęła 63 miejsce, co stanowi awans w stosunku do wcześniejszego o blisko sto pozycji.

BOLESŁAWIECKI OŚRODEK KULTURY – MIĘDZYNARODOWE CENTRUM CERAMIKI

Bolesławiecki Ośrodek Kultury – Międzynarodowe Centrum Ceramiki w tym działające przy BOK – MCC :sala kina FORUM oraz Centrum Integracji Kulturalnej „ORZEŁ". Budynki BOK – MCC, sala FORUM oraz CIK „Orzeł" dostosowane są do potrzeb osób z niepełnosprawnościami.

W 2020 r. ze względu na pandemię SARS-COV-2 Ośrodek musiał podjąć kroki zmieniające funkcjonowanie instytucji zgodnie z wytycznymi Głównego Inspektora sanitarnego oraz Ministra Zdrowia. Pomimo obostrzeń, zakazów i nakazów oraz lockdownu 2020 r. BOK – MCC podejmował działania offline i online. Zorganizowano następujące wydarzenia: 10 wystaw, 18 bezpłatnych warsztatów dla dzieci i młodzieży, 21 warsztatów online, 2 konkursy offline, 9 konkursów online, 77 autorskich produkcji filmowych BOK – MCC /warsztaty, koncerty, spektakle, filmy/ a także w sali „FORUM" (21 spektakli, kabaretów, koncertów), 37801 widzów na seansach filmowych Forum i Sali kameralnej, 12 seansów – 2793 widzów (seanse edukacyjne Nowe Horyzonty Edukacji Filmowej, 29 seansów – 4304 widzów Dyskusyjny Klub Filmowy, 6 seansów- 437 widzów (seanse z oferty ferii zimowych dla dzieci) , 70 seansów – 674 widzów (seanse z oferty wakacyjnej dla dzieci), 3

pokazy – 122 widzów na filmach festiwalowych Nowe Horyzonty Tournée oraz projekcje filmowe w CIK „Orzeł" 43 seanse – 1280 widzów.

Łącznie z oferty BOK – MCC (tradycyjne zajęcia w ramach Amatorskiego Ruchu Artystycznego/wystawiennctwo/koncerty/wydarzenia stacjonarne) w roku 2020 skorzystało: 82 652 osoby, dodatkowo z oferty online BOK – MCC (materiały internetowe) w roku 2020 skorzystało:181 453 osób.

UWAGA! Podana liczba nie obejmuje uczestników imprez plenerowych!).

W BOK-MCC funkcjonowały następujące grupy artystyczne – pracownie:

- Zespół Pieśni i Tańca "Bolesławiec",
- Kapela ZPiT „Bolesławiec",
- Aerobic dla najmłodszych,
- Pracownia tańca hip-hop (HIP HOP I, HIP HOP II, Canonki, Canon Skład, Canon),
- Pracownia tańca flamenco (grupy dziecięce i gr. dla dorosłych)
- Pracownia tańca orientalnego (Rubinowa, Perłowa, Koralowa, Jaspisowa)
- Pracownia tańca współczesnego (Nocturn, Modus, Promyki, taniec współczesny z elementami: Jazz I, Jazz II)
- Pracownia plastyczna "Akademia Sztuki"
- Pracownia ceramiczno-rzeźbiarska (Czesław Matyjewicz),
- Warsztaty plastyczne "rysunek z natury i wyobraźni"
- Pracownia ceramiczno-rzeźbiarska (J. Bany - Kozłowska),
- Pracownia ceramiczno-rzeźbiarska (Edyta Orlińska)
- Pracownia ceramiczno-rzeźbiarska (Marta Małoszyc)
- Pracownia szkła i witrażu,
- Pracownia tkaniny artystycznej,
- Miejska Orkiestra Dęta "Bolesławiec",
- Sekcja Mażoretek,
- Pracownia gitary,
- Chór Miejski "Cantate Deo" (3 grupy z podziałem na głosy)
- Pracownia Edukacji Filmowej CIK Orzeł,
- Pracownia Teatralna CIK Orzeł,
- Działają przy BOK – MCC:
- Uniwersytet Trzeciego Wieku,

- „Carpe Diem” - Klub Nauczycielski,
- Klub taneczny seniora ZEiR,
- Stowarzyszenie Reemigrantów z Bośni, i ich Przyjaciół
- Kółko szachowe BKS "Bobrzanie",

Fot. 11 Plener Ceramiczny

W 2020 roku z powodu pandemii SARS-COV-2 BOK – MCC musiał zawiesić część warsztatów oraz pracowni, ale Amatorski Ruch Artystyczny zrzesza 818 dzieci, młodzieży oraz dorosłych. W ramach tej działalności zorganizowano: 501 spotkań grup stałych w ciągu roku, w 49 imprezach udział wzięły pracownie ARA, w tym 671 uczestników.

MUZEUM CERAMIKI

W 2020 r. w gminie funkcjonowało jedno muzeum – Muzeum Ceramiki, posiadające dwa działy: Dział Ceramiki i Dział Historii Miasta. W strukturach instytucji działa również Punkt Informacji Turystycznej. W budynkach muzealnych zaprezentowano pięć wystaw czasowych, w części przygotowanych we współpracy z muzeami z Polski i Niemiec: „Szopki krakowskie ze zbiorów Muzeum – Nadwiślańskiego Parku

Etnograficznego w Wygiełzowie i Zamek Lipowiec", „Władysław Garnik Konstrukcje", „10 Doroczna wystawa fotografii Stowarzyszenia Fotograficznego «Camera»", „Artyści Ziemi Bolesławieckiej", „1000 lat Górnych Łużyc – ludzie, grody, miasta". Przygotowano również wystawę planszową, prezentowaną na bolesławieckim rynku: „Moja droga – Bolesławiec – trzy dekady przemian. Fotografie Bolesława Mareckiego". Udostępniono również wystawy on-line: „10. Doroczna Wystawa SF «Camera»" oraz „Bolesławiec na przedwojennych fotografiach" (ekspozycja zdjęć ze zbiorów: bolesławieckiego muzeum, Haus Schlesien w Königswinter-Heisterbacherrott oraz Ratsarchiv / Stadtarchiv Görlitz). Ponadto zorganizowano wystawę bolesławieckiej ceramiki w Muzeum Českého ráje v Turnově („Z boleslawiecké hlíny. Výstava ze sbírek Muzea keramiky v Boleslawci / Z bolesławieckiej gliny. Wystawa ze zbiorów Muzeum Ceramiki w Bolesławcu") oraz wypożyczono eksponaty na zbiorową wystawę czasową do Zamku Książąt Pomorskich w Szczecinie („O stołach i bankietach pańskich. Jak ucztowano w dawnych wiekach"). Eksponaty wypożyczono też w formie długotrwałego depozytu do: Muzeum Regionalnego w Lubaniu, Domu Carla i Gerharta Hauptmannów w Szklarskiej Porębie (oddział Muzeum Karkonoskiego w Jeleniej Górze) oraz Muzeum Pana Tadeusza we Wrocławiu.

Fot. 12 planowany remont zabytkowego pałacu Pücklera przy ul. Zgorzeleckiej 28/29

Wydano pięć publikacji opatrzonych numerem ISBN/ISSN w łącznym nakładzie 6 350 egz.: „Rocznik Bolesławiecki 2019", Piotr Hetel, „55 lat minęło. Spółdzielnia Mieszkaniowa «Bolesławianka» 1965-2020", „Miasto Bolesławiec na europejskich szlakach / Die Stadt Bolesławiec auf Europäischen Routen / The city of Bolesławiec on European Routes", „Przedwojenny obraz Bolesławca w zbiorach muzeów i archiwów", „Bolesławiecka ceramika w kolekcjach muzealnych". Wydano także folder „50 lat Parafii pw. Matki Bożej Nieustającej Pomocy w Bolesławcu (1970-2020)" oraz ulotki promujące wystawy i działania realizowane w muzeum.

Pracownicy muzeum przeprowadzili 10 programów badawczych, dotyczących następujących zagadnień: współcześni artyści bolesławieccy, przedwojenna ceramika bolesławiecka, ikonografia przedwojennego Bolesławca, archeologia regionu bolesławieckiego, dzieje bolesławieckiego aptekarstwa, współczesna ceramika bolesławiecka, dzieje bolesławieckiego oddziału NSZZ „Solidarność", rzemiosło ceramiczne w poszczególnych regionach Europy, wybrane eksponaty ceramiczne i ikonograficzne ze zbiorów muzeów pogranicza, epoka napoleońska na pograniczu śląsko-łużyckim oraz przeprowadzili 52 kwerendy dla instytucji zewnętrznych i osób prywatnych. Instytucja współpracowała na polu krajowym i międzynarodowym m.in. ze Stowarzyszeniem Gmin Ceramicznych Rzeczypospolitej Polskiej, Włoskim Stowarzyszeniem Miast Ceramiki (AiCC), Europejskim Stowarzyszeniem Miast Ceramiki (AEiCC), Europejską Federacją Miast Napoleońskich, Sächsischer Museumsbund e.V., Entwicklungsgesellschaft Niederschlesische Oberlausitz mbH, Schlesisch-Oberlausitz Museumsverbund GmbH, Museum der Westlausitz Kamenz, Muzeum Českého ráje v Turnově, miastem Jaroměř, Landesamt für Archeologie Dresden, Museum Bautzen, Städtische Museen Zittau, Staatliches Museum für Porzellan Porzellanikon w Selb, Museum of Ceramic Faenza, Muzeum Narodowym Słowenii w Lubljanie, Bayern Design München, New Design University w St. Pölten, Meissen Porzellan Manufaktur & Museum, Krajský úřad Karlove Vary, Haus Schlesien w Königswinter-Heisterbacherrott, Bundesheimatgruppe Bunzlau zu Siegburg, Ratsarchiv/Stadtarchiv Görlitz, a także po raz pierwszy z muzeami norweskimi: Telemark Museum w Skien i Porselensmuseet w Porsgrunn.

W księgach inwentarzowych wpisanych jest 8 541 muzealiów, z tego 307 numerów inwentarzowych (432 obiekty) zostało wprowadzonych do ewidencji w roku sprawozdawczym. Konserwacji zachowawczej poddano 93 obiekty. Z oferty

muzeum skorzystało 31 381 osób. Przeprowadzono 33 lekcje muzealne (604 osoby), 42 prelekcje, spotkania i odczyty (1063 osoby), 41 zajęć warsztatowych (572 osób) oraz zorganizowano 15 wycieczek po mieście (341 osób). Zorganizowano pięć konkursów fotograficznych. Na działalność merytoryczną wydatkowano 700 968 zł.

W okresie sprawozdawczym instytucja realizowała projekty współfinansowane ze środków UE: cztery samodzielnie i jeden we współpracy z organizatorem. Muzeum Ceramiki wspólnie z Gminą Miejską Bolesławiec było aktywnie zaangażowane w przygotowanie wniosku projektowego „Polska i Norwegia na Europejskim Szlaku Ceramiki: włączenie Bolesławca i Porsgrunn do międzynarodowej sieci współpracy miast o tradycjach ceramicznych", złożonego w ramach Programu „Kultura" Mechanizmu Finansowego Europejskiego Obszaru Gospodarczego na lata 2014-2020 (Działanie 1, Poddziałanie 1.1). Wniosek, po pozytywnym przejściu oceny formalnej i merytorycznej, uzyskał w listopadzie pozytywną rekomendację i otrzymał dofinansowanie w wysokości 15 108 099,97 zł. Celem przedsięwzięcia, realizowanego w partnerstwie z Telemark Museum w Skien, będzie włączenie dwóch ośrodków ceramicznych – polskiego Bolesławca i norweskiego Porsgrunn – do jednego z certyfikowanych Europejskich Szlaków Kulturowych - Europejskiego Szlaku Ceramiki.

W ramach projektu planowany jest remont zabytkowego pałacu Pücklera przy ul. Zgorzeleckiej 28/29, do którego zostanie przeniesiona siedziba Muzeum Ceramiki. Pracownicy muzeum byli zaangażowani także w proces przygotowania dokumentacji remontowo-budowlanej obiektu, opracowania nowych scenariuszy wystaw stałych, pełnili też rolę konsultantów podczas projektowania aranżacji wnętrz i ekspozycji.

Na działalność jednostki w 2020 r. wpływ miała epidemia COVID-19. W konsekwencji zmniejszono liczbę wystaw czasowych i ograniczono działania o charakterze edukacyjnym, popularyzatorskim i naukowym (lekcje muzealne, warsztaty, konferencje, prelekcje, odczyty itp.). Duża część działań planowanych w ramach projektów dofinansowanych ze środków zewnętrznych została przesunięta w czasie. Okres kilkumiesięcznego zamknięcia i nałożone obostrzenia wpłynęły na niższą frekwencję zwiedzających. W tej sytuacji dużą część zadań realizowano w Internecie (m.in. wystawy online oraz tematyczne cykle postów: „Bolesławieckie środowisko artystyczne – Artyści Ziemi Bolesławieckiej", „Bolesławieckie

ciekawostki – Bolesławiec w literaturze", „Ceramiczne podróże", „Bolesławieckie wędrówki", „Projekty Muzeum Ceramiki" oraz „Z muzealnej teki"). W wyniku pandemii odnotowano spadek przychodów ze sprzedaży i usług o 27%.

Działania Muzeum Ceramiki w 2020 r. zostały docenione przez kapitułę ogólnopolskiego konkursu „Samorząd dla Dziedzictwa" organizowanego przez Ministra Kultury, Dziedzictwa Narodowego i Sportu oraz Generalnego Konserwatora Zabytków, a także wyróżnione przez Stowarzyszenie na rzecz Promocji Dolnego Śląska przyznaniem Dolnośląskiego Klucza Sukcesu.

SPORT

Miejskie obiekty sportowo-rekreacyjne w zarządzie trwałym i użytkowaniu – Miejskiego Ośrodka Sportu i Rekreacji w Bolesławcu:

1) Stadion Miejski ul. Spółdzielcza 2
2) Termy Solankowe ul. Zgorzelecka 52
3) Ośrodek Rekreacyjno-Wypoczynkowy "Leśny Potok" ul. Jeleniogórska 15"
4) Ośrodek Wodno – Sportowy ul. Spacerowa (pokoje gościnne, wiata, amfiteatr, boiska sportowe, garaże, magazyny, lokal -restauracja wynajem)
5) Boisko sportowe ul. Graniczna (Topolowa)
6) Boisko sportowe ul. Rajska
7) Orlik ul. Jarzębinowa
8) Otwarta Strefa Aktywności przy ul. Narcyzów -Osiedle kwiatowe
9) Bobrowa Ścieżka Biegowa (nad Bobrem)
10) Wiadukt Plaza (pamptrack, skatepark, ścianki wspinaczkowe)

Miejski Ośrodek Sportu i Rekreacji w Bolesławcu udostępniał posiadaną bazę sportowo-rekreacyjną zarówno indywidualnym mieszkańcom, jak i stowarzyszeniom sportowym, klubom i innym podmiotom na organizację imprez oraz zawodów, a także na prowadzenie treningów i zajęć. Natomiast z uwagi na wprowadzenie obostrzeń wydanych w celu ograniczenia rozprzestrzeniania się koronowirusa Covid-19 dostępność obiektów w roku 2020 była ograniczona.

IMPREZY I DZIAŁANIA SPORTOWO – REKREACYJNE ZREALIZOWANE W RAMACH PLANU IMPREZ MOSIR NA 2020 R.

W roku 2020 r. Miejski Ośrodek Sportu i Rekreacji w Bolesławcu realizował zadania związane z zaspokajaniem potrzeb mieszkańców Bolesławca w obszarze rekreacji i kultury fizycznej, ze szczególnym uwzględnieniem ofert kierowanych do dzieci i młodzieży.

Z uwagi na sytuację związaną z obecnością w Polsce koronawirusa SARS-CoV-2 i nasilającym się zagrożeniem zachorowań działalność ta została jednak znacznie ograniczona. Charakter wielu imprez uległ zmianie, zostały one przeprowadzone z zachowaniem obowiązujących ograniczeń, zasad bezpiecznego przebywania, ćwiczeń oraz organizacji zajęć na otwartych obiektach sportowych.

DZIAŁANIA W FORMIE WIRTUALNEJ.

Przeprowadzono szereg konkursów w formie wirtualnej:

1) Dzień Dziecka – konkurs plastyczny ,,Mój ulubiony sport” oraz filmowy ,,Ćwiczyć każdy może trochę lepiej lub trochę gorzej”.
2) Konkurs filmowy ,,Wirtualne Sportowe Zabawy”.
3) Konkurs plastyczny w ramach otwarcia ,,Miejskiej Trasy Turystycznej”.
4) Wirtualny Wiosenny Bieg Między Mostami – Cztery Pory Roku Biegaj z MOSiR.
5) Wirtualny Jesienny Bieg Między Mostami – Cztery Pory Roku Biegaj z MOSiR.
6) Wirtualny Zimowy Bieg Między Mostami – Cztery Pory Roku Biegaj z MOSiR.
7) Mikołajkowy konkurs plastyczny ,,Mój ulubiony sport zimowy”.

W ramach akcji „Zostań w domu - Ćwicz z Termami" przygotowano i udostępniono w Internecie 51 filmików umożliwiających trening w domu z instruktorami MOSiR Bolesławiec:

1) „Nie tylko dla Orłów",
2) "Zdrowy kręgosłup",
3) "Treningi interwałowe" ,
4) "Joga z Kasią".

DZIAŁANIA W FORMIE TRADYCYJNEJ.

W roku 2020 udało się zorganizować w formie tradycyjnej następujące wydarzenia:

- -w miesiącach styczeń i luty zorganizowano 6 imprez w ramach wojewódzkiego współzawodnictwa szkół – etap gminny,
- 17.01.2020 r. w CIK „Orzeł" zorganizowana została gala podsumowująca cykl imprez w ramach projektu „Cztery pory roku – biegaj z MOSiR Bolesławiec" edycja 2019,
- w okresie 10-21.02.2020 r. zrealizowano projekt „Ferie zimowe z MOSiR", który umożliwił bolesławieckim uczniom aktywne spędzenie czasu wolnego podczas przerwy w zajęciach szkolnych. Odbyły się zajęcia z gimnastyki z elementami akrobatyki, zajęcia sportowe tajniki sztuk walki, jak również zajęcia na lodowisku - cykl zajęć ,,Zabawy na lodzie",
- 11.07.2020r. Turniej Piłki Siatkowej,
- 04.10.2020r. Wiadukt Plaza – sport moja pasja,
- Bolesławiecki Bieg po schodach.

Fot. 13"Bieg po schodach"

- W miesiącu wrześniu wraz we współpracy z Wydziałem Edukacji, Kultury i Sportu Starostwa Powiatowego w Bolesławcu przeprowadzono biegi przełajowe dla szkół Podstawowych oraz dla szkół Ponadpodstawowych,
- wspólnie z Fundacją Aktywnej Rehabilitacji w dniu 12.09.2020r. zorganizowana została „Spartakiada dla Osób z niepełnosprawnością poruszających się na wózkach. Spartakiada dla osób z niepełnosprawnością była kontynuacją „Ceramicznego Crossu na wózkach inwalidzkich".
- wraz ze szkółką piłkarską Football Academy zorganizowano w dniu 26.09.2020r. turniej piłki nożnej.
- w ramach zadań własnych Gminy Miejskiej Bolesławiec w zakresie profilaktyki i rozwiązywania problemów alkoholowych MOSiR przygotował projekt „Aktywne Wakacje" obejmujący organizację czasu wolnego dla dzieci i młodzieży pozostających w Bolesławcu w czasie wakacji letnich w formach alternatywnych do środków zmieniających świadomość, internetu, gier komputerowych oraz innych zjawisk patologicznych.

Program ze względu na różnorodność propozycji odpowiadał oczekiwaniom i zainteresowaniom dzieci i młodzieży. W ramach projektu ,,Aktywne wakacje" odbyły się zajęcia z piłki nożnej, tenisa ziemnego, sportowe - poznaj tajniki sztuk walki, joga dla dzieci oraz cykl zajęć na Wiadukt Plaza: jazda na deskorolce ,,Weekend z deską" oraz treningi rowerowe na Pump tracku. Udział w zajęciach był nie tylko bezpieczną zabawą pod okiem wykwalifikowanych instruktorów i opiekunów, ale również sposobem na miłe spędzenie czasu wolnego i integrację w środowisku lokalnym.

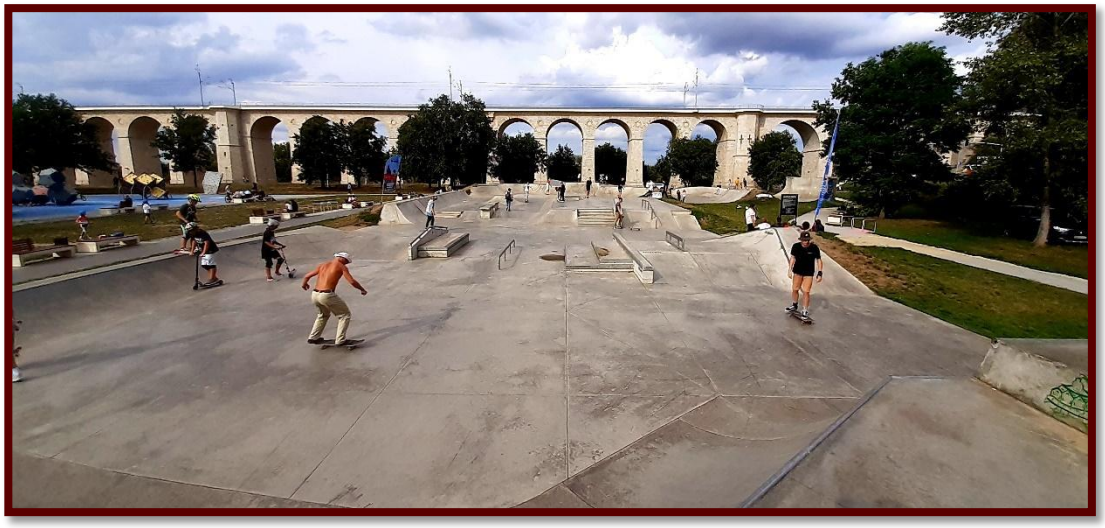

Fot. 14 Wiadukt Plaza – sport moja pasja

IMPREZY I DZIAŁANIA KULTURALNO - SPORTOWE ZREALIZOWANE W IMIENIU GMINY MIEJSKIEJ.

W imieniu Gminy Miejskiej Bolesławiec w ramach Europejskiego Funduszu Rozwoju Regionalnego, Program Interreg V-A Republika Czeska – Polska 2014-2020, Fundusz Mikroprojektów w Eutoregionie Nysa Ośrodek zrealizował:

„BIEGOWE WYZWANIA TRANSGRANICZNE - IMPREZA KULTURALNO-SPORTOWA"

Projekt to trzydniowe spotkania rodzin i osób aktywnych z polsko-czeskiego pogranicza, w ramach których zorganizowano:

- "Bieg Golema" - biegi przełajowe z wykorzystaniem przeszkód naturalnych i sztucznych nawiązujących do gliny i legendy o Golemie,

Fot. 15 "Bieg Golema"

- konkurencje rekreacyjne dla uczestników i publiczności, zabawowe imprezy towarzyszące,
- spotkanie integracyjne uczestników,
- zwiedzanie Bolesławca z przewodnikiem i aktywne uczestnictwo w Bolesławieckim Święcie Ceramiki.

Fot. 16 „BIEGOWE WYZWANIA TRANSGRANICZNE - IMPREZA KULTURALNO-SPORTOWA"

„NOWE EUROREGIONALNE PRODUKTY TURYSTYCZNE DROGĄ DO WZAJEMNEGO POZNANIA"

Ideą projektu było stworzenie nowych euroregionalnych produktów turystycznych, które pozwolą na podniesienie turystycznej atrakcyjności partnerów, lepsze wzajemne poznanie i integrację. W ramach projektu wyznaczono Miejską Trasę Turystyczną w Bolesławcu (szlak łączący 20 wybranych najważniejszych atrakcji turystycznych Bolesławca).

W ramach projektu wykonano: - paszport turystyczny wraz z odznaką krajoznawczą „Miejska Trasa Turystyczna w Bolesławcu”, - pamiątkowe pieczątki (12) obiektów Miejskiej Trasy Turystycznej, - tablice Miejskiej Trasy Turystycznej, - stronę internetową "Miejska Trasa Turystyczna w Bolesławcu", - tablice turystyczne partnerów projektowych, - odznakę turystyczno-krajoznawczą "Znam Bolesławiec" wraz z kroniką odznaki.

W ramach działań projektowych zorganizowano: - wystawę fotograficzną "Turystyczny Bolesławiec" - wystawę pamiątek i gadżetów turystycznych, w tym ekspozycja „Bolesławiec na znaczkach turystycznych”; - wystawę "Krajoznawstwo zamknięte w odznakach" - zwiedzanie Bolesławca (przejście Miejskiej Trasy Turystyczne z przewodnikiem – 10.10.2020), - wycieczkę turystyczna z przewodnikiem połączoną ze zdobywaniem odznaki "Znam Bolesławiec" (11.10.2020), - spotkanie integracyjne dla uczestników, zaproszonych gości oraz organizacji zainteresowanych nawiązaniem i rozwojem współpracą.

,,AKTYWNI SĄSIEDZI". EUROREGIONALNY WEEKEND ROWEROWY-SPOTKANIA MIŁOŚNIKÓW KOLARSTWA I ROWERÓW Z POLSKO – CZESKIEGO POGRANICZA".

Projekt to trzydniowe spotkanie miłośników kolarstwa i rowerów, rodzin oraz osób aktywnych z polsko-czeskiego pogranicza, w ramach których zorganizowano:

- „Bike Orient" - rajd rowerowy na orientację (połączenie rywalizacji sportowej z turystyką rowerową);
- festyn integracyjny „Święto pieczonego ziemniaka" - przybliżenie tradycji pieczonego ziemniaka (konkursy z ziemniakiem) połączone z festynem rowerowym (tor przeszkód, wirtualna jazda, energorowery, konkursy itp.) i działania towarzyszące. Festyn zakończyło wspólne pieczenie ziemniaków w ognisku;
- festiwal "Kocham dwa kółka": rowerowy wyścig przełajowy o Puchar Prezydenta ERN, ERN Pump Track Championship, zawody na hulajnogach;
- konkurencje rekreacyjne i zabawowe dla uczestników i publiczności, imprezy i działania towarzyszące (pokazy rowerowe, miasteczko rowerowe, stoiska rowerowe: serwis, turystyka rowerowa, promocja

aktywności fizycznej i zdrowego stylu życia, promocja partnerów i Wiadukt Plazy - nowoczesna infrastruktura sportowa na polsko-czeskim pograniczu)

- spotkanie integracyjne przy polskiej i czeskiej muzyce oraz zwiedzanie Bolesławca z przewodnikiem.

Fot. 17 ,,AKTYWNI SĄSIEDZI". EUROREGIONALNY WEEKEND ROWEROWY-SPOTKANIA MIŁOŚNIKÓW KOLARSTWA I ROWERÓW Z POLSKO – CZESKIEGO POGRANICZA"

Fot. 18 ,,AKTYWNI SĄSIEDZI". EUROREGIONALNY WEEKEND ROWEROWY-SPOTKANIA MIŁOŚNIKÓW KOLARSTWA I ROWERÓW Z POLSKO – CZESKIEGO POGRANICZA".

IMPREZY I DZIAŁANIA KULTURALNO - SPORTOWE REALIZOWANE W RAMACH PARTNERSTWA Z MIASTEM HRADEK NAD NYSĄ.

W imieniu Gminy Miejskiej Bolesławiec jednostka uczestniczyła także w przygotowaniu projektów, których wnioskodawcą i beneficjentem jest Hradek nad Nysą, a Bolesławiec jest partnerem (bez wkładu finansowego):

1) „Z piłką nożną do przyjaźni, Hrádek nad Nysą - Boleslawiec 2020";
2) „Skarby tradycyjnego ogrodu -lecznicze dziedzictwo natury w ERN".

ZADANIA INWESTYCYJNE, MODERNIZACJE.

W celu poprawy oraz zwiększenia bezpieczeństwa na obiekcie Wiadukt Plaza przy ul. Wróblewskiego zamontowano oświetlenie oraz powstało ogrodzenie terenu. Odnowiono plac zabaw przy boisku sportowym, przy ul. Topolowej. Zamontowano nowe urządzenia zabawowe.

Fot. 19 Plac zabaw przy boisku sportowym, przy ul. Topolowej

Fot. 20Plac zabaw przy boisku sportowym, przy ul. Topolowej

Fot. 21Plac zabaw przy boisku sportowym, przy ul. Topolowej

Organizacje pozarządowe

W Rocznym Programie Współpracy Gminy Miejskiej Bolesławiec z Organizacjami Pozarządowymi na 2020 rok przewidziano, że celami tej współpracy są:

1) zwiększenie aktywności mieszkańców dla pełniejszego zaspokajania potrzeb społeczności lokalnej;
2) diagnozowanie środowisk organizacji pozarządowych działających na terenie Gminy;
3) integracja podmiotów prowadzących działalność pożytku publicznego;
4) tworzenie warunków do wzmacniania istniejących organizacji pozarządowych, powstawania nowych organizacji i inicjatyw obywatelskich;
5) zapewnienie efektywnego wykonywania zadań publicznych Gminy przez włącznie do ich realizacji organizacji pozarządowych;
6) wspieranie oraz powierzanie organizacjom zadań publicznych.

Wskaźnikami wykonania w/w celów były:

1) wysokości środków finansowych przeznaczonych z budżetu Gminy na realizację zadań publicznych przez organizacje;
2) liczba organizacji pozarządowych, z którymi zawarto umowy na realizację zadań publicznych;
3) liczba umów zawartych z organizacjami na realizację tych zadań ;
4) liczba przeprowadzonych kontroli prawidłowości wykonywania zadań, w tym prawidłowości wydatkowania przekazanych na realizację środków finansowych .
5) Wskaźniki te zostały osiągnięte, gdyż w roku 2020 wszystkie formy ww. współpracy były zrealizowane. Sprawozdanie merytoryczne zawiera odrębny dokument.

Z informacji uzyskanych ze Starostwa Powiatowego w Bolesławcu wynika, że na koniec 2020 r. odnotowano łącznie 113 organizacji pozarządowych, które działają na rzecz mieszkańców w sferze ochrony i promocji zdrowia, kultury i sportu, w tym:

- 23 klubów sportowych,
- 8 klubów sportowych (KRS),
- 4 uczniowskie kluby sportowe,
- 12 fundacji,
- 8 stowarzyszeń zwykłych,
- 58 stowarzyszeń (KRS).

Organizacje pozarządowe są partnerami instytucji samorządowych i przyczyniają się do rozwiązywania wielu problemów społecznych. Współpraca z organizacjami pozarządowymi oraz innymi podmiotami prowadzącymi działalność pożytku publicznego i środowiskami lokalnymi jest jednym z elementów efektywnego kierowania miastem. Działalność organizacji pozarządowych przyczynia się do integracji społeczności lokalnej i tworzenia trwałych więzi międzyludzkich, a odbywa się poprzez tworzenie programów oraz powierzanie i wspieranie konkretnych projektów oraz zadań.

W 2020 roku dofinansowywanie działalności organizacji pozarządowych i klubów sportowych odbywało się w dwóch różnych formach: otwartego konkursu ofert na dofinansowanie realizacji zadań pożytku publicznego w zakresie kultury i sportu, ochrony zdrowia, pomocy społecznej oraz wypoczynku dzieci i młodzieży oraz trybu pozakonkursowego, określonego art. 19a ustawy o działalności pożytku publicznego

i o wolontariacie. Organizacje pozarządowe realizowały zadania z zakresu przedsięwzięć kulturalnych i sportowych, pomocy społecznej, wypoczynku dzieci i młodzieży, ochrony zdrowia, polityki społecznej oraz ochrony i opieki nad bezdomnymi zwierzętami. Zgodnie z zawartymi umowami, realizatorzy przedsięwzięć pożytku publicznego rozliczyli realizowane zadania, składając stosowne sprawozdania z ich wykonania.

1. W zakresie pomocy społecznej przekazano dotację w wysokości 350 000 zł dla Oddziału Rejonowego Polskiego Czerwonego Krzyża w Bolesławcu na wsparcie realizacji zadania „Prowadzenie schroniska dla osób bezdomnych - mężczyzn". Dotacja została wykorzystana w wysokości 328 672,30 zł, tj. 93,91% środków. Niewykorzystaną kwotę dotacji w wysokości 21 327,70 zł PCK zwrócił do budżetu miasta. Na podstawie porozumieniem międzygminnego nr SP/1/2020 z dnia 21.01.2020 roku (Dzienniku Urzędowym Województwa Dolnośląskiego pozycja 2756) schronisko zapewniało 35 miejsc noclegowych, w tym na poszczególne gminy: 19 miejsc dla Gminy Miejskiej Bolesławiec, 6 miejsc dla Gminy Bolesławiec, 3 miejsc dla Gminy Gromadka, 3 miejsca dla Gminy Warta Bolesławiecka, 3 miejsca dla Gminy i Miasta Nowogrodziec, 1 miejsce dla Gminy Osiecznica. Ogółem ze schroniska skorzystało 51 osób bezdomnych w tym z miasta Bolesławca 34 osoby, 17 osób z pozostałych gmin. Placówka udzielała również pomocy osobom bezdomnym z interwencji policji i straży miejskiej (okres zimowy), których było 11.

2. W zakresie dofinansowania różnych form wypoczynku dzieci i młodzieży w 2020 roku zaplanowana kwota wynosiła 65 000 zł. Kwota rozdysponowana na w konkursie 61 500 zł tj. 94,62% planu. Kwota faktycznie wydatkowana 54 500 zł. Środki przeznaczono na organizację wypoczynku zimowego i letniego dzieci i młodzieży z Miasta Bolesławiec. Na konkurs wpłynęło 16 ofert na realizację zadań publicznych 2 oferty nie spełniły wymogów formalnych. Wsparciem objęto 14 zaproponowanych form wypoczynku w dwóch poniżej wymienionych zadaniach tj.: Zadanie 1: Organizacja półkolonii zimowych i letnich na terenie miasta Bolesławiec, Zadanie 2: Organizacja wypoczynku letniego w okresie wakacji – zagospodarowanie wolnego czasu dzieci i młodzieży poprzez organizację różnych form wypoczynku wyjazdowego

Lp.	Nazwa oferenta i adres jego siedziby	Nazwa zadania	Przyznana kwota na 2020 rok	Kwota wykorzystanej dotacji	Liczba uczestników	Uwagi
1.	Towarzystwo Przyjaciół Dzieci Oddział Miejski, ul. Chrobrego 2a, 59-700 Bolesławiec	Integracyjne kolonie letnie nad morzem.	10 000,-	10 000,-	111 dzieci z czego 80 z Bolesławca	
2.	Uczniowski Klub Sportowy Football Academy Bolesławiec, ul. Kilińskiego 5A/14, 59-700 Bolesławiec	Wakacyjna półkolonia sportowa z UKS Football Academy Bolesławiec.	3 500,-	3 500,-	30 dzieci	
3.	Uczniowski Klub Sportowy Football Academy Bolesławiec, ul. Kilińskiego 5A/14, 59-700 Bolesławiec	Wakacyjna piłkarska półkolonia sportowa z UKS Football Academy Bolesławiec.	3 500,-	3 500,-	30 dzieci	
4.	Uczniowski Klub Sportowy Football Academy Bolesławiec, ul. Kilińskiego 5A/14, 59-700 Bolesławiec	Piłkarski obóz dochodzeniowy z UKS Football Academy Bolesławiec.	3 500,-	3 500,-	30 dzieci	
5.	Uczniowski Klub Sportowy Oxpress, ul. Tyrankiewiczów 22, 59-700 Bolesławiec	Wypoczywam aktywnie.	4 500,-	4 500,-	14 dzieci	
6.	Związek Harcerstwa Polskiego Chorągiew Dolnośląska Hufiec Bolesławiec im. Szarych Szeregów, ul. Komuny Paryskiej 24 59-700 Bolesławiec,	Harcerska Akcja Letnia 2020.	12 000,-	12 000,-	100 dzieci	
7.	Uczniowski Klub Żeglarski Pirat Bolesławiec, Łaziska 74c, 59-700 Bolesławiec	Bolesławiec na fali.	2 000,-	0		Ze względu na COVID odstąpiono od podpisania umowy
8.	Uczniowski Klub Żeglarski Pirat Bolesławiec, Łaziska 74c, 59-700 Bolesławiec	Bolesławiec wypływa na morze-obóz regatowy.	2 500,-	0		Ze względu na COVID odstąpiono od podpisania umowy
9.	Uczniowski Klub Żeglarski	Bolesławiec na Mazurach – obóz szkoleniowy.	2 500,-	0		Ze względu na COVID

	Pirat Bolesławiec, Łaziska 74c, 59-700 Bolesławiec					odstąpiono od podpisania umowy
10.	TOP Bolesławiec, ul. Staszica 65, 59-700 Bolesławiec	Organizacja przez TOP Bolesławiec półkolonii letniej na terenie miasta Bolesławiec dla uczniów z niepełnosprawnością intelektualną.	2 500,-	2 500,-	10 dzieci	
11.	TOP Bolesławiec, ul. Staszica 65, 59-700 Bolesławiec	Kolonia sportowo-rekreacyjna z elementami karate.	3 000,-	3 000,-	10 dzieci	
12.	TOP Bolesławiec, ul. Staszica 65, 59-700 Bolesławiec	Organizacja przez TOP Bolesławiec półkolonii letniej na terenie miasta Bolesławiec.	7 000,-	7 000,-	40 dzieci	
13.	TOP Bolesławiec, ul. Staszica 65, 59-700 Bolesławiec	Organizacja półkolonii zimowej na terenie miasta Bolesławiec.	3 000,-	3 000,-	28 dzieci	
14.	TOP Bolesławiec, ul. Staszica 65, 59-700 Bolesławiec	Kolonia sportowo-rekreacyjna z elementami squash, badmintona i tenisa stołowego.	2 000,-	2 000,-	10 dzieci	
Suma:			61.500,-	54 500,-	413 z czego 382 z Bolesławca	

3. W zakresie przedsięwzięć sportowych głównymi realizatorami zadań były bolesławieckie kluby sportowe, organizując szkolenia, mecze, turnieje i rozgrywki sportowe.
   Te organizacje miały też najwięcej okazji, aby reklamować sponsorów, co pozwoliło im na pozyskanie dodatkowych środków na realizację swoich zadań. Realizatorzy zobowiązani byli do informowania o tym, że impreza jest dotowana z budżetu Miasta. Herb Gminy Miejskiej umieszczano na koszulkach zawodników, stronach internetowych klubów, materiałach informacyjnych, promocyjnych oraz marketingowych. Oprócz pomocy finansowej Gmina Miejska udostępniała organizacjom pozarządowym, na preferencyjnych warunkach, bazę sportową oraz udzielała zwolnień z opłat za powierzchnię reklamową na Stadionie Miejskim. W zakresie dofinansowania różnych przedsięwzięć sportowych w 2020 roku zaplanowana kwota wynosiła 500 000 zł. plan po zmianach 497 785 zł. Kwota rozdysponowana w konkursie 484 000 zł tj. 96,8 % planu. Kwota faktycznie wydatkowana 433.572,49 zł. Na konkurs

wpłynęło 30 ofert na realizację zadań publicznych 3 oferty nie spełniły wymogów formalnych. Klub Sportowy Squashwil na realizacje zadań pn.: „Szkółka squasha- rozwój i wspieranie aktywności fizycznej wśród dzieci i młodzieży" oraz „Otwarte Mistrzostwa Bolesławca w Squasha" i Klub Sportowy HUSAR na realizacje zadania pn.: „Szkolenie sportowe i współzawodnictwo grup: żak/młodzik/kadet w olimpijskiej dyscyplinie rugby 7". Wsparciem objęto 27 zaproponowanych form przedsięwzięć sportowych w trzech poniżej wymienionych zadaniach tj.: Zadanie 1: Prowadzenie przez kluby sportowe szkolenia sportowego dzieci i młodzieży- mieszkańców Bolesławca, w tym uczestnictwo we współzawodnictwie organizowanym przez uprawnione podmioty odpowiednie dla danej dyscypliny. Zadanie 2: Prowadzenie przez kluby sportowe szkolenia sportowego seniorów, w tym uczestnictwo we współzawodnictwie organizowanym przez uprawnione podmioty odpowiednie dla danej dyscypliny. Zadanie 3: Organizacja jednorazowych imprez sportowych w Bolesławcu.

Lp.	Nazwa organizacji	Nazwa zadania	Przyznana kwota na 2020 rok	Kwota wykorzystanej dotacji	Liczba uczestników	Uwagi
Zadanie 1. Prowadzenie przez kluby sportowe szkolenia sportowego dzieci i młodzieży- mieszkańców Bolesławca, w tym uczestnictwo we współzawodnictwie organizowanym przez uprawnione podmioty odpowiednie dla danej dyscypliny.						
1.	Uczniowski Klub Sportowy Football Academy Bolesławiec, ul. Kilińskiego 5A/14, 59-700 Bolesławiec	Prowadzenie szkolenia sportowego dla zawodników UKS Football Academy Bolesławiec i ich udział w rozgrywkach OZPN Jelenia Góra i DZPN Wrocław w kategorii Skrzat, Żak, Orlik i Młodzik.	26 000,-	26 000,-	150	
2.	Bolesławieckie Towarzystwo Siatkarskie, ul. Jesionowa 25, 59-700 Bolesławiec	Prowadzenie przez BTS Bolesławiec szkolenia sportowego w piłce siatkowej oraz uczestnictwo w młodzieżowych rozgrywkach ligowych.	17 000,-	17 000,-	15	
3.	Międzyszkolny Klub Sportowy Boleslavia,	Organizacja szkolenia dzieci i młodzieży uzdolnionej sportowo	70 000,-	70 000,-	100	

	ul. Spółdzielcza 2, 59-700 Bolesławiec	oraz uczestnictwo we współzawodnictwie sportowym organizowanym przez Polski Związek Lekkiej Atletyki.				
4.	Bolesławiecki Klub Brydżowy, ul. Łasicka 21, 59-700 Bolesławiec	Szkolenie sportowe dzieci i młodzieży.	5 000,-	0		Zwrot 5 000,-
5.	Bolesławiecki Klub Sportowy „Bobrzanie”, ul. Spółdzielcza 2, 59-700 Bolesławiec	Prowadzenie przez klub BKS Bobrzanie Bolesławiec szkolenia dzieci i młodzieży oraz udział w rozgrywkach organizowanych przez DZPN Wrocław i podokręg Jelenia Góra.	82 000,-	82 000,-	210	
6.	Uczniowski Klub Sportowy OXPRESS , ul. Tyrankiewiczów 22, 59-700 Bolesławiec	Pływanie moją pasją.	30 000,-	30 000,-	60	
7.	Klub Sportów Walki GLADIATOR, ul. Polna 16c, 59-700 Bolesławiec	Prowadzenie przez Klub Sportów Walki GLADIATOR szkolenia sportowego z Muaythai dzieci i młodzieży, mieszkańców Bolesławca do 18 lat.	6 000,-	6 000,-	20	
8.	TOP Bolesławiec, ul. Staszica 65, 59-700 Bolesławiec	Prowadzenie szkolenia sportowego dzieci i młodzieży- mieszkańców Bolesławca w piłce siatkowej dziewcząt rocznik 2006 i młodsze i udział w Dolnośląskiej Lidze MŁODZICZEK, turnieje.	8 000,-	7 634,65	14	Zwrot 365,35
9.	TOP Bolesławiec, ul. Staszica 65, 59-700 Bolesławiec	Prowadzenie szkolenia sportowego dzieci i młodzieży- mieszkańców Bolesławca w tenisie stołowym, w tym uczestnictwo w rozgrywkach ligowych oraz turniejach.	10 000,-	10 000,-	8	
10.	TOP Bolesławiec, ul. Staszica 65,	Prowadzenie przez klub szkolenia sportowego dzieci i młodzieży-	10 000,-	8 620,-	12	Zwrot 1.380,00

	59-700 Bolesławiec	mieszkańców Bolesławca w BOKSIE, uczestnictwo w turniejach i sparingach bokserskich.				
11.	TOP Bolesławiec ul. Staszica 65 59-700 Bolesławiec	Prowadzenie szkolenia sportowego dzieci i młodzieży-mieszkańców Bolesławca w dyscyplinie SQUASH i uczestnictwo we współzawodnictwie.	5 000,-	5 000,-	12	
12.	TOP Bolesławiec, ul. Staszica 65, 59-700 Bolesławiec	Prowadzenie przez TOP Bolesławiec szkolenia sportowego dzieci i młodzieży-mieszkańców Bolesławca w Karate, w tym uczestnictwo w zawodach sportowych organizowanych przez Polską Unię Karate.	12 000,-	11 818,47	32	Zwrot 181,53
13.	TOP Bolesławiec, ul. Staszica 65, 59-700 Bolesławiec	Prowadzenie szkolenia sportowego dzieci młodzieży-mieszkańców Bolesławca w piłce siatkowej dziewcząt 2004 i młodsze- udział w Dolnośląskiej Lidze KADETEK, turnieje.	8 000,-	8 000,-	13	
14.	Uczniowski Klub Żeglarski Pirat Bolesławiec, Łaziska 74c 59-700 Bolesławiec	Bolesławiec łapie wiatr w żagle.	5 000,-	5 000,-	15	
15.	Dolnośląski Okręgowy Związek Rugby, ul. Kubika 7/2, 59-700 Bolesławiec	Szkolenie sportowe i współzawodnictwo żaków, młodzików, kadetów i juniorów w rugby.	11 000,-	0		Zwrot 11.000
Suma:			305 000,-	287.073,12	661	17.926,88
Zadanie 2. Prowadzenie przez kluby sportowe szkolenia sportowego seniorów, w tym uczestnictwo we współzawodnictwie organizowanym przez uprawnione podmioty odpowiednie dla danej dyscypliny.						

1.	Bolesławieckie Towarzystwo Siatkarskie, ul. Jesionowa 25, 59-700 Bolesławiec	Szkolenie sportowe i współzawodnictwo seniorskiej drużyny BTS Bolesławiec w rozgrywkach piłki siatkowej mężczyzn.	36 000,-	36 000,-	15	
2.	Bolesławiecki Klub Brydżowy, ul. Łasicka 21, 59-700 Bolesławiec	Szkolenie sportowe Seniorów i udział w zawodach brydża sportowego.	5 000,-	0		Zwrot 5000
3.	Bolesławiecki Klub Sportowy „Bobrzanie", ul. Spółdzielcza 2, 59-700 Bolesławiec	Udział drużyn seniorów w rozgrywkach piłkarskich organizowanych przez DZPN Wrocław i podokręg Jelenia Góra.	62 000,-	62 000,-	25	
4.	Klub Sportów Walki GLADIATOR, ul. Polna 16c, 59-700 Bolesławiec	Prowadzenie przez Klub Sportów Walki GLADIATOR szkolenia sportowego z Muaythai dla seniorów.	6 000,-	6 000,-	20	
5.	Klub Sportowy KOLONIA ul. Topolowa 24 59-700 Bolesławiec	Szkolenie seniorów.	15 000,-	12 694,76	30	Zwrot 2.305,24
6.	TOP Bolesławiec, ul. Staszica 65, 59-700 Bolesławiec	Prowadzenie szkolenia sportowego seniorów w squash w tym udział we współzawodnictwie sportowym.	5 000,-	4 860,-	8	Zwrot 140
7.	TOP Bolesławiec, ul. Staszica 65, 59-700 Bolesławiec	Prowadzenie szkolenia seniorów w tenisie stołowym w tym udział drużyn w rozgrywkach sportowych 3 drużyn w rozgrywkach ligowych prowadzonych przez Dolnośląski Okręgowy Związek Tenisa Stołowego oraz udział zawodników w turniejach krajowych i międzynarodowych.	15 000,-	15 000,-	16	
8.	Dolnośląski Okręgowy Związek Rugby, ul. Kubika 7/2,	Szkolenie sportowe i współzawodnictwo seniorów w rugby.	20 000,-	0		Zwrot 20.000

	59-700 Bolesławiec					
9.	Uczniowski Klub Żeglarski Pirat Bolesławiec, Łaziska 74c, 59-700 Bolesławiec	Bolesławiec wypływa na szerokie wody.	5 000,-	5 000,-	5	
Suma:			169.000,-	141.554,76	119	27.445,24
Zadanie 3. Organizacja jednorazowych imprez sportowych w Bolesławcu.						
1.	Uczniowski Klub Sportowy Football Academy Bolesławiec, ul. Kilińskiego 5A/14, 59-700 Bolesławiec	Football Academy Pomaga 2020.	2 500,-	2 444,61	220	Zwrot 55,39
2.	Uczniowski Klub Sportowy Football Academy Bolesławiec, ul. Kilińskiego 5A/14, 59-700 Bolesławiec	Mini Euro 2020.	2 500,-	2 500,-	150	
3.	Bolesławiecki Klub Brydżowy, ul. Łasicka 21, 59-700 Bolesławiec	XXIX Bolesławiecka Trzydniówka Brydżowa.	5 000,-	0		Zwrot 5.000
Suma:			10.000,-	4 .944, 61	370	5.055,39
OGÓŁEM			484. 000,-	433.572,49	1150	50.427,51

W zakresie dofinansowania różnych przedsięwzięć z sportu na zadania w trybie art. 19 a ustawy o pożytku publicznym i wolontariacie w 2020 roku złożone zostały 2 oferty UKS "Orientpark.pl" i Oddziału Regionalnego Olimpiady Specjalne Polska Dolnośląskie Stowarzyszenie. Wydatkowano kwotę 2 000 zł. zgodnie ze złożoną przez UKS "Orientpark.pl" ofertą obejmującą organizację jednorazowej imprezy tj. zadanie pod nazwą Mistrzostwa Polski w Sprinterskich Biegach na Orientację. W związku panująca pandemią Covid – 19 i brakiem możliwości realizacji zadania nie podpisano umowy o dofinansowanie Oddziału Regionalnego Olimpiady Specjalne Polska Dolnośląskie Stowarzyszenie na zadanie pod nazwą X Dolnośląski Turniej tenisa Stołowego Olimpiad Specjalnych - Bolesławiec 2020.

1. Bolesławieckie organizacje pozarządowe działają również w sferze podtrzymywania tradycji narodowej, pielęgnowania świadomości narodowej, obywatelskiej i kulturowej. W zakresie dofinansowania różnych przedsięwzięć kulturalnych w 2020 roku zaplanowana kwota wynosiła 50 000 zł. Kwota rozdysponowana na w konkursie 42 900 zł tj. 85,8 % planu. Kwota wynikająca z podpisanych umów 36 900 zł. Kwota faktycznie wydatkowana 28 689 zł, tj. 66,87% przekazanej dotacji. Na konkurs wpłynęło 8 ofert na realizację zadań publicznych

Lp.	Nazwa oferenta i adres jego siedziby	Nazwa zadania	Kwota dotacji przyznana na 2020 rok	Kwota wykorzystanej dotacji	Liczba uczestników	Uwagi
1.	Towarzystwo Miłośników Lwowa i Kresów Południowo-Wschodnich, Oddział w Bolesławcu ul. Bielska 5, 59-700 Bolesławiec	Kresowe Dni Bolesławca.	4 000,-	0		Ze względu na COVID odstąpiono od podpisania umowy
2.	Związek Harcerstwa Polskiego. Chorągiew Dolnośląska. Hufiec Bolesławiec im. Szarych Szeregów, ul. Komuny Paryskiej 24, 59-700 Bolesławiec	Festiwal Piosenki Harcerskiej i Turystycznej.	1 400,-	1 400,-	123	
3.	Związek Harcerstwa Polskiego. Chorągiew Dolnośląska. Hufiec, Bolesławiec im. Szarych Szeregów, ul. Komuny Paryskiej 24, 59-700 Bolesławiec	Zawsze wierni.	2 500,-	2 489,-	150 egz. książki	Zwrot 11,-
4.	Związek Harcerstwa Polskiego. Chorągiew Dolnośląska. Hufiec, Bolesławiec im. Szarych Szeregów,	Z kalendarium Szarych Szeregów.	3 000,-	0		Zwrot 3.000,-

	ul. Komuny Paryskiej 24, 59-700 Bolesławiec					
5.	Stowarzyszenie Fotograficzne CAMERA ul. Kutuzowa 14, 59-700 Bolesławiec	Bolesławiec w obiektywie.	2 000,-	0		nie dostarczono aktualizacji oferty, nie podpisano umowy
6.	Stowarzyszenie Reemigrantów z Bośni, ich Potomków oraz Przyjaciół, Pl. J. Piłsudskiego 1c, 59-700 Bolesławiec	Kultura, tradycje, obyczaje reemigrantów z Bośni- cykl spotkań	5 000,-	0		Zwrot 5.000,-
7.	Stowarzyszenie Reemigrantów z Bośni, ich Potomków oraz Przyjaciół w Bolesławcu Pl. J. Piłsudskiego 1c, 59-700 Bolesławiec	Polskie osady, kościoły i cmentarze w Bośni w latach 1896-1946 – rejon Gradiska i Dervena	10 000,-	9 800,-	250 egz. książki	Zwrot 200,-
8.	Rzymsko-Katolicka Parafia PW. Wniebowzięcia NMP i św. Mikołaja, ul. Kościelna 3, 59-700 Bolesławiec	XXIV Bolesławieckie Dni Kultury Chrześcijańskiej 2020	15 000,-	15 000,-	ok. 4 200 w ramach 5 działań	
Suma:			42.900,-	28.689,-	4.323	8.211,-

2. Zadania z zakresu ochrony zdrowia organizacje pozarządowe realizowały poprzez programy zdrowotne oraz programy profilaktyczne zgodnie z założeniami Miejskiego Programu Profilaktyki i Rozwiązywania Problemów Alkoholowych oraz Przeciwdziałania Narkomanii na rok 2020. Prowadziły profilaktyczną działalność informacyjną i edukacyjną w zakresie rozwiązywania problemów alkoholowych i przeciwdziałania narkomanii, w szczególności dla dzieci i młodzieży, w tym prowadzenie pozalekcyjnych zajęć sportowych i kulturalnych, a także działań na rzecz dożywiania dzieci uczestniczących w pozalekcyjnych programach opiekuńczo-wychowawczych i

socjoterapeutycznych. W ramach profilaktycznej działalności informacyjnej i edukacyjnej, skierowanej do dzieci i młodzieży, prowadzono świetlice profilaktyczno-środowiskowe. Placówki skupiały często dzieci niedostosowane społecznie i zagrożone uzależnieniami z powodu różnych dysfunkcji środowiska rodzinnego. W zakresie dofinansowania różnych przedsięwzięć ochrony zdrowia w ramach środków Miejskiego Programu Profilaktyki Rozwiązywania Problemów Alkoholowych oraz Przeciwdziałania Narkomanii w 2020 roku zaplanowana kwota nadzień ogłoszenia konkursu wynosiła 225 000 zł. Kwota rozdysponowana na w konkursie 204 500 zł tj. 90,89 % planu. Kwota faktycznie wydatkowana 173.933,43 zł. Na konkurs wpłynęło 11 ofert na realizację zadań publicznych z zakresu ochrony zdrowia. 2 oferty nie otrzymały pozytywnej rekomendacji Komisji i nie otrzymały dofinansowania tj. Klub Biegacza i na realizację zadania " I Bolesławiecki Bieg Trzeźwo czyli zdrowo" i Fundacja Nowe Horyzonty na realizację zadania: „Wybieram siebie". Wsparciem objęto 9 zaproponowanych form z zakresu ochrony zdrowia tj.:

Lp.	Nazwa oferenta i adres jego siedziby	Nazwa zadania	Przyznana kwota na 2020 rok	Kwota wykorzystanej dotacji	Liczba uczestników	Uwagi
Zadanie 1. Prowadzenie działań związanych z profilaktyką i rozwiązywaniem problemów alkoholowych						
1.	TOP Bolesławiec, ul. Staszica 65, 59-700 Bolesławiec	Prowadzenie przez TOP Bolesławiec świetlicy profilaktyczno – środowiskowej świadczącej pomoc dzieciom z rodzin zagrożonych problemem alkoholowym i narkomanią.	22 000,- środki przekazane 17 000,-	11 018,18	10 dzieci	rozwiązano umowę zwrot środków 5 981,82
2.	Polski Czerwony Krzyż. Dolnośląski Oddział Okręgowy. Zarząd Oddziału	Udzielanie osobom uzależnionym i ich rodzinom	3 000,-	3 000,-	86 osób w tym: 71 pomoc prawnika,	

	Rejonowego Polskiego Czerwonego Krzyża w Bolesławcu, ul. Al. Tysiąclecia 32D/4, 59-700 Bolesławiec	pomocy psychologicznej i prawnej oraz ochrony przed przemocą w rodzinie.			15 pomoc psychologa	
3.	Duszpasterstwo Rzymsko-Katolickiej Parafii p.w. Wniebowzięcia Najświętszej Marii Panny i św. Mikołaja, ul. Kościelna 3, 59-700 Bolesławiec	Prowadzenie zajęć opiekuńczo – wychowawczych w świetlicy profilaktyczno-środowiskowej.	34 000,-	31 475,25	20 dzieci	Zwrot środków w kwocie 2 524,75
4.	Stowarzyszenie Odnowa Życia, ul. Zgorzelecka 8/2, 59-700 Bolesławiec	Prowadzenie działań wspierających dla osób i rodzin wychodzących z uzależnienia lub pozostających w abstynencji.	20 000,-	20 000,-	50 osób	
5.	Stowarzyszenie Rodziców Dzieci i Młodzieży Specjalnej Troski w Bolesławcu Al. Tysiąclecia 32d/3 59-700 Bolesławiec	Prowadzenie punktu informacyjno-konsultacyjnego ds. uzależnień.	61 500,-	61 500,-	320 osób z Punktu 80 osób praca Steetworkera	
Suma:			140 500,- Środki przekazane 135 500,-	126 993,43	566	8 506,57
Zadanie 2. Prowadzenie działań związanych z przeciwdziałaniem narkomanii:						
1.	Związek Harcerstwa Polskiego. Chorągiew	Harcerze mówią-nie nikotynie,	15 000,-	15 000,-	180 dzieci i młodzież	

	Dolnośląska. Hufiec Bolesławiec im. Szarych Szeregów, ul. Komuny Paryskiej 24, 59-700 Bolesławiec	alkoholowi, narkotykom.				
2.	Stowarzyszenie Rodziców Dzieci i Młodzieży Specjalnej Troski w Bolesławcu Al. Tysiąclecia 32d/3 59-700 Bolesławiec	Profilaktyka narkotykowa.	10 000,-	0	-	Ze względu na COVID odstąpiono od podpisania umowy
3.	Stowarzyszenie Ochotniczych Hufców Pracy Oddział Terenowy we Wrocławiu 1-3 Hufiec Pracy ul. Aleja Tysiąclecia 51/20 59-700 Bolesławiec	Wybieram życie! Nie biorę!	7 000,-	0		rozwiązano umowę zwrot pełnej kwoty 7000,-
4.	Stowarzyszenie Rodziców Dzieci i Młodzieży Specjalnej Troski w Bolesławcu Al. Tysiąclecia 32d/3 59-700 Bolesławiec	Prowadzenie punktu przeciwdziałania narkomanii.	32 000,-	32 000,-	360 osób	
Suma:			64 000,-	47 000,-	540	17.000,-
OGÓŁEM			204.500,- środki przekazane 199 500,-	173.933,43	1 106	25.506,57

Od wielu lat celami Miejskiego Programu Profilaktyki i Rozwiązywania Problemów Alkoholowych jest zapobieganie powstawaniu nowych problemów alkoholowych i narkomanii, redukcja szkód przez nie wywołanych, a także zwiększenie zasobów niezbędnych do radzenia sobie z już istniejącymi problemami. Biorąc pod uwagę fakt, że współczesna profilaktyka ma na celu zwiększenie umiejętności społecznych

dzieci i młodzieży oraz podnoszenie kompetencji wychowawczych rodziców i profilaktycznych nauczycieli, w 2020 podjęte były działania związane z:

a) realizacją programu wczesnej interwencji profilaktycznej dla młodzieży wymagającej wsparcia w zakresie uzależnień od substancji psychoaktywnych;
b) zwiększenie kompetencji wychowawczych rodziców i wychowawców oraz przeciwdziałanie zachowaniom problemowym u dzieci młodzieży;
c) wdrażanie w szkołach w większym zakresie rekomendowanych programów profilaktycznych z potwierdzoną skutecznością profilaktyki używania substancji psychoaktywnych u dzieci i młodzieży.

W zakresie dofinansowania różnych przedsięwzięć z zakresu ochrony zdrowia na zadania w trybie art. 19 a ustawy o pożytku publicznym i wolontariacie w 2020 roku zaplanowana kwota wynosiła 17 000 zł. Kwota rozdysponowana 9.000 zł. tj. 52,94 % planu zgodnie ze złożoną przez Bolesławiecki Klub Amazonek ofertą obejmującą zadanie pod nazwą Afrodyty Amazonek 2020. Ofertę w tym trybie złożyło również Stowarzyszenie Osób Niepełnosprawnych w Bolesławcu na zadanie pod nazwą Dowóz na turnusy rehabilitacyjne jednak w związku panująca pandemią Covid – 19 i brakiem możliwości realizacji zadania nie podpisano umowy o dofinansowanie.

3. w zakresie polityki społecznej : podtrzymywanie tradycji narodowej, pielęgnowanie polskości oraz rozwoju świadomości narodowej, obywatelskiej i kulturowej. W zakresie dofinansowania różnych przedsięwzięć polityki społecznej w 2020 roku zaplanowana kwota wynosiła 10 000 zł. Kwota rozdysponowana w trybie art. 19 a ustawy o pożytku publicznym i wolontariacie to 10 000 zł tj. 100 % planu zgodnie ze złożoną przez Towarzystwo Miłośników Lwowa i Kresów Południowo-Wschodnich, Oddział w Bolesławcu obejmującą zadanie pod nazwą Bolesławiecka Akcja na Kresach 2020. W związku panująca pandemią Covid – 19 i brakiem możliwości realizacji zadania rozwiązano umowę na wsparcie za porozumieniem stron.

4. W zakresie ekologii i ochrony zwierząt oraz ochrony dziedzictwa przyrodniczego prym wiedzie od lat Stowarzyszenie Pomocy Zwierzętom w Bolesławcu. W 2020 roku organizacja otrzymała dofinansowanie w kwocie 50.000 zł na zadanie pn.: „Ekologia i ochrona zwierząt oraz ochrona

dziedzictwa przyrodniczego – poprawa bytowania wolno żyjących zwierząt (w szczególności kotów) na terenie miasta Bolesławiec".

Wszystkie zadania zostały wykonane i rozliczone w 2020 roku.

PROMOCJA GMINY MIEJSKIEJ BOLESŁAWIEC

Na promocję gminy w 2020 r. wydano 403 803 zł. Środki te przeznaczono na promocję miasta, imprez i wydarzeń odbywających się w mieście oraz dofinansowanie działań promujących miasto poprzez kulturę, naukę, sport oraz działalność społeczną. Promocję miasta Bolesławiec realizowano poprzez następujące działania:

Nagrody pieniężne wręczane podczas Gali Wręczenia Nagród Prezydenta Miasta Bolesławiec za promocję miasta w 2020 roku osobom, klubom, zespołom i organizacjom, które osiągając znaczące sukcesy, w sposób szczególny promowały miasto na szczeblu krajowym i zagranicznym;

Zakup materiałów, wydawnictw, albumów, upominków i wyposażenia służących promocji miasta, bolesławieckich terenów inwestycyjnych oraz Bolesławieckiego Święta Ceramiki;

Realizację projektu „REVIVAL! - Rewitalizacja historycznych miast Dolnego Śląska i Saksonii" współfinansowanego ze środków Programu Współpracy INTERREG Polska - Saksonia 2014 - 2020 UE;

Organizację Gali Wręczenia Nagród Prezydenta Miasta Bolesławiec za promocję miasta w 2020 roku; opracowanie i wykonanie własnych materiałów promocyjnych, promocję w prasie, radiu i telewizji oraz na stronach internetowych; administrowanie turystyczną aplikacją mobilną na smartfony; obsługę delegacji krajowych i zagranicznych, usługi tłumaczeniowe; promocję terenów inwestycyjnych miasta; promocję szlaków kulturowych: Destination Napoleon, Europejski Szlak Ceramiki, Via Regia, Via Sacra ; promocję oraz współorganizację Bolesławieckiego Święta Ceramiki; modernizację i konserwację „witaczy" oraz tablic informacyjnych zlokalizowanych na terenie miasta i przy autostradzie A4; dzierżawę gruntu pod tablice informacyjno-promocyjne.

RELACJE Z MIASTAMI PARTNERSKIMI

Gmina Miejska Bolesławiec ma podpisane porozumienia o współpracy partnerskiej z 10 miastami europejskimi: w Danii – Marjagerfjord, w Niemczech – Pirna i Siegburg, we Francji – Nogent-sur-Marne, w Norwegii – Molde, w Czechach – Česka Lípa, we Włoszech – Vallecorsa i Acuto, w Bośni i Hercegowinie – Prnjavor oraz na Ukrainie – Zbaraż.

Nawiązana została współpraca z muzeum regionalnym „Telemark Museum" w Skien w Norwegii. W ramach prac nad projektem „Polska i Norwegia na Europejskim Szlaku Ceramiki: włączenie Bolesławca i Porsgrunn do międzynarodowej sieci współpracy miast o tradycjach ceramicznych" w styczniu 2020 r. Bolesławiec odwiedziła 4-osobowa delegacja z norweskiego „Telemark Museum" w Skien.

INICJATYWY WSPÓŁPRACY Z MIASTAMI PARTNERSKIMI ZREALIZOWANE W 2019 ROKU

Ze względu na sytuację epidemiologiczną nie była możliwa realizacja większości planowanych inicjatyw współpracy z miastami partnerskimi oraz innymi partnerami zagranicznymi m.in. : nie odbyły się Dni Miasta 2020 z udziałem zespołów artystycznych z miast partnerskich Zbaraż, Vallecorsa, Acuto i Pirna, nie była możliwa organizacja zaplanowanych koncertów Zespołu Pieśni i Tańca Mały Bolesławiec w miastach partnerskich Pirna, Vallecorsa i Acuto, nie odbyła się również symulacja sesji Parlamentu Europejskiego z udziałem grupy reprezentującej Młodzieżową Radę Miasta w Schwäbisch Gmünd (Niemcy).

Sytuacja epidemiologiczna spowodowała, że bezpośrednie kontakty z przedstawicielami miast partnerskich ograniczyły się do inicjatyw realizowanych z miastem Czeska Lipa i miastem Zbaraż.

CZESKA LIPA

Kilkudziesięcioosobowa grupa mieszkańców oraz oficjalna delegacja Miasta Czeska Lipa uczestniczyły w działaniach projektu „Biegowe wyzwania transgraniczne – impreza kulturalna sportowa", którego partnerem było Miasto Czeska Lipa. Projekt realizowany był w ramach Bolesławieckiego Święta Ceramiki 2020.

W październiku 2020 r. kilku dziesięcioosobowa grupa mieszkańców Czeskiej Lipy uczestniczyła w realizacji kolejnego projektu , w którym partnerem było Miasto Czeska Lipa - „Aktywni sąsiedzi – Euroregionalny Weekend Rowerowy".

ZBARAŻ

W 2020 r. społeczność Szkoły Podstawowej nr 5, Towarzystwa Przyjaciół Lwowa i Kresów Południowo-Wschodnich oraz Zespołu Szkół Ogólnokształcących i Zawodowych im. mjra Henryka Sucharskiego w Bolesławcu zorganizowały dwukrotnie przekazanie darów mieszkańcom Zbaraża. W czerwcu, w obliczu pandemii, przekazano do Zbaraża artykuły spożywcze i środki ochrony osobistej, a w grudniu paczki świąteczne i kartki z życzeniami świątecznymi od mieszkańców Bolesławca,

W październiku 2020 r. reprezentant Towarzystwa Przyjaciół Lwowa i Kresów Południowo-Wschodnich uczestniczył w Zbarażu w akcji społecznej mającej na celu ratowanie polskich nekropolii za wschodnią granicą - „Mogiłę pradziada ocal od zapomnienia", która koordynowana jest przez Fundację Studio Wschód z Wrocławia.

Również w październiku 2020 r. Zespół Szkół Ogólnokształcących i Zawodowych w Bolesławcu rozpoczął realizację projektu ze szkołą w Zbarażu pn. "Łączy nas historia i ludzie" finansowanego przez Polsko Ukraińską Radę Wymiany Młodzieży. W ramach projektu odbyły się spotkania młodzieży w formie online poświęcone prezentacji swoich miast oraz ich tradycji. Jednym z rezultatów projektu jest publikacja „Bolesławiec – Zbaraż, Łączy nas Historia i Ludzie" zawierająca informacje o dawnych zasłużonych mieszkańcach Zbaraża narodowości polskiej, których nagrobki znajdują się na tamtejszym cmentarzu. Podczas działań projektowych młodzież ze Zbaraża uporządkowała te nagrobki.

BOLESŁAWIECKIE ŚWIĘTO CERAMIKI 2020

Zgodnie z wieloletnią tradycją w Bolesławieckim Święcie Ceramiki zwyczajowo uczestniczyły delegacje miast partnerskich. W roku 2020 sytuacja epidemiologiczna uniemożliwiła partnerom zagranicznym udział w Święcie. Jedyną delegacją zagraniczną, która uczestniczyła w imprezie była 4-osobowa delegacja miasta partnerskiego Czeska Lipa, na czele której stał zastępca burmistrza.

Fot. 22 Bolesławieckie Święto Ceramiki

Fot. 23 Bolesławieckie Święto Ceramiki

Fot. 24 Bolesławieckie Święto Ceramiki

PROJEKTY WSPÓŁPRACY MIĘDZYNARODOWEJ FINANSOWANE ZE ŚRODKÓW UNII EUROPEJSKIEJ

PROJEKTY URZĘDU MIASTA BOLESŁAWIEC

„REVIVAL! - REWITALIZACJA HISTORYCZNYCH MIAST DOLNEGO ŚLĄSKA I SAKSONII"

Projekt realizowany był w ramach Programu Współpracy INTERREG Polska – Saksonia 2014 – 2020 i obejmował współpracę 13 partnerów z terenu pogranicza Dolnego Śląska i Saksonii: jednostek samorządu terytorialnego oraz instytucji naukowo-badawczych. Celem projektu była rewitalizacja historycznych śródmieść z terenu pogranicza oraz wzmocnienie tożsamości regionalnej społeczności miast pogranicza poprzez koncentrację na dziedzictwie architektoniczno-kulturowym i zwiększenie atrakcyjności dla turystów. W ramach projektu w Bolesławcu kontynuowany był proces rewitalizacji starówki miejskiej poprzez rozwinięcie oferty kulturalnej oraz umieszczenie na bolesławieckim Rynku ceramicznych instalacji artystycznych.

W lipcu 2020 r. na Rynku pojawiła się wystawa objazdowa partnerów projektu Revival. W grudniu odbyła się prezentacja on-line, podczas której zaprezentowano

materiały filmowe, przedstawiające Bolesławiec jako aktywne europejskie miasto ceramiki rozwijające współpracę z innymi europejskimi ośrodkami ceramicznymi. Zaprezentowano też opracowaną w ramach projektu publikację „Miasto Bolesławiec na europejskich szlakach" prezentującą dziedzictwo kulturowe Bolesławca w kontekście szlaków kulturowych Rady Europy : European Route of Ceramics, Destination Napoleon, Via Regia.

"RE-DISCOVERING EUROPE BY FEELING EUROPEAN CITIZENS AGAIN"

Projekt realizowany jest w ramach programu „Europa dla obywateli". Liderem projektu jest miasto Faenza (Włochy). Partnerami są miasta: Bolesławiec, Bergerac (Francja), Byala (Bułgaria), Daugavpils (Łotwa), Schwäbisch Gmünd (Niemcy), Talavera (Hiszpania). W wyniku pandemii SARS-CoV2 w roku 2020 nie można było zrealizować działań z bezpośrednim udziałem obywateli, dlatego realizacja została przesunięta na lata 2021/2022.

Projekt składa się z dwóch części. Pierwsza część z nich ma na celu zrozumienie, jak zmieniło się społeczeństwo europejskie w ciągu ostatnich 50 lat, koncentrując się na wartościach, które doprowadziły do powstania UE oraz na debacie nad obecnymi i przyszłymi wyzwaniami. W tym celu uczniowie bolesławieckich szkół - podobnie jak uczniowie z poszczególnych miast partnerskich projektu, przeprowadzili wywiady na temat percepcji Unii Europejskiej z reprezentantami różnych grup wiekowych. Przeprowadzono także badanie sondażowe dotyczące postrzegania Unii Europejskiej.

W styczniu oraz lutym 2020 odbyły się spotkania grupy bolesławieckiej młodzieży, która przygotowywała się do udziału w symulacji Parlamentu Europejskiego. Symulacja stanowi drugą część projektu, dzięki niej młodzi ludzie z 7 europejskich krajów będą mieli szansę poznać i odtworzyć proces legislacyjny Unii Europejskiej. Spotkanie młodzieży miało odbyć się w marcu 2020 w Schwäbisch Gmünd (Niemcy), ale zostało przeniesione na rok 2021 lub 2022.

1) „TEN-T pasażerskie połączenia transportowe granicznych regionów/TRANS-BORDERS – budowa Centrum Przesiadkowego w Bolesławcu" – 61.768,67 zł;
2) „Poprawa bezpieczeństwa przeciwpowodziowego dla miasta Bolesławiec poprzez modernizację i rozbudowę systemu gospodarowania wodami opadowymi" – 1.594.380,76 zł;
3) „Renowacja Amfiteatru w Parku Miejskim w Bolesławcu oraz sceny na wolnym powietrzu 'Weinau" w Zittau – 981.144,19 zł.

BRAMA DO ŚWIATA ZBIORÓW

Projekt realizowany był przez Muzeum Ceramiki w Bolesławcu w partnerstwie z Muzeum Českého ráje v Turnově w ramach Programu INTERREG V-A Reublika Czeska - Polska 2014-2020. Celem projektu była transgraniczna współpraca

w zakresie digitalizacji zbiorów muzealnych oraz wymiany informacji o sposobach ich konserwacji, a także upowszechniania wiedzy o zbiorach muzeów regionu na specjalnie stworzonym portalu, w publikacjach i wystawach. Po stronie polskiej zostały przeprowadzone następujące działania: ukończono digitalizację 3D wybranych eksponatów i uruchomiono czterojęzyczny portal informacyjny o zbiorach muzeów pogranicza czesko-polskiego, przeprowadzono proces dostosowania strony internetowej Muzeum Ceramiki do wymogów korzystania przez osoby niepełnosprawne, przygotowano i umieszczono na stronie własnej muzeum wirtualny spacer po ekspozycjach stałych Muzeum Ceramiki, zorganizowano wystawę prezentującą ceramikę bolesławiecką w Muzeum Českého ráje v Turnově, wydano, wspólnie z partnerem czeskim, katalog do wystawy „Historia na szkle", przybliżającej ikonografię Turnova i Bolesławca, prezentowanej w Muzeum Czeskiego Raju w Turnovie, uruchomiono na stronie internetowej muzeum wirtualną wystawę ikonograficzną „Bolesławiec na dawnych fotografiach", wydano dwie czterojęzyczne publikacje popularnonaukowe, prezentujące dawną i współczesną ceramikę bolesławiecką („Bolesławiecka ceramika w muzealnych kolekcjach") oraz dawne fotografie Bolesławca („Przedwojenny obraz Bolesławca w zbiorach muzeów i archiwów"), przeprowadzono cykl konsultacji szkoleniowych pracowników Muzeum Ceramiki w Bolesławcu oraz Muzeum Českého ráje v Turnově w zakresie: konserwacji metali (przeprowadzone stacjonarnie) i konserwacji ceramiki (przeprowadzone online).

NAUKA JAKO PRZYGODA

Projekt realizowany przez Muzeum Ceramiki w Bolesławcu w partnerstwie z Museum der Westlausitz Kamenz (Niemcy) oraz Muzeum Łużyckim w Zgorzelcu w ramach Programu Współpracy INTERREG Polska – Saksonia 2014-2020. Celem projektu jest opracowanie i wdrożenie przez muzea polskie i niemieckie interdyscyplinarnych transgranicznych programów edukacyjnych z zakresu nauk przyrodniczych, technicznych i ścisłych przy wykorzystaniu ich ekspozycji i zbiorów, kierowanych do dzieci i młodzieży z regionu. W ramach projektu modernizowane również są ekspozycje stałe „Archeologia regionu bolesławieckiego" i „W dawnej aptece" prezentowane w Dziale Historii Miasta. W 2020 r. realizowano po stronie polskiej następujące działania: kontynuowano proces modernizacji ekspozycji „Archeologia ziemi bolesławieckiej", opracowywano archeologiczną bazę eksponatów wspólną dla wszystkich partnerów projektu, realizowano zajęcia wg scenariuszy czterech

programów edukacyjnych, powiązane z ekspozycją „W dawnej aptece", opracowano merytorycznie zagadnienia do wykorzystania przy modernizacji wystawy oraz realizacji zajęć edukacyjnych, opracowywano strategię komunikacji dla instytucji oświatowych i kultury regionu pogranicza polsko-niemieckiego w zakresie wymiany oferty edukacji muzealnej.

CERAMICS: DOCUMENTING AND DISPOSING, EDUCATING AND ENCOURAGING, EXPERIENCING AND EXPLOITING („CERDEE")

Projekt realizowany przez Muzeum Ceramiki w Bolesławcu wspólnie z partnerami: Staatliches Museum für Porzellan Porzellanikon w Selb, Museum of Ceramic Faenza, Muzeum Narodowe Słowenii w Ljubljanie, Bayern Design München, New Design University w St. Pölten, Muzeum Porcelany w Meissen, Krajský úřad Karlove Vary w ramach programu Interreg V-B Europa Środkowa 2014-2020. Celem projektu jest wdrożenie wspólnych metod międzynarodowej promocji ceramiki dawnej i współczesnej jako produktu turystycznego poprzez organizację warsztatów i szkoleń dla osób zainteresowanych działalnością w branży ceramicznej oraz dla turystów, udostępnienie zdigitalizowanych materiałów badawczych, archiwalnych i naukowych, realizację działań o charakterze edukacyjnym i promocję o zasięgu ogólnoeuropejskim. W 2020 r. realizowano następujące działania: współtworzona była baza danych podmiotów i osób związanych z branżą ceramiczną, przeprowadzono badania dotyczące mocnych i słabych stron oraz problemów i perspektyw rozwoju branży ceramicznej w Polsce, przeprowadzono digitalizację wybranych eksponatów ceramicznych, a także materiałów źródłowych i specjalistycznej literatury w celu udostępnienia ich w formie biblioteki cyfrowej.

1000 LAT GÓRNYCH ŁUŻYC – LUDZIE, GRODY, MIASTA

Projekt realizowany przez Muzeum Ceramiki w partnerstwie z Landesamt für Archeologie Dresden, Uniwersytetem Przyrodniczym we Wrocławiu, Museum Bautzen, Städtische Museen Zittau, Euroregionalnym Centrum Kultury i Komunikacji w Pieńsku w ramach programu „INTERREG V-A Polska - Saksonia 2014-2020". W 2020 r. realizowane były następujące działania: przygotowano scenariusze wystawy i makiety wirtualnej, prezentujące wydarzenia okresu napoleońskiego w Bolesławcu, przygotowano scenariusz spektaklu o tematyce napoleońskiej, przygotowano do druku komiks o tematyce napoleońskiej w czterech

wersjach językowych, przygotowano (wspólnie z partnerami) wystawę promującą projekt, prezentowaną w Punkcie Informacji Turystycznej.

CENTRA DAWNYCH RZEMIOSŁ NA SZLAKU VIA FABRILIS

Muzeum Ceramiki zaangażowane jest w realizację działań w projekcie „Centra dawnych rzemiosł na szlaku Via Fabrilis" w ramach programu „Interreg V-A Republika Czeska-Polska 2014-2020". Projekt realizowany jest przez Gminę Miejską Bolesławiec w partnerstwie z Gminą Miejską Kłodzko i Miastem Jaroměř. Celem projektu jest wydłużenie transgranicznego szlaku turystycznego „Via Fabrilis" oraz podniesienie atrakcyjności turystycznej pogranicza polsko-czeskiego poprzez zwiększenie działań kulturalnych, promujących dawne rzemiosła w regionie. Głównymi miejscami, w których planowana jest realizacja zadań, są centra dawnych rzemiosł, z których jedno – Centrum Dawnych Technik Garncarskich – mieścić się będzie w Bolesławcu. W 2020 r. rozpoczęto prace nad rozbudową strony internetowej szlaku. Z powodu epidemii COVID-19 wydłużono czas realizacji projektu o rok i opracowano nowy harmonogram działań.

PROJEKTY SZKÓŁ I PRZEDSZKOLI

ROZBUDOWA TRANSGRANICZNEJ OFERTY EDUKACYJNEJ BOLESŁAWCA I BAUTZEN

„Rozbudowa transgranicznej oferty edukacyjnej Bolesławca i Bautzen" w ramach Programu Operacyjnego Interreg Polska-Saksonia 2014-2020. Celem projektu jest podniesienie warunków i jakości kształcenia oraz jego dostosowanie do warunków transgranicznego rynku pracy. Projekt zakłada realizację czterech zadań, które mają przyczynić się do realizacji głównego celu.

Zadanie 1 Nowoczesne kształcenie zgodne z wymogami rynku pracy na transgranicznym obszarze. Zadanie 2 Wyrównywanie poziomu i warunków kształcenia specjalnego na transgranicznym obszarze Polski i Saksonii. Zadanie 3 Budowa systemu kształcenia zgodnego z potrzebami transgranicznego rynku pracy. Zadanie 4 Integracja kulturalna i sportowa młodzieży szkolnej transgranicznego obszaru Polski i Saksonii. W związku z ogłoszonym stanem epidemicznym Covid – 19 realizacja projektu jest utrudniona. Zaplanowane spotkania na przestrzeni roku 2020 nie zostały w pełni zrealizowane. Uczniowie spotykali się na zajęciach w miesiącach styczeń – marzec i wrzesień - październik realizując około 52% planu.

INTEGRACJA SENSORYCZNA – INWESTYCJĄ W PRZYSZŁOŚĆ

Integracja sensoryczna – inwestycją w przyszłość dzieci w ramach Funduszu Mikroprojektów Nisa-Nysa Interreg V-A Republika Czeska – Polska 2014-2020. Celem projektu jest zapoznanie nauczycieli przedszkoli z zasadami terapii Integracji Sensorycznej oraz z tym, jak funkcjonuje ona i jakie jest do niej podejście po obu stronach granicy. Zapoznanie rodziców dzieci z dysfunkcjami z zyskaną przez nauczycieli wiedzą w tym zakresie, w jakim jest ona im potrzebna. Umożliwienie dzieciom z dysfunkcjami korzystania z elementów terapii metody Integracji Sensorycznej na obszarach objętych projektem.

PROJEKTY, KTÓRE MIAŁY ROZPOCZĄC SIĘ W ROKU 2020 ZATRZYMANE PRZEZ WPROWADZONE OBOSTRZENIA WALKI Z COVID-19

Nazwa projektu	Realizator
Aktywnie, bezpiecznie, zdrowo	SP 1
Centrum Wiedzy - wiedza i technologia bez barier	MBP-CW
Odkrywamy transgraniczne talenty	MPP 4
Do something good for yourself	MPP 7
Games for School: Next Level	MPP 6

Szkoły i przedszkola

ROZBUDOWA TRANSGRANICZNEJ OFERTY EDUKACYJNEJ BOLESŁAWCA I BAUTZEN

W ramach programu: Program Interreg V-A Polska – Saksonia 2014-2020. Realizator: placówki oświatowe miasta Bolesławiec, powiatu bolesławieckiego oraz powiatu Bautzen. Wartość projektu (pln): **175.863**. Wkład własny (pln): **26.378.** Termin realizacji: **2018-2021**

Partnerzy: Powiat Bolesławiecki, Powiat Bautzen. Cel projektu: Integracja kulturalna polskiej i niemieckiej młodzieży szkolnej poprzez realizację cyklu spotkań, a w nich: warsztatów ceramicznych i zajęć międzykulturowych.

INTEGRACJA SENSORYCZNA - INWESTYCJĄ W PRZYSZŁOŚĆ DZIECI

W ramach programu: Program Interreg V-A Republika Czeska – Polska 2014-2020. Realizator: Miejskie Przedszkole Publiczne nr 7. Wartość projektu (pln): **82.152** Wkład własny (pln): **8.215.** Termin realizacji: **2019-2021.** Partnerzy: czeskie Przedszkole z Novego Mesta pod Smrkem. Cel projektu: wymiana doświadczeń pomiędzy polskimi i czeskimi nauczycielami wychowania przedszkolnego, poszukiwanie nowych innowacyjnych rozwiązań pracy z dziećmi w zakresie elementów terapii metody Integracji Sensorycznej.

Projekt będzie realizowany poprzez organizację warsztatów metodycznych dla polskich i czeskich nauczycieli wychowania przedszkolnego oraz zajęć z Integracji Sensorycznej dla dzieci i ich rodziców. Przewidziane są również spotkania integracyjne organizowane w Bolesławcu i Novym Mescie pod Smrkem. Projekt zakończony zostanie Festynem z okazji otwarcia Ogródka Sensorycznego w Bolesławcu z udziałem polskich i czeskich dzieci oraz nauczycieli.

AKTYWNIE, BEZPIECZNIE, ZDROWO

W ramach programu: Program Interreg V-A Republika Czeska – Polska 2014-2020. Realizator: Szkoła Podstawowa nr 1. Wartość projektu (pln): **107.846**. Wkład własny (pln): **10.785** Partnerzy: Jablonne v Podjestedi Termin realizacji: **2020-2021** Cel projektu: Podstawowym celem projektu jest nauka udzielania pierwszej pomocy oraz popularyzacja pieszej turystyki górskiej.

ODKRYWAMY TRANSGRANICZNE TALENTY

W ramach programu: Program Interreg V-A Republika Czeska – Polska 2014-2020 Realizator: Miejskie Przedszkole Publiczne nr 4 Wartość projektu (pln): **53.300** Wkład własny (pln): **5.300** Partnerzy: Jablonne v Podjestedi Termin realizacji: **2020 - 2021** Cel projektu: uaktywnienie dzieci w zakresie działań artystycznych i poznanie regionalnych wartości.

ZDALNA SZKOŁA I ZDALNA SZKOŁA +

W ramach programu: Program Operacyjny Polska Cyfrowa na lata 2014-2020: Realizator: Miasto Bolesławiec oraz Szkoły Podstawowe nr 1 - 5, Publiczna Szkoła Podstawowa Zakonu Pijarów Wartość projektu (pln): **194.997** Wkład własny (pln): **0** Termin realizacji: **2020** Cel projektu: W ramach Zdalnej szkoły zakupiono: **36 zestawów** komputerowych (tj. laptop 17,3 cala firmy Lenovo , słuchawki, mysz i torbę), 25 szt. modemów (ruterów) w celu umożliwienia dostępu do internetu, 25 szt. kart SIM w celu umożliwienia dostępu do internetu.

Natomiast w drugiej edycji projektu Zdalna szkoła + zakupiono **43 zestawy** komputerowe (tj. laptop 15,7cala firmy HP, słuchawki, mysz i torbę)

Games for School: Next Level („Gry dla szkoły: następny poziom")

W ramach programu: Program Erasmus +. Realizator: Miejskie Przedszkole Publiczne nr 6 Wartość projektu (pln): **114.702** Wkład własny (pln): **0** Partnerzy: Francja, Bułgaria, Macedonia, Turcja. Termin realizacji: **2020 - 2022.** Cel projektu: Głównym celem współpracy jest wymiana dobrych praktyk nauczania oraz doświadczeń w szkołach podstawowych i przedszkolach, zwracając szczególną uwagę na wdrażanie elementów gier i zabaw w proces edukacyjny.

DO SOMETHING GOOD FOR YOURSELF („ZRÓB COŚ DOBREGO DLA SIEBIE")

W ramach programu: Program Erasmus +. Realizator: Miejskie Przedszkole Publiczne nr 7

Wartość projektu (pln): **112.512** Wkład własny (pln): **0** Partnerzy: Węgry, Turcja, Litwa Termin realizacji: **2020 - 2022.** Cel projektu: Głównym celem współpracy jest wymiana dobrych praktyk nauczania oraz doświadczeń w szkołach podstawowych i przedszkolach, zwracając szczególną uwagę na uaktywnienie dzieci w zakresie działań artystycznych i poznawanie regionalnych wartości.

WSPÓŁPRACA Z INNYMI JEDNOSTKAMI SAMORZĄDU TERYTORIALNEGO

ZWIĄZKI MIEDZYGMINNE

ZWIĄZEK MIĘDZYGMINNY „BÓBR"

Związek obejmuje dwie gminy: Gminę Miejską Bolesławiec i Gminę Bolesławiec. Został powołany w celu prowadzenia Przedsiębiorstwa Wodociągów i Kanalizacji w Bolesławcu https://boleslawiec.eu/zmb/index.php/10-informacje/5-zwiazek-miedzygminny-bobr

Składka członkowska za rok 2020 wyniosła 38.975,00 zł.

ZWIĄZEK GMIN „KWISA"

Do związku należy 15 gmin http://www.kwisa.luban.pl/ Miasto przystąpiło do niego w celu wspólnej realizacji zadania publicznego polegającego na zapewnieniu opieki nad bezdomnymi zwierzętami. W tym celu związek prowadzi Schronisko dla bezdomnych zwierząt w Przylasku w gminie Platerówka https://www.przylasek.eschronisko.pl/

Składka członkowska za rok 2020 wyniosła 38.935,00 zł.

POROZUMIENIA KOMUNALNE

POROZUMIENIE ZOI (ZACHODNI OBSZAR INTEGRACJI)

Samorządy powiatów: bolesławieckiego, lubańskiego i zgorzeleckiego w maju 2020 r. zawarły porozumienie i wniosły o wyznaczenie miejskich obszarów funkcjonalnych wokół miast: Bolesławiec, Lubań, Zgorzelec oraz uznanie ich za Obszar Strategicznej Interwencji w kontekście realizacji Strategii Rozwoju Województwa Dolnośląskiego 2030. Jednocześnie wniosły o zastosowanie dla nas instrumentu rozwoju terytorialnego w formie Zintegrowanych Inwestycji Terytorialnych w nowym okresie programowania 2021-2027. Liderem porozumienia został Prezydent Miasta Bolesławiec. We wrześniu 2020 rady powiatów i gmin podjęły jednobrzmiące uchwały (link do uchwały Rady Miasta Bolesławiec http://www.um.boleslawiec.bip-gov.pl/public/get_file_contents.php?id=211339) o przystąpieniu do współpracy z

gminami i powiatami tworzącymi Zachodni Obszar Integracji Województwa Dolnośląskiego (ZOI) w związku z utworzeniem i realizacją instrumentu Zintegrowanych Inwestycji Terytorialnych (ZIT) w okresie 2021-2027.

W związku z tym przygotowana została wstępna strategia rozwoju tych obszarów w postaci „Zarysu planu działań Zintegrowanych Inwestycji Terytorialnych Zachodniego Obszaru Integracji (ZIT ZOI)" (https://xn--bolesawiec-e0b.pl/miasto/index.php/53-aktualnosci/zit-zoi/3449-zarys-planu-dzia%C5%82a%C5%84-zit-zoi). Ta strategia została przedstawiona Zarządowi Województwa Dolnośląskiego. Po przyjęciu „Zarysu planu działań" czeka nas rozwinięcie go do formy pełnej strategii działania ZIT ZOI.

POROZUMIENIE W SPRAWIE POMOCY SPOŁECZNEJ

Porozumienie międzygminne nr 1/SP/2020 Burmistrza Miasta Nowogrodziec; Prezydenta Miasta Bolesławiec; Wójta Gminy Bolesławiec; Wójta Gminy Gromadka; Wójta Gminy Osiecznica; Wójta Gminy Warta Bolesławiecka z dnia 21 stycznia 2020 r. w sprawie powierzenia Gminie Miejskiej Bolesławiec zadania publicznego z zakresu pomocy społecznej polegającego na udzieleniu schronienia bezdomnym mężczyznom z terenu Gminy Bolesławiec, Gminy Gromadka, Gminy Warta Bolesławiecka, Gminy Osiecznica, Gminy i Miasta Nowogrodziec, świadczonego przez Schronisko dla Bezdomnych Mężczyzn zostało zawarte przez sześć gmin na rok 2020 . https://edzienniki.duw.pl/WDU_D/2020/2765/akt.pdf

SUDETY 2030

108 jednostek samorządu terytorialnego z południa i zachodu Dolnego Śląska zawarło porozumienie mające na celu uznanie tego terenu za obszar problemowy i podjęło starania wobec rządu polskiego i Komisji Europejskiej o zachowanie dotychczasowego rozmiaru pomocy ze strony Unii Europejskiej, mimo że Dolny Śląsk jako całość stał się regionem przejściowym wobec przekroczenia 75% średniej unijnej dochodów w przeliczeniu Produktu Krajowego Brutto na jednego mieszkańca.

http://www.um.boleslawiec.bip-gov.pl/public/get_file_contents.php?id=193197

https://xn--bolesawiec-e0b.pl/miasto/index.php?Itemid=293

Opracowana i przyjęta uchwałą Rady Miasta Bolesławiec Strategia Rozwoju Sudety 2030 ma na celu wskazanie działań, które skupiają się na przeciwdziałaniu marginalizacji tego obszaru peryferyjnego. Na jej podstawie w **2019 r.** podjęto się przygotowania projektów inwestycyjnych i społecznych na lata **2021-27.**

UDZIAŁ W STOWARZYSZENIACH GMIN

STOWARZYSZENIE GMIN CERAMICZNYCH RZECZYPOSPOLITEJ POLSKIEJ (SGCRP)

W 2016 r. w Bolesławcu rozpoczęło swoją działalność Stowarzyszenie Gmin Ceramicznych Rzeczypospolitej Polskiej. Inicjatorem powołania stowarzyszenie jest miasto Bolesławiec. To pierwsza w Polsce organizacja, zrzeszająca jednostki samorządowe i inne instytucje, mająca służyć zachowaniu dziedzictwa, promocji i popularyzacji użytkowej, przemysłowej i artystycznej wytwórczości w zakresie technik ceramicznych. Zadaniem Stowarzyszenia jest inicjowanie i wspieranie działań służących rozwojowi polskich ośrodków związanych z ceramiką poprzez utworzenie partnerskich relacji na wielu płaszczyznach oraz wymiana doświadczeń i współpraca z partnerami zagranicznymi. Za cel organizacja stawia sobie zacieśnianie współpracy pomiędzy gminami oraz instytucjami, podmiotami związanymi z branżą ceramiczną w zakresie międzynarodowego marketingu oraz promocji przemysłu i rzemiosła ceramicznego, a także dbanie o zachowanie i rozwój dziedzictwa kulturowego i wymianę doświadczeń.

Wzorem dla stworzenia Stowarzyszenia Gmin Ceramicznych Rzeczypospolitej Polskiej stało się utworzone w 1999 r. Włoskie Stowarzyszenie Miast Ceramiki (AiCC), z którym Gmina Miejska Bolesławiec rozwija współpracę od 2008 r., a także pozostałe narodowe stowarzyszenia miast ceramiki funkcjonujące we Francji, Hiszpanii, Rumunii, Niemczech, Czechach i Portugalii, zrzeszone w utworzonym w 2014 r. Europejskim Ugrupowaniu Współpracy Terytorialnej „Miasta Ceramiki" (AEuCC). Stowarzyszenie zrealizowało w poprzednich latach cykl wystaw we Włoszech (Rzym, Vietri sul Mare, Ancona, Faenza) zatytułowanych „Z bolesławieckiej gliny…" prezentujących ceramikę polską oraz wystawy w Polsce (Kraków, Bolesławiec) prezentujące ceramikę włoską: wystawa „Grand Tour della Ceramica Classica Italiana" prezentowała eksponaty z kilkudziesięciu najważniejszych włoskich miast ceramiki. Stowarzyszenie zaangażowane było również w międzynarodowe projekty dotyczące innowacji w obrębie sektora

ceramiki (Interreg Europe, Erasmus +). W 2020 r. planowała była prezentacja wystawy „Z bolesławieckiej gliny…" w mieście Deruta - jednym z najważniejszych włoskich ośrodków ceramiki. Ze względu na sytuację epidemiologiczną wystawa została odwołana i przesunięta na rok 2021.

Stowarzyszenie brało udział w pracach nad opracowaniem studium pt. „Ekonomiczne aspekty ochrony pochodzenia geograficznego produktów nierolnych na poziomie Unii Europejskiej". W listopadzie 2020 r. uczestniczyło w konferencji online "Strengthening Geographical Indications – online Conference 2020" współorganizowanej przez Komisję Europejską i European Union Intellectual Property Office. Studium zostało opublikowane w marcu 2020 r. 25 listopada 2020 Komisja Europejska przyjęła plan działania dotyczący własności intelektualnej, w którym rozważono wykonalność systemu ochrony oznaczeń geograficznych dla produktów nierolnych na szczeblu UE.

EUROPEJSKA FEDERACJA MIAST NAPOLEOŃSKICH

Od 2012 roku miasto Bolesławiec jest członkiem Europejskiej Federacji Miast Napoleońskich, powstałej w 2004 r. Do zadań statutowych Federacji należy wspieranie wymiany historycznych informacji z okresu epoki napoleońskiej poprzez organizowanie spotkań, seminariów, za pośrednictwem publikacji opracowywanych wspólnie z uniwersytetami, instytucjami kultury oraz stowarzyszeniami historycznymi, promowanie i wspieranie akcji konserwatorskich i restauratorskich dziedzictwa epoki napoleońskiej, rozwijanie działań animacyjnych i promocyjnych, wystaw, wydarzeń kulturalnych i artystycznych, przygotowywanie tras poznawczych, skierowanych dla szerokiego grona odbiorców, ze szczególnym uwzględnieniem grup turystycznych, szkolnych i uniwersyteckich.

Obecnie Europejska Federacja Miast Napoleońskich, koordynuje współpracę około 60 miast z 13 krajów (od Portugalii po Rosję). Organizacja pracuje nad projektami m.in. z dziedziny urbanistyki i rozwoju lokalnego oraz promuje ofertę turystyczno-kulturalną miast zrzeszonych w Federacji pod marką Szlaku Kulturowego „Destination Napoleon", który w wyniku wieloletnich starań Federacji otrzymał certyfikat Instytutu Szlaków Kulturowych Rady Europy. Jej działania skupiają się na rozwijaniu możliwości korzystania z programów europejskich nie tylko w kontekście tematów napoleońskich, ale też w zakresie takich tematów jak: turystyka, zrównoważony rozwój, działania na rzecz budowania społeczeństwa

obywatelskiego. Od 2016 r. Prezydent Miasta Bolesławiec – Piotr Roman pełni funkcję wiceprezydenta Federacji.

W 2020 roku uczestnictwo w pracach Federacji, ze względu na pandemię, realizowane było za pośrednictwem konferencji online. Tematyka konferencji poświęcona była dalszemu rozwijaniu szlaku „Destination Napoleon", międzynarodowym platformom współpracy muzeów, wirtualnym platformom ekspozycyjnym oraz zacieśnieniu współpracy z innymi szlakami kulturowymi w zakresie wypracowania wspólnej strategii post COVID-19 dla szlaków kulturowych.

W ramach obchodów 200 rocznicy śmierci Napoleona Bonaparte przypadającej na rok 2021, Miasto Bolesławiec opracowało projekt „Opowieści napoleońskie pogranicza polsko-saksońskiego" , który uzyskał dofinansowanie ze środków UE w ramach programu Współpracy Transgranicznej Interreg Dolny Śląsk-Saksonia. Partnerem projektu jest Schlesisch-Oberlausitzer Museumsverbund gGmbH z siedzibą w Goerlitz (Niemcy). Projekt ma na celu zacieśnienie współpracy transgranicznej partnerów poprzez promocję dziedzictwa kulturowo-historycznego pogranicza związanego z epoką napoleońską ze szczególnym uwzględnieniem Szlaku Kulturowego „Destination Napoleon".

STOWARZYSZENIE GMIN POLSKICH EUROREGIONU NYSA

Miasto Bolesławiec jest członkiem Stowarzyszenia Gmin Polskich Euroregionu Nysa. Euroregion utworzony został w 1991 r. i obejmuje trzy obszary przygraniczne położone w środkowej Europie, u styku granic Polski, Czech i Niemiec. Te trzy obszary wiąże ze sobą wiele wspólnych problemów i interesów wynikających m.in. z podobnych przemian systemowych oraz z wielowiekowej historii. W Zittau (Żytawie) odbyło się inauguracyjne posiedzenie niemiecko-czesko-polskiego gremium tworzącego odtąd trójstronną Radę Euroregionu. Tak narodził się pierwszy na obszarze byłego bloku komunistycznego euroregion. „Euroregion Neisse-Nisa-Nysa" - to nazwa oficjalna. Członkami Euroregionu są trzy stowarzyszenia oraz związki komunalne: Stowarzyszenie Gmin Polskich Euroregionu Nysa (po stronie polskiej), Euroregion Nisa regionální komunální sdruženi měst a obci severnich Čech (po stronie czeskiej), Kommunalgemeinschaft EUROREGION NEISSE e.V. (po stronie niemieckiej). Każdą stronę reprezentuje szef każdego z trzech konwentów. Polskę od 14 maja 2007 r. reprezentuje Prezydent Miasta Bolesławiec Piotr Roman

– Prezydent Stowarzyszenia Gmin Polskich Euroregionu Nysa. Miasto Bolesławiec od samego początku istnienia Euroregionu jest jednym z najbardziej aktywnych jego członków wspierając rozwój transgranicznych kontaktów społeczności pogranicza polsko-niemiecko-czeskiego.
To co wyróżnia i charakteryzuje miasto Bolesławiec to niezwykła aktywność na polu realizacji projektów współpracy transgranicznej z partnerami z czeskiej i niemieckiej strony Euroregionu wspófinansowanych ze środków Unii Europejskiej w ramach programów Interreg Polska-Czechy i Interreg Polska-Saksonia.

STOWARZYSZENIE „EUROPEJSKI SZLAK CERAMIKI"

Europejski Szlak Ceramiki to Szlak Kulturowy certyfikowany przez Radę Europy od 2012 roku, mający na celu nadanie wartości dziedzictwu kulturowemu związanemu z produkcją ceramiki i jego dawną tradycją, tworząc zrównoważoną i konkurencyjną ofertę turystyczną opartą nie tylko na produkcji i zbiorach (warsztaty i muzea), ale także na kompleksowym rozwoju kulturalnym i społecznym jaki miasta ceramiki przeżywały na przestrzeni lat.

Szlak zarządzany jest przez międzynarodowe Stowarzyszenie Europejski Szlak Ceramiki z siedzibą w mieście Faenza (Włochy), zrzeszające 12 podmiotów z 10 państw. Stowarzyszenie o charakterze non-profit ma na celu promowanie rozwoju szlaku kulturowego poprzez realizację projektów i pozyskiwanie nowych partnerów, przy wsparciu Rady Europy. Członkami stowarzyszenia mogą być podmioty publiczne zlokalizowane na terenie państw członków Rady Europy.

W 2020 r. w związku z planowanym projektem „Polska i Norwegia na Europejskim Szlaku Ceramiki: włączenie Bolesławca i Porsgrunn do międzynarodowej sieci współpracy miast o tradycjach ceramicznych" Gmina Miejska Bolesławiec zgłosiła swoją kandydaturę do Europejskiego Szlaku Ceramiki. Zgodnie z wymogami Komitetu Naukowego Stowarzyszenia, opracowana została dokumentacja dotycząca kandydatury Miasta Bolesławiec, prezentująca działania związane z ceramiką (produkcją, promocją, działalnością muzealną, wydarzeniami) oraz lokalnym kontekstem turystycznym (terytorium, produkty turystyczne, sztuka, kultura). Na wniosek Komitetu Naukowego Stowarzyszenia, który ocenił pozytywnie przedłożoną dokumentację, Walne Zgromadzenie Stowarzyszenia zaakceptowało kandydaturę Miasta Bolesławiec.

WYRÓŻNIENIA I NAGRODY DLA GMINY MIEJSKIEJ BOLESŁAWIEC

RANKING ZWIĄZKU POWIATÓW POLSKICH

Bolesławiec znalazł się w gronie laureatów Ogólnopolskiego Rankingu Gmin i Powiatów 2020 prowadzonego przez Związek Powiatów Polskich. Bolesławiec uplasował się na 2 miejscu w kategorii gmin miejskich i miejsko-wiejskich. Samorządy sklasyfikowane w Rankingu oceniane są przez ekspertów ZPP według wielu kryteriów zgrupowanych w dziesięciu grupach tematycznych takich jak: działania proinwestycyjne i prorozwojowe, rozwiązania poprawiające jakość obsługi mieszkańca oraz funkcjonowania jednostki samorządu terytorialnego, rozwój społeczeństwa informacyjnego, rozwój społeczeństwa obywatelskiego, umacnianie systemów zarządzania bezpieczeństwem informacji, promocja rozwiązań z zakresu ochrony zdrowia i pomocy społecznej, wspieranie działań na rzecz gospodarki rynkowej, promocja rozwiązań ekoenergetycznych i proekologicznych, współpraca krajowa i międzynarodowa, działania promocyjne

RANKING SAMORZĄDÓW „RZECZPOSPOLITEJ"

W edycji Rankingu Samorządów „Rzeczpospolitej" 2020 Bolesławiec zajął 18 miejsce w kategorii gmin miejskich i miejsko-wiejskich. Zasady rankingu ustala niezależna Kapituła, której przewodniczy były premier RP prof. Jerzy Buzek. Ranking weryfikuje skuteczność działań władz samorządowych w kształtowaniu zrównoważonego rozwoju wspólnoty lokalnej, ujmowanego w strategicznych kategoriach: trwałości ekonomicznej, trwałości środowiskowej, trwałości społecznej oraz w zakresie jakości zarządzania.

RANKING PERŁY SAMORZĄDU „DZIENNIKA GAZETY PRAWNEJ"

W rankingu Perły Samorządu „Dziennika Gazety Prawnej" 2020 Prezydent Miasta Bolesławiec Piotr Roman został wyróżniony w kategorii „Włodarz gminy miejskiej do 100 tys. mieszkańców". W 2020 roku Kongres Perły Samorządu odbywał się w formie on-line. Ranking jest organizowany przez Dziennik Gazetę Prawną we współpracy merytorycznej z Deloitte. Ocenie podlega działalność gmin w następujących obszarach: zarządzanie gminą i finanse, przestrzeń i infrastruktura, gospodarka, oświata i wychowanie, zdrowie, polityka senioralna, transport publiczny, smart city oraz środowisko i gospodarka odpadami.

RANKING CURULIS

Zespół doradczy Curulis Sp. z o.o. przeanalizował 339 jednostek samorządowych, które są jednocześnie miastami powiatowymi. Ranking pokazuje zróżnicowanie ponoszonych przez mieszkańców kosztów za usługi komunalne. Roczne wydatki ponoszone przez rodzinę w Bolesławcu wyniosły 2 058,10 zł, co przełożyło się na 8 miejsce w rankingu ogólnym miast powiatowych (wzrost o 3 pozycje w stosunku do rankingu z roku 2019), na 7 miejsce w kategorii miast do 50 tysięcy mieszkańców oraz na 1 miejsce w Województwie Dolnośląskim. Ranking Curulis opiera się o oszacowanie rocznych kosztów przeciętnej rodziny z zakresu usług komunalnych: zaopatrzenia w wodę i odprowadzania ścieków, odbioru odpadów, komunikacji publicznej oraz stref płatnego parkowania. Za właściwe zorganizowanie tych usług komunalnych odpowiadają władze samorządowe.

RANKING OGÓLNY

MIEJSCE	MIASTO	ROCZNE WYDATKI	ZMIANA POZYCJI
1	Zamrzyce	1 610,72 zł	+2
2	Kozienice	1 734,49 zł	-1
3	Tarcz Mazowiecka	1 877,53 zł	+4
4	Ostrołęka	1 884,22 zł	+4
5	Hajnówka	1 902,20 zł	+0
6	Mrągowo	1 917,96 zł	+44
7	Działdowo	1 956,72 zł	3
8	Bolesławiec	2 058,10 zł	+3
9	Lipsko	2 159,24 zł	+33
10	Mława	2 208,70 zł	-23
11	Nowy Dwór Mazowiecki	2 212,10 zł	+12
12	Kościerzyna	2 312,50 zł	+26
13	Szczytno	2 340,18 zł	+21
14	Janów Lubelski	2 367,56 zł	+64
15	Świecie	2 370,18 zł	-20
16	Pułtusk	2 373,90 zł	1
17	Sokołów Podlaski	2 379,45 zł	1
18	Suwałki	2 400,38 zł	+10
19	Śrem	2 406,12 zł	-5
20	Giżycko	2 422,58 zł	-18
21	Krasnystaw	2 483,32 zł	+23
22	Olesnica	2 496,56 zł	-5
23	Jawor	2 505,26 zł	+4
24	Opole Lubelskie	2 526,32 zł	3
25	Sokółka	2 536,94 zł	-12
26	Radzyń Podlaski	2 547,50 zł	+26
27	Opoczno	2 551,44 zł	-26
28	Pszczyna	2 557,16 zł	+39
29	Radzyń Podlaski	2 557,75 zł	+26
30	Pińczów	2 559,42 zł	+9
31	Brodnica	2 572,72 zł	-10
32	Sokółka	2 573,80 zł	-10
33	Opatów	2 576,82 zł	+66
34	Wieluń	2 595,50 zł	+40
35	Rawa Podlaska	2 607,94 zł	-4
36	Stalowa Wola	2 630,30 zł	-16
37	Pułaskie	2 677,04 zł	-38
38	Kwidzyn	2 624,18 zł	+26

MIEJSCE	MIASTO	ROCZNE WYDATKI	ZMIANA POZYCJI
39	Żnin	2 634,54 zł	-20
40	Ostrowiec Świętokrzyski	2 637,84 zł	-16
41	Biłgoraj	2 643,22 zł	-36
42	Mińsk Mazowiecki	2 657,06 zł	-34
43	Krośniki	2 660,30 zł	-66
44	Szczytno	2 665,12 zł	-10
45	Siedlce	2 665,16 zł	-46
46	Żarnowiec	2 702,56 zł	-10
47	Sępólno Krajeńskie	2 704,04 zł	-61
48	Trzebnica	2 705,92 zł	12
49	Słubice	2 705,34 zł	-35
50	Turaw	2 708,50 zł	+164
51	Wrocławia	2 707,20 zł	+0
52	Węgrowiec	2 733,74 zł	-15
53	Kołbiele	2 745,72 zł	203
54	Łęczyk	2 755,42 zł	24
55	Gostyń	2 757,72 zł	-25
56	Nowiki	2 765,70 zł	+96
57	Radom	2 765,02 zł	+102
58	Węgrów	2 767,54 zł	-47
59	Jastrzębie Zdrój	2 785,22 zł	-25
60	Śrem	2 785,36 zł	-53
61	Starachowice	2 785,34 zł	-10
62	Toruń	2 802,40 zł	-50
63	Ujsoły	2 837,06 zł	4
64	Pila	2 846,70 zł	-36
65	Żory	2 851,26 zł	-55
66	Lidzbark Warmiński	2 853,26 zł	+37
67	Bartoszyce	2 859,58 zł	42
68	Łomża	2 869,32 zł	27
69	Kraśnik	2 884,72 zł	-38
70	Bielsko-Biała	2 905,39 zł	61
71	Łeczyca	2 915,54 zł	12
72	Kutno	2 917,14 zł	-90
73	Sanok	2 917,94 zł	-41
74	Grajewo	2 923,82 zł	27
75	Polkowice	2 925,50 zł	-78
76	Skierzyce	2 937,52 zł	-76

MIASTA PONIŻEJ 50 TYS. MIESZKAŃCÓW

MIEJSCE	MIASTO	ROCZNE WYDATKI
1	Zamrzyce	1 610,72 zł
2	Kozienice	1 734,49 zł
3	Rawa Mazowiecka	1 877,53 zł
4	Hajnówka	1 902,20 zł
5	Mrągowo	1 917,96 zł
6	Działdowo	1 956,70 zł
7	Bolesławiec	2 058,10 zł
8	Lipsko	2 159,24 zł
9	Mława	2 208,70 zł
10	Nowy Dwór Mazowiecki	2 212,10 zł
11	Kościerzyna	2 312,50 zł
12	Szczytno	2 340,18 zł
13	Janów Lubelski	2 367,56 zł
14	Świecie	2 370,18 zł
15	Pułtusk	2 373,90 zł
16	Sokołów Podlaski	2 379,45 zł
17	Śrem	2 406,12 zł
18	Giżycko	2 422,58 zł
19	Krasnystaw	2 483,32 zł
20	Olesnica	2 496,56 zł
21	Jawor	2 505,26 zł
22	Opole Lubelskie	2 526,32 zł
23	Bielsk Podlaski	2 547,50 zł
24	Opoczno	2 551,44 zł
25	Pszczyna	2 557,16 zł
26	Radzyń Podlaski	2 557,75 zł
27	Pińczów	2 559,42 zł
28	Brodnica	2 572,72 zł
29	Sokółka	2 573,80 zł
30	Opatów	2 576,82 zł
31	Wieluń	2 595,50 zł
32	Kwidzyn	2 624,18 zł
33	Żnin	2 634,54 zł
34	Biłgoraj	2 643,22 zł
35	Mińsk Mazowiecki	2 657,06 zł
36	Kraśnik	2 660,30 zł
37	Szczytno	2 665,12 zł
38	Sędziszów Małopolski	2 704,04 zł

MIEJSCE	MIASTO	ROCZNE WYDATKI
39	Przysucha	2 705,92 zł
40	Września	2 707,00 zł
41	Węgrowiec	2 730,78 zł
42	Kołbiele	2 743,12 zł
43	Łęczyca	2 755,42 zł
44	Gostyń	2 757,72 zł
45	Nowiki	2 758,96 zł
46	Węgrów	2 767,54 zł
47	Siemiatycze	2 788,54 zł
48	Lipno	2 827,00 zł
49	Lidzbark Warmiński	2 853,00 zł
50	Bartoszyce	2 859,58 zł
51	Busko-Zdrój	2 906,36 zł
52	Łazisk	2 916,54 zł
53	Kutno	2 917,14 zł
54	Sanok	2 917,06 zł
55	Grajewo	2 923,82 zł
56	Polkowice	2 925,50 zł
57	Białobrzegi	2 937,52 zł
58	Parczew	2 940,80 zł
59	Ciechanów	2 940,02 zł
60	Skępe	2 947,76 zł
61	Tomaszów Lubelski	2 948,80 zł
62	Środa Wielkopolska	2 949,00 zł
63	Pajęczno	2 956,74 zł
64	Jarosław	2 964,76 zł
65	Słupca	2 968,08 zł
66	Ropczyce	2 971,52 zł
67	Krosno	2 980,88 zł
68	Pleszew	2 989,78 zł
69	Ostrów Mazowiecka	2 997,02 zł
70	Dębica	3 010,20 zł
71	Brzeg	3 010,82 zł
72	Trzebnica	3 011,52 zł
73	Kołobrzeg	3 012,37 zł
74	Zakopane	3 026,18 zł
75	Szydłowiec	3 028,86 zł
76	Bochnia	3 033,24 zł

SAMORZĄD DLA DZIEDZICTWA

Bolesławiec został wyróżniony w ogólnopolskim konkursie „Samorząd dla Dziedzictwa", który jest organizowany przez Ministra Kultury, Dziedzictwa Narodowego i Sportu oraz Generalnego Konserwatora Zabytków. Celem konkursu jest promocja i upowszechnianie najlepszych wzorców w zakresie opracowywania i wdrażania gminnych programów opieki nad zabytkami. Powyższy program na lata 2014-2018 na potrzeby naszego miasta został opracowany i częściowo zrealizowany przez Muzeum Ceramiki.

Jury konkursu wyróżniło samorząd miasta Bolesławiec za:

- dostrzeżenie potencjału dziedzictwa kulturowego gminy i konsekwentną realizację programu ochrony zabytków rozumianego jako strategia zarządzania tym dziedzictwem,
- kompleksowe podejście do dziedzictwa kulturowego miasta, konsekwencję i duże zaangażowanie samorządu lokalnego w realizację zapisów programu, biorąc pod uwagę wielkość miasta,
- dobre powiązanie programu ochrony zabytków z innymi dokumentami strategicznymi, w tym odnoszącymi się do planowania przestrzennego oraz zarządzania finansami gminy.

Narodowy Instytut Dziedzictwa zwrócił także uwagę, że wypełnianie zadań samorządowych z zakresu ochrony zabytków i opieki nad zabytkami odbywa się przy dużych nakładach finansowych ze strony miasta, a osiągnięcia w tej dziedzinie są efektem wysokich kompetencji urzędników samorządowych oraz zaangażowania i kreatywności pracowników Muzeum Ceramiki.

DOLNOŚLĄSKI KLUCZ SUKCESU

Muzeum Ceramiki w 2020 roku znalazło się w gronie laureatów XXIV edycji Dolnośląskiego Klucza Sukcesu. Wyróżnienie zostało przyznane w kategorii dla „Najlepszego przedsięwzięcia turystycznego lub organizatora masowych imprez kulturalnych, rekreacyjnych i sportowych". W uzasadnieniu wskazano, że wyróżnienie zostało wręczone za „zrealizowanie wielu przedsięwzięć badawczych, ekspozycyjnych, edukacyjnych, wydawniczych i promocyjnych o zasięgu ogólnopolskim i międzynarodowym". Dolnośląski Klucz Sukcesu jest przyznawany corocznie przez Stowarzyszenie na rzecz Promocji Dolnego Śląska. W 2020 r. nagrody zostały przyznane po raz 24.

Fot. 25 DOLNOŚLĄSKI KLUCZ SUKCESU

KAMPANIA „ZACHOWAJ TRZEŹWY UMYSŁ 2020”

Miasto Bolesławiec otrzymało Złoty Certyfikat za aktywny udział w ogólnopolskiej kampanii profilaktyczno-edukacyjnej pt. "Zachowaj Trzeźwy Umysł 2020", realizowanej pod hasłem „Dorastamy Asertywnie”. Organizatorem kampanii jest Stowarzyszenie Producentów i Dziennikarzy Radiowych. Do kampanii zgłosiły się wszystkie szkoły podstawowe, dla których organem prowadzącym jest Gmina Miejska Bolesławiec. Wśród laureatów znalazło się 2 uczniów Szkoły Podstawowej nr 2 w Bolesławcu. Główne cele kampanii w 2020 roku dotyczyły m.in.: edukacji uczniów w zakresie samopoznania i samoakceptacji, nabycia umiejętności rozpoznawania, nazywania i ujawniania swoich myśli, przekonań i uczuć w relacjach z innymi ludźmi, ograniczenia zachowań ryzykownych (agresywnych i autodestrukcyjnych), edukacji rodziców i wsparcia ich w zakresie umiejętności wychowawczych, wspierania działalności wychowawczej szkół i placówek oświatowych.

„SAMORZĄDOWY LIDER OGÓLNOPOLSKIEGO PROGRAMU ZWALCZANIA GRYPY”

Ogólnopolski Program Zwalczania Grypy wyróżnił samorządy, które w największym stopniu angażowały się w realizację projektów zdrowotnych w zakresie profilaktyki grypy. Bolesławiec znalazł się w gronie laureatów akcji „Samorządowy Lider Ogólnopolskiego Programu Zwalczania Grypy”. Zaszczytne wyróżnienie dla

Bolesławca „Nowy Lider w zakresie profilaktyki grypy" odebrał Przewodniczący Komisji Zdrowia, Rodziny i Spraw Społecznych Rady Miasta Bolesławiec. W roku 2020 w ramach programu polityki zdrowotnej realizowany był „Program szczepień profilaktycznych przeciwko grypie dla mieszkańców Gminy Miejskiej Bolesławiec w wieku 65 lat i więcej".

Tabele

Tabela 20 Zasób mieszkaniowy Gminy Miejskiej Bolesławiec, stan na dzień1 stycznia 2020 roku.

Lp.	adres budynku	Adres lokalu	Powierzchnia lokalu	Łączna powierzchnia mieszkań
1	1-go Maja 6	1-go Maja 6/1	38,85	162,13
2		1-go Maja 6/2	21,43	
3		1-go Maja 6/3	62,35	
4		1-go Maja 6/4	39,50	
5	1-go Maja 8/9	1-go Maja 8/9/1	24,68	437,78
6		1-go Maja 8/9/3	46,34	
7		1-go Maja 8/9/4	35,80	
8		1-go Maja 8/9/5	44,26	
9		1-go Maja 8/9/6	36,00	
10		1-go Maja 8/9/7	36,00	
11		1-go Maja 8/9/8	34,97	
12		1-go Maja 8/9/9	29,97	
13		1-go Maja 8/9/10	49,46	
14		1-go Maja 10/2	61,62	
15		1-go Maja 10/3	38,68	
16	Al.Partyzantów 1	Al.Partyzantów 1/2	37,25	191,17
17		Al.Partyzantów 1/3	46,59	
18		Al.Partyzantów 1/6	70,82	
19		Al.Partyzantów 1/8	36,51	
20	Al.Partyzantów 2	Al.Partyzantów 2/3	58,99	167,23
21		Al.Partyzantów 2/5	108,24	
22	Al.Partyzantów 4/5	Al.Partyzantów 5/14	38,92	38,92
23	Al.Wojska Polskiego 3a	Al.Wojska Polskiego 3A/1	50,10	145,08
24		Al.Wojska Polskiego 3A/2	41,88	
25		Al.Wojska Polskiego 3A/7	53,10	
26	Al.Wojska Polskiego 6	Al.Wojska Polskiego 6/2	39,07	1296,80
27		Al.Wojska Polskiego 6/3	38,96	
28		Al.Wojska Polskiego 6/4	56,69	
29		Al.Wojska Polskiego 6/6	36,91	
30		Al.Wojska Polskiego 6/7	38,25	
31		AL.Wojska Polskiego6/8	37,39	
32		Al.Wojska Polskiego 6/9	34,23	
33		Al.Wojska Polskiego 6/10	38,35	
34		Al.Wojska Polskiego 6/101	36,38	
35		Al.Wojska Polskiego 6/103	37,83	
36		Al.Wojska Polskiego 6/105	56,23	
37		Al.Wojska Polskiego 6/109	17,82	
38		Al.Wojska Polskiego 6/110	22,46	
39		Al.Wojska Polskiego 6/115	44,55	
40		Al.Wojska Polskiego 6/116	37,11	

41		Al.Wojska Polskiego 6/202	36,34	
42		Al.Wojska Polskiego 6/203	37,87	
43		Al.Wojska Polskiego 6/207	38,05	
44		Al.Wojska Polskiego 6/209	18,16	
45		Al.Wojska Polskiego 6/213	38,02	
46		Al.Wojska Polskiego 6/215	37,20	
47		Al.Wojska Polskiego 6/308	37,25	
48		Al.Wojska Polskiego 6/310	18,16	
49		Al.Wojska Polskiego 6/313	37,88	
50		Al.Wojska Polskiego 6/315	43,46	
51		Al.Wojska Polskiego 6/316	37,41	
52		Al.Wojska Polskiego 6/317	47,79	
53		Al.Wojska Polskiego 6/402	37,43	
54		Al.Wojska Polskiego 6/404	37,76	
55		Al.Wojska Polskiego 6/407	38,35	
56		Al.Wojska Polskiego 6/408	36,09	
57		Al.Wojska Polskiego 6/409	18,58	
58		Al.Wojska Polskiego 6/410	18,16	
59		Al.Wojska Polskiego 6/412	37,73	
60		Al.Wojska Polskiego 6/413	37,50	
61		Al.Wojska Polskiego 6/415	35,38	
62	Al.Wojska Polskiego 8	Al.Wojska Polskiego 8/1	33,36	143,40
63		Al.Wojska Polskiego 8/2	30,50	
64		Al.Wojska Polskiego 8/3	79,54	
65	Al.Wojska Polskiego 10	Al.Wojska Polskiego 10/4	55,19	144,33
66		Al.Wojska Polskiego 10/5	20,90	
67		Al.Wojska Polskiego 10/6	23,17	
68		Al.Wojska Polskiego 10/7	45,07	
69	Armii Krajowej 2	Armii Krajowej 2/1	56,64	189,50
70		Armii Krajowej 2/3	71,71	
71		Armii Krajowej 2/7	61,15	
72	Armii Krajowej 4	Armii Krajowej 4/1	36,80	152,75
73		Armii Krajowej 4/4	22,20	
74		Armii Krajowej 4/6	43,13	
75		Armii Krajowej 4/9	50,62	
76	Armii Krajowej 7	Armii Krajowej 7/1	64,37	64,37
77	Asnyka 6	Asnyka 6/6	56,95	159,40
78		Asnyka 6/7	45,46	
79		Asnyka 6/8	56,99	
80	Asnyka 15	Asnyka 15/8	46,79	46,79
81	Asnyka 18	Asnyka 18/8	45,60	45,60
82	Asnyka 22	Asnyka 22/7	23,40	23,40
83	Bankowa 4	Bankowa 4/5	117,57	117,57
84	Bankowa 6/6a	Bankowa 6/4	41,38	352,10
85		Bankowa 6/10	49,42	
86		Bankowa 6/11	57,77	

87		Bankowa 6/14	54,94	
88		Bankowa 6/15	55,59	
89		Bankowa 6A/6	24,55	
90		Bankowa 6A/12	25,90	
91		Bankowa 6A/16	42,55	
92	Bankowa 6C	Bankowa 6C/5	44,30	121,71
93		Bankowa 6C/6	53,85	
94		Bankowa 6C/7	23,56	
95	Bobrowa 2	Bobrowa 2/1	33,93	166,88
96		Bobrowa 2/2	53,92	
97		Bobrowa 2/4	55,84	
98		Bobrowa 2/5	23,19	
99	Chopina 3	Chopina 3/2	35,83	155,56
100		Chopina 3/4	45,75	
101		Chopina 3/5	36,58	
102		Chopina 3/8	37,40	
103	Chopina 4	Chopina 4/2	26,79	26,79
104	Chopina 15	Chopina 15/1	32,57	243,10
105		Chopina 15/5	28,60	
106		Chopina 15/6	68,40	
107		Chopina 15/7	52,94	
108		Chopina 15/8	60,59	
109	Chrobrego 2	Chrobrego 2/5	49,40	71,31
110		Chrobrego 2/6	21,91	
111	Chrobrego 6	Chrobrego 6/1	46,02	148,21
112		Chrobrego 6/7	48,03	
113		Chrobrego 6/8	54,16	
114	Chrobrego 17	Chrobrego 17/2	50,50	192,66
115		Chrobrego 17/6	49,90	
116		Chrobrego 17/7	60,25	
117		Chrobrego 17/8	32,01	
118	Chrobrego 19	Chrobrego 19/3	49,17	49,17
119	Chrobrego 20	Chrobrego 20/9	64,03	114,51
120		Chrobrego 21/9	50,48	
121	Chrobrego 24	Chrobrego 24/2	25,28	139,21
122		Chrobrego 24/6	57,37	
123		Chrobrego 24/7	56,56	
124	Chrobrego 26	Chrobrego 26/6	28,22	59,22
125		Chrobrego 26/10	31,00	
126	Chrobrego 28	Chrobrego 28/7	38,95	38,95
127	Chrobrego 30	Chrobrego 30/9	21,70	75,38
128		Chrobrego 30/11	32,15	
129		Chrobrego 30/12	21,53	
130	Chrobrego 42	Chrobrego 42/2	33,73	88,63
131		Chrobrego 42/7	21,75	
132		Chrobrego 42/11	33,15	

133	Cicha 2A	Cicha 2A/1	24,32	113,35
134		Cicha 2A/2	33,44	
135		Cicha 2A/5	24,53	
136		Cicha 2A/7	31,06	
137	Cicha 2B	Cicha 2B/5	31,69	31,69
138	Cicha 4A	Cicha 4A/4	51,68	112,05
139		Cicha 4A/5	24,82	
140		Cicha 4A/6	35,55	
141	Cicha 4B	Cicha 4B/1	51,62	117,00
142		Cicha 4B/2	32,52	
143		Cicha 4B/5	32,86	
144	Cicha 6A	Cicha 6A/4	49,98	75,01
145		Cicha 6A/9	25,03	
146	Cicha 8A	Cicha 8A/1	24,55	167,35
147		Cicha 8A/4	51,49	
148		Cicha 8A/7	32,32	
149		Cicha 8A/9	25,10	
150		Cicha 8A/10	33,89	
151	Cieszkowskiego 1	Cieszkowskiego 1/6	50,32	50,32
152	Cieszkowskiego 3	Cieszkowskiego 3/10	60,54	60,54
153	Cieszkowskiego11	Cieszkowskiego 11/7	49,03	108,23
154		Cieszkowskiego 11/10	59,20	
155	Cieszkowskiego 13	Cieszkowskiego 13/1	50,80	148,68
156		Cieszkowskiego 13/2	49,07	
157		Cieszkowskiego 13/5	48,81	
158	Daszyńskiego 2/4	Daszyńskiego 2/4/6	45,69	85,30
159		Daszyńskiego 2/4/8	39,61	
160	Daszyńskiego 5 /6	Daszyńskiego 5/6/4	34,85	34,85
161	Daszyńskiego 7/8	Daszyńskiego 7/8/5	48,19	48,19
162	Daszyńskiego 9a	Daszyńskiego 9a/2	47,32	156,57
163		Daszyńskiego 9a/3	54,23	
164		Daszyńskiego 9a/5	55,02	
165	Daszyńskiego10	Daszyńskiego 10/4	33,12	68,99
166		Daszyńskiego 10/7	35,87	
167	Daszyńskiego 12	Daszyńskiego 12/1	65,12	65,12
168	Daszyńskiego 13B	Daszyńskiego 13B/4	22,46	152,99
169		Daszyńskiego 13B/5	22,48	
170		Daszyńskiego 13B/6	62,39	
171		Daszyńskiego 13B/7	22,46	
172		Daszyńskiego 13B/8	23,20	
173	Daszyńskiego 14/15	Daszyńskiego 14/11	40,34	40,34
174	Daszyńskiego 14/15	Daszyńskiego 15/5	44,20	170,46
175		Daszyńskiego 15/9	40,45	
176		Daszyńskiego 15/11	45,36	
177		Daszyńskiego 15/12	40,45	
178	Daszyńskiego16	Daszyńskiego 16/10	64,10	158,10

179		Daszyńskiego 16/12	51,00	
180		Daszyńskiego 16/13	43,00	
181	Daszyńskiego 17	Daszyńskiego 17/7	59,80	165,61
182		Daszyńskiego 17/11	49,42	
183		Daszyńskiego 17/14	56,39	
184	Daszyńskiego 21 /23	Daszyńskiego 21/23/2	36,27	61,12
185		Daszyńskiego 21/23/3	24,85	
186	Dolne Młyny 5	Dolne Młyny 5/3	68,83	310,19
187		Dolne Młyny 5/4	50,28	
188		Dolne Młyny 5/5	70,20	
189		Dolne Młyny 5/6	50,15	
190		Dolne Młyny 5/7	51,34	
191		Dolne Młyny 5/7a	19,39	
192	Dolne Młyny 26	Dolne Młyny 26/2	37,20	37,20
193	Dolne Młyny 44/46	Dolne Młyny 46/5	46,75	46,75
194	Dolne Młyny 49	Dolne Młyny 49/2	49,23	75,08
195		Dolne Młyny 49/2	25,85	
196	Dolne Młyny 52/54	Dolne Młyny 52/3	72,27	228,90
197		Dolne Młyny 52/5	64,84	
198		Dolne Młyny 54/3	91,79	
199	Dolne Młyny 55/57	Dolne Młyny 55/4	76,57	142,73
200		Dolne Młyny 55/5	66,16	
201	Dolne Młyny 59	Dolne Młyny 59/3	77,41	138,56
202		Dolne Młyny 59/6	61,15	
203	Drzyma□ły 2	Drzymały 2/3	46,04	46,04
204	Drzyma□ły 8	Drzymały 8/1	81,38	253,49
205		Drzymały 8/2	42,70	
206		Drzymały 8/3	48,93	
207		Drzymały 8/4	80,48	
208	Drzyma□ły 9	Drzymały 9/1	34,39	205,52
209		Drzymały 9/2	59,55	
210		Drzymały 9/4	111,58	
211	Dzieci Wrześni 9	Dzieci Wrześni 9/1	70,71	155,24
212		Dzieci Wrześni 9/2	84,53	
213	Fabryczna 1	Fabryczna 1/1	37,63	134,12
214		Fabryczna 1/8	48,68	
215		Fabryczna 1/9	47,81	
216	Fabryczna 1A	Fabryczna 1A/4	49,66	49,66
217	Fabryczna 1D	Fabryczna 1d/7	56,11	181,03
218		Fabryczna 1d/10	56,11	
219		Fabryczna 1d/11	21,18	
220		Fabryczna 1d/12	47,63	
221	Garncarska 11	Garncarska 11/3	53,82	163,00
222		Garncarska 11/4	37,30	
223		Garncarska 11/5	35,93	
224		Garncarska 11/6	35,95	

225	Garncarska 12	Garncarska 12/1	33,10	255,80
226		Garncarska 12/2	32,35	
227		Garncarska 12/3	32,65	
228		Garncarska 12/4	49,47	
229		Garncarska 12/5	33,31	
230		Garncarska 12/6	43,12	
231		Garncarska 12/7	31,80	
232	Garncarska 13	Garncarska 13/3	39,54	39,54
233	Garncarska 15	Garncarska 15/4	35,83	98,55
234		Garncarska 15/5	28,95	
235		Garncarska 15/6	33,77	
236	Garncarska 18	Garncarska 18/1	65,52	336,16
237		Garncarska 18/2	46,92	
238		Garncarska 18/3	37,10	
239		Garncarska 18/4	41,07	
240		Garncarska 18/5	32,31	
241		Garncarska 18/6	38,57	
242		Garncarska 18/7	42,42	
243		Garncarska 18/ 8	32,25	
244	Garncarska 19	Garncarska 19/2	31,33	311,72
245		Garncarska 19/4	53,11	
246		Garncarska 19/ 6	33,29	
247		Garncarska 19/7	53,68	
248		Garncarska 19/8	43,86	
249		Garncarska 19/9	33,11	
250		Garncarska 19/10	32,50	
251		Garncarska 19/11	30,84	
252	Garncarska 20	Garncarska 20/1	32,81	249,45
253		Garncarska 20/2	34,07	
254		Garncarska 20/3	32,53	
255		Garncarska 20/4	42,92	
256		Garncarska 20/5	32,68	
257		Garncarska 20/6	42,28	
258		Garncarska 20/7	32,16	
259	Garncarska 21	Garncarska 21/1	30,77	273,51
260		Garncarska 21/2	32,88	
261		Garncarska 21/3	44,02	
262		Garncarska 21/4	34,63	
263		Garncarska 21/5	44,79	
264		Garncarska 21/6	34,33	
265		Garncarska 21/7	52,09	
266	Garncarska 22	Garncarska 22/2	46,51	200,59
267		Garncarska 22/3	35,89	
268		Garncarska 22/4	46,77	
269		Garncarska 22/5	35,02	
270		Garncarska 22/6	36,40	

271	Gdańska 8	Gdańska 8/4	52,42	52,42
272	Gdańska 9	Gdańska 9/1	45,22	199,45
273		Gdańska 9/2	45,79	
274		Gdańska 9/5	60,94	
275		Gdańska 9/7	23,92	
276		Gdańska 9/8	23,58	
277	Gdańska 16	Gdańska 16/1	30,60	166,19
278		Gdańska 16/2	51,25	
279		Gdańska 16/5	18,69	
280		Gdańska 16/8	34,63	
281		Gdańska 16/9	31,02	
282	Gdańska 20	Gdańska 20/1	53,14	254,85
283		Gdańska 20/2	51,73	
284		Gdańska 20/3	52,13	
285		Gdańska 20/4	52,69	
286		Gdańska 20/5	45,16	
287	Gdańska 21	Gdańska 21/1	38,84	232,90
288		Gdańska 21/2	51,38	
289		Gdańska 21/3	51,89	
290		Gdańska 21/4	50,74	
291		Gdańska 21/5	40,05	
292	Gdańska 39	Gdańska 39/1	18,23	180,41
293		Gdańska 39/2	18,65	
294		Gdańska 39/3	48,04	
295		Gdańska 39/4	36,97	
296		Gdańska 39/7	26,46	
297		Gdańska 39/8	32,06	
298	Gdańska 40	Gdańska 40/1	30,57	191,38
299		Gdańska 40/3	37,71	
300		Gdańska 40/5	37,54	
301		Gdańska 40/6	34,88	
302		Gdańska 40/7	27,21	
303		Gdańska 40/8	23,47	
304	Gdańska 42	Gdańska 42/4	35,39	62,46
305		Gdańska 42/6	27,07	
306	Gdańska 43	Gdańska 43/1	27,16	172,66
307		Gdańska 43/2	29,75	
308		Gdańska 43/5	37,50	
309		Gdańska 43/6	29,53	
310		Gdańska 43/7	48,72	
311	Gdańska 45	Gdańska 45/1	30,60	93,76
312		Gdańska 45/3	63,16	
313	Gdańska 46	Gdańska 46/1	35,01	189,23
314		Gdańska 46/3	52,70	
315		Gdańska 46/4	50,35	
316		Gdańska 46/7	51,17	

317	Gdańska 47	Gdańska 47/5	54,97	163,04
318		Gdańska 47/6	54,06	
319		Gdańska 47/8	54,01	
320	Gdańska 48	Gdańska 48/1	34,92	90,16
321		Gdańska 48/6	55,24	
322	Gdańska 53	Gdańska 53/2	30,41	171,63
323		Gdańska 53/3	32,80	
324		Gdańska 53/4	31,10	
325		Gdańska 53/5	38,24	
326		Gdańska 53/8	39,08	
327	Gdańska 54	Gdańska 54/1	41,13	112,79
328		Gdańska 54/2	48,33	
329		Gdańska 54/6	23,33	
330	Gdańska 55	Gdańska 55/3	44,45	151,57
331		Gdańska 55/6	61,22	
332		Gdańska 55/9	45,90	
333	Gdańska 58	Gdańska 58/1	53,99	345,31
334		Gdańska 58/2	31,74	
335		Gdańska 58/4	56,58	
336		Gdańska 58/5	72,73	
337		Gdańska 58/6	56,20	
338		Gdańska 58/7	74,07	
339	Gdańska 59	Gdańska 59/5	50,00	50,00
340	Gdańska 60	Gdańska 60/2	48,75	234,64
341		Gdańska 60/3	48,96	
342		Gdańska 60/4	49,79	
343		Gdańska 60/5	51,82	
344		Gdańska 60/8	35,32	
345	Gdańska 61	Gdańska 61/1	34,92	274,19
346		Gdańska 61/2	44,94	
347		Gdańska 61/3	30,15	
348		Gdańska 61/4	66,10	
349		Gdańska 61/5	47,54	
350		Gdańska 61/6	50,54	
351	Gdańska 62	Gdańska 62/1	52,98	310,37
352		Gdańska 62/3	48,16	
353		Gdańska 62/5	65,54	
354		Gdańska 62/6	27,93	
355		Gdańska 62/7	31,97	
356		Gdańska 62/9	32,03	
357		Gdańska 62/11	51,76	
358	Gdańska 64	Gdańska 64/3	39,36	249,22
359		Gdańska 64/4	40,67	
360		Gdańska 64/5	31,39	
361		Gdańska 64/6	41,27	
362		Gdańska 64/7	40,84	

363		Gdańska 64/8	31,71	
364		Gdańska 64/9	23,98	
365	Gdańska 65	Gdańska 65/1	42,58	207,31
366		Gdańska 65/3	43,40	
367		Gdańska 65/5	52,71	
368		Gdańska 65/7	68,62	
369	Gdańska 66	Gdańska 66/1	37,50	181,15
370		Gdańska 66/4	48,20	
371		Gdańska 66/5	48,60	
372		Gdańska 66/7	46,85	
373	Górne Młyny 3	Górne Młyny 3/4	60,00	152,21
374		Górne Młyny 3/5	28,90	
375		Górne Młyny 3/6	63,31	
376	Górne Młyny 4/4A	Górne Młyny 4/2	28,42	316,92
377		Górne Młyny 4/3	62,29	
378		Górne Młyny 4/6	90,78	
379		Górne Młyny 4a/1	68,47	
380		Górne Młyny 4a/2	66,96	
381	Górników 2	Górników 2/1	18,71	176,68
382		Górników 2/3	47,63	
383		Górników 2/4	36,75	
384		Górników 2/6	36,94	
385		Górników 2/10	36,65	
386	Górników 4	Górników 4/2	38,00	38,00
387	Górników 6/7	Górników 6/3	75,96	195,77
388		Górników 6/4	63,70	
389	Grunwaldzka 6	Grunwaldzka 6/2	56,11	
390	Jeleniogórska 7	Jeleniogórska 7/ 1	17,07	271,36
391		Jeleniogórska 7/3	49,07	
392		Jeleniogórska 7/4	45,79	
393		Jeleniogórska 7/7	68,55	
394		Jeleniogórska 7/9	90,88	
395	Karola Miarki 1	Karola Miarki 1/6	32,70	32,70
396	Karola Miarki 2	Karola Miarki 2/1	30,07	178,65
397		Karola Miarki 2/3	73,38	
398		Karola Miarki 2/4	44,19	
399		Karola Miarki 2/5	31,01	
400	Karola Miarki 3	Karola Miarki 3/2	68,26	141,62
401		Karola Miarki 3/5	26,21	
402		Karola Miarki 3/6	47,15	
403	Karola Miarki 4	Karola Miarki 4/1	25,68	104,16
404		Karola Miarki 4/4	25,68	
405		Karola Miarki 4/5	26,24	
406		Karola Miarki 4/11	26,56	
407	Karola Miarki 4A	Karola Miarki 4a/3	24,45	73,35
408		Karola Miarki 4a/9	24,45	

409		Karola Miarki 4a/12	24,45	
410	Karola Miarki 5	Karola Miarki 5/2	30,53	93,86
411		Karola Miarki 5/4	30,69	
412		Karola Miarki 5/8	32,64	
413	Karola Miarki 6	Karola Miarki 6/4	46,91	78,61
414		Karola Miarki 6/7	31,70	
415	Karola Miarki 7	Karola Miarki 7/1	40,25	93,51
416		Karola Miarki 7/2	26,63	
417		Karola Miarki 7/8	26,63	
418	Karola Miarki 8	Karola Miarki 8/2	57,27	57,27
419	Karola Miarki 11	Karola Miarki 11/4	79,99	79,99
420	Karola Miarki 13	Karola Miarki 13/2	22,79	89,98
421		Karola Miarki 13/3	67,19	
422	Karola Miarki 14	Karola Miarki 14/1	61,37	136,17
423		Karola Miarki 14/3	74,80	
424	Karola Miarki 15	Karola Miarki 15/1	71,52	186,95
425		Karola Miarki 15/3	83,61	
426		Karola Miarki 15/4	31,82	
427	Karola Miarki 16	Karola Miarki 16/4	51,41	158,04
428		Karola Miarki 16/5	57,41	
429		Karola Miarki 16/6	49,22	
430	Karola Miarki 17	Karola Miarki 17/1	84,68	84,68
431	Karola Miarki 18/18b	Karola Miarki 18/6	11,19	11,19
432	Karola Miarki 20A	Karola Miarki 20A/1	27,40	396,40
433		Karola Miarki 20A/3	34,76	
434		Karola Miarki 20A/4	27,22	
435		Karola Miarki 20A/5	27,04	
436		Karola Miarki 20A/6	44,75	
437		Karola Miarki 20A/10	44,76	
438		Karola Miarki 20A/12	27,22	
439		Karola Miarki 20A/13	27,50	
440		Karola Miarki 20A/15	34,76	
441		Karola Miarki 20A/17	27,23	
442		Karola Miarki 20A/18	45,12	
443		Karola Miarki 20A/20	28,64	
444	Karola Miarki 21	Karola Miarki 21/2	45,01	190,94
445		Karola Miarki 21/5	27,81	
446		Karola Miarki 21/ 8	27,90	
447		Karola Miarki 21/13	28,58	
448		Karola Miarki 21/17	27,59	
449		Karola Miarki 21/19	34,05	
450	Karola Miarki 21A	Karola Miarki 21A/4	27,64	160,70
451		Karola Miarki 21A/8	27,35	
452		Karola Miarki 21A/11	34,90	
453		Karola Miarki 21A/17	27,21	
454		Karola Miarki 21A/18	43,60	

455	Karola Miarki 21B	Karola Miarki 21B/1	25,97	233,13
456		Karola Miarki 21B/3	34,19	
457		Karola Miarki 21B/4	27,29	
458		Karola Miarki 21B/5	27,72	
459		Karola Miarki 21B/10	45,41	
460		Karola Miarki 21B/16	28,13	
461		Karola Miarki 21B/18	44,42	
462	Karola Miarki 22	Karola Miarki 22/1	38,71	188,34
463		Karola Miarki 22/3	52,00	
464		Karola Miarki 22/4	52,40	
465		Karola Miarki 22/12	45,23	
466	Karola Miarki 23	Karola Miarki 23/1	32,97	123,50
467		Karola Miarki 23/3	60,59	
468		Karola Miarki 23/12	29,94	
469		Karola Miarki 24/2	65,05	65,05
470	Karola Miarki 25	Karola Miarki 25/2	38,73	38,73
471	Karola Miarki 27	Karola Miarki 27/2	41,05	151,72
472		Karola Miarki 27/3	41,55	
473		Karola Miarki 27/5	41,39	
474		Karola Miarki 27/6	27,73	
475	Karpecka 1/2	Karpecka 1/2/7	46,55	86,97
476		Karpecka 1/2/13	40,42	
477	Karpecka 3/4	Karpecka 3/4/7	50,62	115,11
478		Karpecka 3/4/10	26,70	
479		Karpecka 3/4/11	37,79	
480	Karpecka 8/9	Karpecka 8/9/10	30,08	30,08
481	Kaszubska 1	Kaszubska 1/2	52,83	226,86
482		Kaszubska 1/8	37,74	
483		Kaszubska 1/14	78,03	
484		Kaszubska 1/15	58,26	
485	Kaszubska 3	Kaszubska 3/6	35,99	112,57
486		Kaszubska 3/9	38,81	
487		Kaszubska 3/12	37,77	
488	Kaszubska 4	Kaszubska 4/4	73,05	109,61
489		Kaszubska 4/13	36,56	
490	Kilińskiego 8B	Kilińskiego 8b/1	45,82	131,00
491		Kilińskiego 8b/2	38,47	
492		Kilińskiego 8b/5	46,71	
493	Komuny Paryskiej 4	Komuny Paryskiej 4/3	44,94	160,46
494		Komuny Paryskiej 4/4	66,93	
495		Komuny Paryskiej 4/6	48,59	
496	Komuny Paryskiej 5	Komuny Paryskiej 5/2	41,60	41,60
497	Komuny Paryskiej 8	Komuny Paryskiej 8/1	82,92	119,64
498		Komuny Paryskiej 8/7	36,72	
499	Komuny Paryskiej 8A	Komuny Paryskiej 8a/1	26,56	84,28
500		Komuny Paryskiej 8a/2	33,65	

501		Komuny Paryskiej 8a/3	24,07	
502	Komuny Paryskiej 9	Komuny Paryskiej 9/2	67,20	325,32
503		Komuny Paryskiej 9/3	50,72	
504		Komuny Paryskiej 9/4	72,08	
505		Komuny Paryskiej 9/5	44,69	
506		Komuny Paryskiej 9/6	24,89	
507		Komuny Paryskiej 9/7	34,61	
508		Komuny Paryskiej 9/8	31,13	
509	Komuny Paryskiej 12/13	Komuny Paryskiej 12/1	87,42	655,59
510		Komuny Paryskiej 12/2	57,27	
511		Komuny Paryskiej 12/3	66,47	
512		Komuny Paryskiej 12/4	25,31	
513		Komuny Paryskiej 12/ 5	34,55	
514		Komuny Paryskiej 12/6	45,08	
515		Komuny Paryskiej 12/7	56,40	
516		Komuny Paryskiej 13/1	53,39	
517		Komuny Paryskiej 13/2	68,12	
518		Komuny Paryskiej 13/3	46,29	
519		Komuny Paryskiej 13/4	47,16	
520		Komuny Paryskiej 13/5	68,13	
521	Komuny Paryskiej 15	Komuny Paryskiej 15/4	41,40	99,42
522		Komuny Paryskiej 15/5	58,02	
523	Komuny Paryskiej 17	Komuny Paryskiej 17/3	34,74	34,74
524	Komuny Paryskiej 17B	Komuny Paryskiej 17b/2	41,94	41,94
525	Komuny Paryskiej 20	Komuny Paryskiej 20/3	53,20	106,22
526		Komuny Paryskiej 20/4	53,02	
527	Komuny Paryskiej 21	Komuny Paryskiej 21/5	42,39	42,39
528	Komuny Paryskiej 22	Komuny Paryskiej 22/1	73,70	162,29
529		Komuny Paryskiej 22/2	88,59	
530	Komuny Paryskiej 26	Komuny Paryskiej 26/8	69,15	69,15
531	Komuny Paryskiej 31/32	Komuny Paryskiej 32/1a	53,85	152,73
532		Komuny Paryskiej 32/1	45,77	
533		Komuny Paryskiej 32/5	53,11	
534	Komuny Paryskiej 33	Komuny Paryskiej 33/ 1	16,25	342,13
535		Komuny Paryskiej 33/2	22,25	
536		Komuny Paryskiej 33/3	72,16	
537		Komuny Paryskiej 33/4	33,38	
538		Komuny Paryskiej 33/5	15,87	
539		Komuny Paryskiej 33/6	23,00	
540		Komuny Paryskiej 33/8	36,59	
541		Komuny Paryskiej 33/9	14,51	
542		Komuny Paryskiej 33/10	72,40	
543		Komuny Paryskiej 33/11	15,56	
544		Komuny Paryskiej 33/12	20,16	
545	Komuny Paryskiej 36	Komuny Paryskiej 36/3	71,21	151,75
546		Komuny Paryskiej 36/4	25,28	

547		Komuny Paryskiej 36/8	55,26	
548	Komuny Paryskiej 37	Komuny Paryskiej 37/1	77,85	77,85
549	Kosiby 9/11	Kosiby 9/11/4	52,20	79,50
550		Kosiby 9/11m5	27,30	
551	Kościelna 9	Kościelna 9/3	18,75	90,72
552		Kościelna 9/5	53,30	
553		Kościelna 9/7	18,67	
554	Kościelna 10	Kościelna 10/1	50,41	82,59
555		Kościelna 10/8	32,18	
556	Kościelna 11 /12	Kościelna 11/12/1	17,67	69,48
557		Kościelna 11/12/4	16,89	
558		Kościelna 11/12/6	34,92	
559	Kościuszki 12	Kościuszki 12/1	34,50	141,02
560		Kościuszki 12/5	65,61	
561		Kościuszki 12/9	40,91	
562	Kościuszki 37	Kościuszki 37/1	46,25	134,96
563		Kościuszki 37/2	29,57	
564		Kościuszki 37/3	29,57	
565		Kościuszki 37/4	29,57	
566	Kościuszki 37a	Kościuszki 37A/1	29,57	379,10
567		Kościuszki 37A/2	29,57	
568		Kościuszki 37A/3	29,57	
569		Kościuszki 37A/4	29,57	
570		Kościuszki 37A/5	29,57	
571		Kościuszki 37A/6	46,25	
572		Kościuszki 37A/7	46,25	
573		Kościuszki 37A/8	46,25	
574		Kościuszki 37A/9	46,25	
575		Kościuszki 37A/10	46,25	
576	Kościuszki 39	Kościuszki 39/1	29,86	135,64
577		Kościuszki 39/2	29,86	
578		Kościuszki 39/3	29,86	
579		Kościuszki 39/4	46,06	
580	Kościuszki 39 A	Kościuszki 39 A/1	46,06	287,48
581		Kościuszki 39 A/2	46,06	
582		Kościuszki 39 A/3	46,06	
583		Kościuszki 39 A/4	29,86	
584		Kościuszki 39 A/5	29,86	
585		Kościuszki 39 A/6	29,86	
586		Kościuszki 39 A/7	29,86	
587		Kościuszki 39 A/8	29,86	
588	Kościuszki 41	Kościuszki 41/1	29,67	435,18
589		Kościuszki 41/2	29,60	
590		Kościuszki 41/3	29,58	
591		Kościuszki 41/4	29,47	
592		Kościuszki 41/5	29,52	

593		Kościuszki 41/6	29,56	
594		Kościuszki 41/7	29,32	
595		Kościuszki 41/8	45,63	
596		Kościuszki 41/9	45,53	
597		Kościuszki 41/10	45,62	
598		Kościuszki 41/11	45,77	
599		Kościuszki 41/12	45,91	
600	Kościuszki 43	Kościuszki 43/1	24,80	487,30
601		Kościuszki 43/2	48,15	
602		Kościuszki 43/3	24,80	
603		Kościuszki 43/4	24,80	
604		Kościuszki 43/5	48,15	
605		Kościuszki 43/6	48,15	
606		Kościuszki 43/7	24,80	
607		Kościuszki 43/8	24,80	
608		Kościuszki 43/9	48,15	
609		Kościuszki 43/10	48,15	
610		Kościuszki 43/11	24,80	
611		Kościuszki 43/12	24,80	
612		Kościuszki 43/13	72,95	
613	Kościuszki 45	Kościuszki 45/1	25,13	452,34
614		Kościuszki 45/4	25,13	
615		Kościuszki 45/5	25,13	
616		Kościuszki 45/6	25,13	
617		Kościuszki 45/7	25,13	
618		Kościuszki 45/8	25,13	
619		Kościuszki 45/9	25,13	
620		Kościuszki 45/10	25,13	
621		Kościuszki 45/11	25,13	
622		Kościuszki 45/12	25,13	
623		Kościuszki 45/13	25,13	
624		Kościuszki 45/14	25,13	
625		Kościuszki 45/15	25,13	
626		Kościuszki 45/16	25,13	
627		Kościuszki 45/17	25,13	
628		Kościuszki 45/18	25,13	
629		Kościuszki 45/19	25,13	
630		Kościuszki 45/20	25,13	
631	Kościuszki 47	Kościuszki 47/1	25,23	505,88
632		Kościuszki 47/2	25,23	
633		Kościuszki 47/3	25,23	
634		Kościuszki 47/4	25,23	
635		Kościuszki 47/5	25,23	
636		Kościuszki 47/6	25,23	
637		Kościuszki 47/7	25,23	
638		Kościuszki 47/8	25,23	

639		Kościuszki 47/9	25,23	
640		Kościuszki 47/10	25,23	
641		Kościuszki 47/11	25,23	
642		Kościuszki 47/12	25,23	
643		Kościuszki 47A/1	50,78	
644		Kościuszki 47A/2	50,78	
645		Kościuszki 47A/3	50,78	
646		Kościuszki 47A/4	50,78	
647	Kościuszki 49	Kościuszki 49/1	25,30	506,00
648		Kościuszki 49/2	25,30	
649		Kościuszki 49/3	25,30	
650		Kościuszki 49/4	25,30	
651		Kościuszki 49/5	25,30	
652		Kościuszki 49/6	25,30	
653		Kościuszki 49/7	25,30	
654		Kościuszki 49/8	25,30	
655		Kościuszki 49/9	25,30	
656		Kościuszki 49/10	25,30	
657		Kościuszki 49/11	25,30	
658		Kościuszki 49/12	25,30	
659		Kościuszki 49/13	25,30	
660		Kościuszki 49/14	25,30	
661		Kościuszki 49/15	25,30	
662		Kościuszki 49/16	25,30	
663		Kościuszki 49/17	25,30	
664		KoŚciuszki 49/18	25,30	
665		Kościuszki 49/19	25,30	
666		Kościuszki 49/20	25,30	
667	Kościuszki 56	Kościuszki 56/1	24,71	148,26
668		Kościuszki 56/2	24,71	
669		Kościuszki 56/3	24,71	
670		Kościuszki 56/4	24,71	
671		Kościuszki 56/5	24,71	
672		Kościuszki 56/6	24,71	
673	Kościuszki 56A	Kościuszki 56A/1	25,22	151,62
674		Kościuszki 56A/2	25,32	
675		Kościuszki 56A/3	25,22	
676		Kościuszki 56A/4	25,32	
677		Kościuszki 56A/5	25,22	
678		Kościuszki 56A/6	25,32	
679	Kościuszki 56B	Kościuszki 56B/1	26,20	157,97
680		Kościuszki 56B/2	26,19	
681		Kościuszki 56B/3	26,50	
682		Kościuszki 56B/4	26,57	
683		Kościuszki 56B/5	26,14	
684		Kościuszki 56B/6	26,37	

685	Kościuszki 56C	Kościuszki 56C/1	26,23	216,80
686		Kościuszki 56C/2	29,65	
687		Kościuszki 56C/3	26,24	
688		Kościuszki 56C/4	26,24	
689		Kościuszki 56C/5	26,24	
690		Kościuszki 56C/6	26,24	
691		Kościuszki 56C/7	26,24	
692		Kościuszki 56C/8	29,72	
693	Kościuszki 56D	Kościuszki 56D/1	26,11	160,02
694		Kościuszki 56D/2	29,47	
695		Kościuszki 56D/3	26,11	
696		Kościuszki 56D/4	26,11	
697		Kościuszki 56D/5	26,11	
698		Kościuszki 56D/6	26,11	
699	Kościuszki 56E	Kościuszki 56E/1	26,11	156,66
700		Kościuszki 56E/2	26,11	
701		Kościuszki 56E/3	26,11	
702		Kościuszki 56E/4	26,11	
703		Kościuszki 56E/5	26,11	
704		Kościuszki 56E/6	26,11	
705	Królowej Jadwigi 1/1a/1b	Królowej Jadwigi 1a/11	25,45	213,80
706		Królowej Jadwigi 1b/5	50,13	
707		Królowej Jadwigi 1b/6	36,45	
708		Królowej Jadwigi 1b/7	50,63	
709		Królowej Jadwigi 1b/1	51,14	
710	Kubika 6	Kubika 6/7	20,00	20,00
711	Kubika 11	Kubika 11/1	73,58	141,79
712		Kubika 11/3	34,56	
713		Kubika 11/5	33,65	
714	Kubika 13	Kubika 13/3	73,67	201,80
715		Kubika 13/7	41,77	
716		Kubika 13/8	25,93	
717		Kubika 13/9	60,43	
718	Kubika 14 /14a	Kubika 14/7	19,56	110,71
719		Kubika 14/8	34,57	
720		Kubika 14a/1	30,51	
721		Kubika 14a/2	26,07	
722	Kubika 17	Kubika 17/1	76,82	289,87
723		Kubika 17/2	85,57	
724		Kubika 17/6	44,05	
725		Kubika 17/8	43,17	
726		Kubika 17/9	40,26	
727	Kubika 19	Kubika 19/4	125,14	125,14
728	Kubika 21	Kubika 21/2	38,15	233,22
729		Kubika 21/4	35,13	
730		Kubika 21/5	39,07	

731		Kubika 21/7	80,22	
732		Kubika 21/8	40,65	
733	Kutuzowa 1 -3	Kutuzowa 1/3/3	46,42	90,75
734		Kutuzowa 1/3/7	44,33	
735	Kutuzowa 5-7	Kutuzowa 5/7/2	35,87	80,68
736		Kutuzowa 5/7/6	44,81	
737	Kutuzowa 9	Kutuzowa 9/3	22,50	99,63
738		Kutuzowa 9/4	48,24	
739		Kutuzowa 9/6	28,89	
740	Kutuzowa 11	Kutuzowa 11/2	76,78	134,35
741		Kutuzowa 11/3	57,57	
742	Kutuzowa 16/17	Kutuzowa 16/17/6	49,07	49,07
743	Kutuzowa 18/19	Kutuzowa 18/19/2	44,72	44,72
744	Lipowa 20	Lipowa 20/1	31,79	275,98
745		Lipowa 20/2	37,84	
746		Lipowa 20/3	40,36	
747		Lipowa 20/4	61,71	
748		Lipowa 20/5	31,28	
749		Lipowa 20/6	40,74	
750		Lipowa 20/8	32,26	
751	Lipowa 22	Lipowa 22/2	39,81	292,31
752		Lipowa 22/3	38,83	
753		Lipowa 22/4	30,19	
754		Lipowa 22/5	31,87	
755		Lipowa 22/6	79,50	
756		Lipowa 22/7	40,78	
757		Lipowa 22/8	31,33	
758	Lubańska 59	Lubańska 59/2	39,60	39,60
759	Lubańska 62	Lubańska 62/1	34,84	84,62
760		Lubańska 62/2	26,53	
761		Lubańska 62/5	23,25	
762	Lubańska 63	Lubańska 63/1	44,23	124,85
763		Lubańska 63/2	39,60	
764		Lubańska 63/ 7	41,02	
765	Lubańska 65	Lubańska 65/1	44,67	125,93
766		Lubańska 65/5	39,60	
767		Lubańska 65/7	41,66	
768	Lubańska 69	Lubańska 69/7	37,04	37,04
769	Lubańska 72	Lubańska 72/2	34,47	221,41
770		Lubańska 72/5	31,34	
771		Lubańska 72/6	34,82	
772		Lubańska 72/7	39,85	
773		Lubańska 72/9	35,34	
774		Lubańska 72/11	45,59	
775	Łasicka 6	Łasicka 6/2	61,31	61,31
776	Łokietka 1	Łokietka 1/1	43,17	258,04

777		Łokietka 1/2	43,20	
778		Łokietka 1/3	53,03	
779		Łokietka 1/4	40,76	
780		Łokietka 1/5	38,95	
781		Łokietka 1/6	38,93	
782	Łokietka 2	Łokietka 2/1	39,03	39,03
783	Łokietka 4	Łokietka 4/1	23,85	196,81
784		Łokietka 4/3	23,12	
785		Łokietka 4/5	58,16	
786		Łokietka 4/6	34,38	
787		Łokietka 4/7	57,30	
788	Łokietka 5	Łokietka 5/1	74,58	298,35
789		Łokietka 5/2	43,29	
790		Łokietka 5/5	55,19	
791		Łokietka 5/6	38,47	
792		Łokietka 5/8	30,81	
793		Łokietka 5/9	56,01	
794	Łokietka 6	Łokietka 6/5	70,24	70,24
795	Mała 5	Mała 5/1	11,89	29,92
796		Mała 5/5	18,03	
797	Marcinkowskiego 8	Marcinkowskiego 8/2	43,32	43,32
798	Mazowiecka 13A	Mazowiecka 13a/1	46,94	433,08
799		Mazowiecka 13a/2	48,70	
800		Mazowiecka 13a/3	25,68	
801		Mazowiecka 13a/4	21,40	
802		Mazowiecka 13a/5	36,42	
803		Mazowiecka 13a/ 6	67,15	
804		Mazowiecka 13a/7	92,06	
805		Mazowiecka 13a/8	22,25	
806		Mazowiecka 13a/9	24,28	
807		Mazowiecka 13a/10	48,20	
808	Mazowiecka 13B	Mazowiecka 13b/3	67,00	174,90
809		Mazowiecka 13b/5	107,90	
810	Mickiewicza 2	Mickiewicza 2/2	37,08	37,08
811	Mickiewicza 5	Mickiewicza 5/1	44,07	139,73
812		Mickiewicza 5/2	47,25	
813		Mickiewicza 5/3	48,41	
814	Mickiewicza 7	Mickiewicza 7/2	98,30	120,50
815		Mickiewicza 7/3	22,20	
816	Mickiewicza 11	Mickiewicza 11/2	57,04	57,04
817	Mickiewicza 17/19	Mickiewicza 17/19/3	38,44	239,39
818		Mickiewicza 17/19/4	35,69	
819		Mickiewicza 17/19/12	39,26	
820		Mickiewicza 17/19/13	61,24	
821		Mickiewicza 17/19/14	64,76	
822	Narutowicza 1/3-5/7	Narutowicza 1/3/1	36,24	109,74

823		Narutowicza 5/7/2	36,82	
824		Narutowicza 5/7/4	36,68	
825	Narutowicza 29/31	Narutowicza 31/5	50,12	121,12
826		Narutowicza 31/2	35,43	
827		Narutowicza 31/3	35,57	
828	Narutowicza 35	Narutowicza 35/1	35,06	35,06
829	Obr. Helu 2	Obr. Helu 2/ 1	25,81	292,18
830		Obr. Helu 2/ 2	68,09	
831		Obr. Helu 2/ 4	21,63	
832		Obr. Helu 2/ 5	61,74	
833		Obr. Helu 2/ 6	52,75	
834		Obr. Helu 2/ 7	62,16	
835	Obr. Helu 6	Obr. Helu 6/1	52,89	326,97
836		Obr. Helu 6/2	61,21	
837		Obr. Helu 6/3	33,55	
838		Obr. Helu 6/4	36,88	
839		Obr. Helu 6/5	44,45	
840		Obr. Helu 6/6	30,97	
841		Obr. Helu 6/7	39,58	
842		Obr. Helu 6/8	27,44	
843	Obr. Helu 8	Obr. Helu 8/1	35,95	100,34
844		Obr. Helu 8/2	64,39	
845	Obr. Helu 8A	Obr. Helu 8a/1	40,80	209,93
846		Obr. Helu 8A/2	71,07	
847		Obr. Helu 8a/3	56,38	
848		Obr. Helu 8a/4	41,68	
849	Obr. Helu 8B	Obr. Helu 8B/1	98,75	98,75
850	Obr. Westerplatte 27	Obr. Westerplatte 27/29/2	50,47	50,47
851	Ogrodowa 2	Ogrodowa 2/8	31,30	31,30
852	Ogrodowa 3	Ogrodowa 3/11	32,71	32,71
853	Ogrodowa 4	Ogrodowa 4/2	85,70	172,34
854		Ogrodowa 4/3	62,99	
855		Ogrodowa 4/4	23,65	
856	Ogrodowa 5	Ogrodowa 5/2	40,53	139,18
857		Ogrodowa 5/3	55,56	
858		Ogrodowa 5/4	43,09	
859	Okrzei 4	Okrzei 4/2	63,33	63,33
860	Opitza 1	Opitza 1/3	21,82	21,82
861	Opitza 4	Opitza 4/1	31,82	65,08
862		Opitza 4/1A	33,26	
863	Opitza 5	Opitza 5/3	83,00	128,75
864		Opitza 5/4	45,75	
865	Opitza 8	Opitza 8/4	52,30	96,07
866		Opitza 8/5	43,77	
867	Opitza 9	Opitza 9/1	23,09	88,67
868		Opitza 9/3	32,02	

869		Opitza 9/9	33,56	
870	Opitza 12A	Opitza 12A/1	25,20	165,23
871		Opitza 12a/2	26,75	
872		Opitza 12a/3	43,65	
873		Opitza 12a/5	26,52	
874		Opitza 12a/12	43,11	
875	Opitza 14	Opitza 14/2	37,19	144,89
876		Opitza 14/6	39,43	
877		Opitza 14/7	12,22	
878		Opitza 14/8	13,52	
879		Opitza 14/9	42,53	
880	Opitza 20	Opitza 20/3	68,42	96,83
881		Opitza 20/4	28,41	
882	Opitza 21	Opitza 21/1	60,76	60,76
883	Parkowa 1	Parkowa 1/2	24,39	264,01
884		Parkowa 1/14	24,43	
885		Parkowa 1/23	24,43	
886		Parkowa 1/27	47,78	
887		Parkowa 1/28	46,24	
888		Parkowa 1/29	24,43	
889		Parkowa 1/30	47,88	
890		Parkowa 1/32	24,43	
891	Parkowa 1A	Parkowa 1a/14	24,43	73,29
892		Parkowa 1a/26	24,43	
893		Parkowa 1a/32	24,43	
894	Piaskowa 10	Piaskowa 10/2	51,68	82,98
895		Piaskowa 10/3	31,30	
896	Piastów 16	Piastów 16/3	65,10	65,10
897	Piotra i Pawł□a 1	Piotra i Pawła 1/5	55,08	101,77
898		Piotra i Pawła 1/7	46,69	
899	Piotra i Pawł□a 3A	Piotra i Pawła 3a/1	63,28	63,28
900	Piotra i Pawł□a 3B	Piotra i Pawła 3b/3	63,64	174,77
901		Piotra i Pawła 3b/4	47,49	
902		Piotra i Pawła 3b/6	63,64	
903	Piotra i Pawł□a 3C	Piotra i Pawła 3c/7	38,69	38,69
904	Plac Piastowski 16	Plac Piastowski 16/1	34,17	147,94
905		Plac Piastowski 16/2	36,72	
906		Plac Piastowski 16/3	77,05	
907	Plac Pokoju 4	Plac Pokoju 4/3	66,95	117,25
908		Plac Pokoju 4/5	50,30	
909	Plac Pokoju 5	Plac Pokoju 5/5	56,72	56,72
910	Plac Zamkowy 1	Plac Zamkowy 1/4	49,80	49,80
911	Plac Zamkowy 10	Plac Zamkowy 10/11/8	36,35	36,35
912	Podgórna 5/7	Podgórna 5/2	36,35	83,74
913		Podgórna 7/7	47,39	
914	Podgórna 13	Podgórna 13/1	18,27	188,77

915		Podgórna 13/9	48,21	
916		Podgórna 13/10	37,41	
917		Podgórna 13/16	36,76	
918		Podgórna 13/17	48,12	
919	Podgórna 15	Podgórna 15/1	37,32	189,28
920		Podgórna 15/2	48,69	
921		Podgórna 15/3	18,44	
922		Podgórna 15/8	48,69	
923		Podgórna 15/15	36,14	
924	Polna 2	Polna 2/5	54,57	89,22
925		Polna 2/8	34,65	
926	Polna 2A	Polna 2 a/1	67,24	155,58
927		Polna 2 a/2	44,14	
928		Polna 2 a/3	44,20	
929	Polna 2B	Polna 2 b/2	86,31	231,33
930		Polna 2 b/9	39,25	
931		Polna 2 b/10	36,62	
932		Polna 2 b/11	37,07	
933		Polna 2 b/12	32,08	
934	Polna 3	Polna 3/2	33,26	237,51
935		Polna 3/7	23,98	
936		Polna 3/18	33,26	
937		Polna 3/25	23,35	
938		Polna 3/26	33,36	
939		Polna 3/27	33,26	
940		Polna 3/28	23,35	
941		Polna 3/29	33,69	
942	Polna 3A	Polna 3a/10	23,49	23,49
943	Polna 4	Polna 4/5	32,79	57,09
944		Polna 4/9	24,30	
945	Polna 4B	Polna 4 b/1	46,10	77,70
946		Polna 4 b/14	31,60	
947	Polna 4D	Polna 4d/9	23,75	47,46
948		Polna 4d/12	23,71	
949	Polna 9	Polna 9/1	56,41	351,61
950		Polna 9/4	83,87	
951		Polna 9/6	72,30	
952		Polna 9/7	80,58	
953		Polna 9/9	58,45	
954	Polna 16	Polna 16/1	44,94	299,93
955		Polna 16/2	23,73	
956		Polna 16/3	22,71	
957		Polna 16/4	62,62	
958		Polna 16/6	50,87	
959		Polna 16/7	55,75	
960		Polna 16/8	39,31	

961	Polna 17A	Polna 17a/4	67,35	121,45
962		Polna 17A/9	54,10	
963	Polna 18	Polna 18/3	30,85	116,97
964		Polna 18/4	30,24	
965		Polna 18/6	21,27	
966		Polna 18/8	34,61	
967	Polna 19	Polna 19/3	64,56	64,56
968	Polna 20	Polna 20/2	72,00	115,24
969		Polna 20/5	43,24	
970	Polna 20A	Polna 20A/1	56,32	175,89
971		Polna 20a/4	40,12	
972		Polna 20a/5	79,45	
973	Pomorska 2	Pomorska 2/2	39,92	113,52
974		Pomorska 2/5	44,76	
975		Pomorska 2/6	28,84	
976	Prusa 1/2	Prusa 1/2/1	21,74	101,54
977		Prusa 1/2/2	60,50	
978		Prusa 1/2/8	19,30	
979	Prusa 3	Prusa 3/4	45,95	45,95
980	Prusa 6/7	Prusa 6/7/4	85,99	85,99
981	Prusa 8/9	Prusa 8/9/13	38,98	59,50
982		Prusa 8/9/14	20,52	
983	Prusa 10/11	Prusa 10/11/2	49,27	49,27
984	Prusa 16/18	Prusa 16/18/11	28,88	28,88
985	Prusa 22/23	Prusa 22/23/3	36,55	107,53
986		Prusa 22/23/5	49,26	
987		Prusa 22/23/10	21,72	
988	Prusa 24/25	Prusa 24/25/1	48,75	97,35
989		Prusa 24/25/8	48,60	
990	Prusa 26/28	Prusa 26/5	29,44	147,57
991		Prusa 27/28/7	28,90	
992		Prusa 27/28/1	43,36	
993		Prusa 27/28/4	45,87	
994	Prusa 30	Prusa 30/7	26,68	26,68
995	Prusa 32	Prusa 32/3	49,03	125,04
996		Prusa 32/4	41,33	
997		Prusa 32/11	34,68	
998	Prusa 33	Prusa 33/3	17,52	127,31
999		Prusa 33/4	19,15	
1000		Prusa 33/6	47,32	
1001		Prusa 33/8	19,64	
1002		Prusa 33/10	23,68	
1003	Rynek 3	Rynek 3/6	25,81	25,81
1004	Rynek 5	Rynek 5/5	19,95	66,55
1005		Rynek 5/6	46,60	
1006	Rynek 6	Rynek 6/4	94,30	331,35

1007		Rynek 6/5	77,75	
1008		Rynek 6/8	103,12	
1009		Rynek 6/9	56,18	
1010	Rynek 7	Rynek 7/2	33,91	87,21
1011		Rynek 7/5	27,97	
1012		Rynek 7/6	25,33	
1013	Rynek 8	Rynek 8/7	33,97	116,95
1014		Rynek 8/9	39,20	
1015		Rynek 8/11	43,78	
1016	Rynek 9 /10	Rynek 9/10/3	37,28	83,04
1017		Rynek 9/10/5	15,38	
1018		Rynek 9/10/6	30,38	
1019	Rynek 15/16	Rynek 15/16/2	36,25	86,59
1020		Rynek 15/16/3	50,34	
1021	Rynek 17 /18	Rynek 17/18/ 7	48,34	113,23
1022		Rynek 17/18/ 9	39,53	
1023		Rynek 17/18/ 11	25,36	
1024	Rynek 19/21	Rynek 19/21/6	58,24	121,72
1025		Rynek 19/21/10	42,83	
1026		Rynek 19/21/11	20,65	
1027	Rynek 22/23	Rynek 22/23/2	33,98	148,28
1028		Rynek 22/23/4	21,73	
1029		Rynek 22/23/9	21,61	
1030		Rynek 22/23/11	31,97	
1031		Rynek 22/23/13	38,99	
1032	Rynek 24/25	Rynek 24/25/7	36,94	36,94
1033	Rynek 26	Rynek 26/5	58,74	58,74
1034	Rynek 27	Rynek 27/2	58,88	185,63
1035		Rynek 27/4	59,14	
1036		Rynek 27/5	32,15	
1037		Rynek 27/6	35,46	
1038	Rynek 28	Rynek 28/8	57,11	82,85
1039		Rynek 28/15	25,74	
1040	Rynek 29/30	Rynek 29/3	58,56	149,91
1041		Rynek 30/9	48,52	
1042		Rynek 30/6	42,83	
1043	Rynek 35	Rynek 35/2	24,05	98,73
1044		Rynek 35/8	74,68	
1045	Rynek 37	Rynek 37/1	50,86	111,92
1046		Rynek 37/6	30,07	
1047		Rynek 37/10	30,99	
1048	Rynek 38	Rynek 38/5	32,89	127,02
1049		Rynek 38/ 9	28,82	
1050		Rynek 38/10	29,00	
1051		Rynek 38/11	36,31	
1052	Sądowa 3	Sądowa 3/6	53,23	53,23

1053	Sądowa 5	Sądowa 5/1	56,17	56,17
1054	Sierpnia 80 1/2	Sierpnia 80 1/2/6	73,96	159,07
1055		Sierpnia 80 1/2/7	68,96	
1056		Sierpnia 80 1/2/ 8	16,15	
1057	Sierpnia 80 4 /6	Sierpnia 80 4/6/11	38,71	38,71
1058	Sierpnia 80 7/9	Sierpnia 80 7/9/5	46,54	151,35
1059		Sierpnia 80 7/9/7	21,63	
1060		Sierpnia 80 7/9/9	83,18	
1061	Sierpnia 80 19/22	Sierpnia 80 19/20/1	38,68	77,46
1062		Sierpnia 80 19/20/2	38,78	
1063	Sierpnia 80 30/32	Sierpnia 80 30/32/2	21,11	60,61
1064		Sierpnia 80 30/32/10	39,50	
1065	Sierpnia 80 33/34	Sierpnia 80 33/34/2	41,78	146,82
1066		Sierpnia 80 33/34/10	105,04	
1067	Słowackiego 7	Słowackiego 7/7	35,98	136,07
1068		Słowackiego 7/8	49,86	
1069		Słowackiego 7/12	50,23	
1070	Słowackiego 9	Słowackiego 9/11	25,53	25,53
1071	Słowackiego 11	Słowackiego 11/1	50,80	186,62
1072		Słowackiego 11/3	35,56	
1073		Słowackiego 11/5	49,46	
1074		Słowackiego 11/10	50,80	
1075	Słowackiego 13	Słowackiego 13/3	30,88	30,88
1076	Spokojna 1/3	Spokojna 1/3/12	36,16	36,16
1077	Spokojna 6	Spokojna 6/5	62,20	62,20
1078	Spokojna 7/7a	Spokojna 7/3	34,38	34,38
1079	Spokojna 12	Spokojna 12/5	47,83	47,83
1080	Spokojna 16	Spokojna 16/2	26,82	26,82
1081	Spokojna 20	Spokojna 20/4	38,51	101,21
1082		Spokojna 20/5	62,70	
1083	Staszica 41	Staszica 41/13	45,68	45,68
1084	Staszica 43	Staszica 43/11	36,41	36,41
1085	Staszica 45	Staszica 45/8	27,75	76,41
1086		Staszica 45/15	48,66	
1087	Staszica 82	Staszica 82/7	36,99	36,99
1088	Staszica 84	Staszica 84/5	38,93	38,93
1089	Śniadeckich 3/4	Śniadeckich 3/4/1	33,85	104,70
1090		Śniadeckich 3/4/5	35,75	
1091		Śniadeckich 3/4/8	35,10	
1092	Tamka 1	Tamka 1/7	35,70	35,70
1093	Teatralna 2	Teatralna 2/11	51,15	111,15
1094		Teatralna 2/13	60,00	
1095	Teatralna 3	Teatralna 3/1	49,09	184,25
1096		Teatralna 3/2	37,83	
1097		Teatralna 3/3	50,16	
1098		Teatralna 3/10	47,17	

1099	Teatralna 5	Teatralna 5/1	48,70	333,73
1100		Teatralna 5/4	52,75	
1101		Teatralna 5/5	48,79	
1102		Teatralna 5/ 6	39,12	
1103		Teatralna 5/10	40,15	
1104		Teatralna 5/11	51,47	
1105		Teatralna 5/12	52,75	
1106	Tyrankiewiczów 4	Tyrankiewiczów 4/3	62,84	62,84
1107	Tyrankiewiczów 8	Tyrankiewiczów 8/5	28,19	101,23
1108		Tyrankiewiczów 8/7	44,13	
1109		Tyrankiewiczów 8/11	28,91	
1110	Tyrankiewiczów 10	Tyrankiewiczów 10/2	26,06	101,14
1111		Tyrankiewiczów 10/4	46,49	
1112		Tyrankiewiczów 10/8	28,59	
1113	Tysiąclecia 10	Tysiąclecia 10/1	38,72	171,06
1114		Tysiąclecia 10/2	50,35	
1115		Tysiąclecia 10/5	81,99	
1116	Tysiąclecia 12/16	Tysiąclecia 12/16/3	47,81	218,10
1117		Tysiąclecia 12/16/8	36,16	
1118		Tysiąclecia 12/16/9	49,17	
1119		Tysiąclecia 12/16/11	47,81	
1120		Tysiąclecia 12/16/16	37,15	
1121	Tysiąclecia 15	Tysiąclecia 15/1	41,54	141,47
1122		Tysiąclecia 15/7	38,81	
1123		Tysiąclecia 15/7 A	61,12	
1124	Tysiąclecia 21	Tysiąclecia 21/2	18,00	18,00
1125	Tysiąclecia 22	Tysiąclecia 22/1	71,60	71,60
1126	Tysiąclecia 32B	Tysiąclecia 32B/1	61,58	61,58
1127	Tysiąclecia 32C	Tysiąclecia 32C/6	102,47	102,47
1128	Tysiąclecia 32E	Tysiąclecia 32E/4	60,05	60,05
1129	Tysiąclecia 46	Tysiąclecia 46/3	41,47	41,47
1130	Warszawska 1	Warszawska 1/1	28,54	378,54
1131		Warszawska 1/2	39,66	
1132		Warszawska 1/4	40,79	
1133		Warszawska 1/6	60,17	
1134		Warszawska 1/7	44,15	
1135		Warszawska 1/9	67,33	
1136		Warszawska 1/10	97,90	
1137	Warszawska 5	Warszawska 5/1	54,94	179,22
1138		Warszawska 5/2	69,42	
1139		Warszawska 5/3	54,86	
1140	Warszawska 6	Warszawska 6/5	42,10	42,10
1141	Warszawska 12	Warszawska 12/2	68,96	179,47
1142		Warszawska 12/4	56,63	
1143		Warszawska 12/8	30,77	
1144		Warszawska 12/9	23,11	

1145	Warszawska 17	Warszawska 17/1	33,47	225,90
1146		Warszawska 17/2	41,52	
1147		Warszawska 17/4	41,69	
1148		Warszawska 17/5	41,42	
1149		Warszawska 17/7	37,33	
1150		Warszawska 17/8	30,47	
1151	Warszawska 18	Warszawska 18/1	32,48	257,62
1152		Warszawska 18/2	29,81	
1153		Warszawska 18/3	30,12	
1154		Warszawska 18/4	29,25	
1155		Warszawska 18/5	29,74	
1156		Warszawska 18/6	39,61	
1157		Warszawska 18/7	25,87	
1158		Warszawska 18/8	40,74	
1159	Warszawska 19	Warszawska 19/5	30,13	86,44
1160		Warszawska 19/6	29,54	
1161		Warszawska 19/8	26,77	
1162	Warszawska 20	Warszawska 20/2	44,80	199,60
1163		Warszawska 20/3	45,30	
1164		Warszawska 20/4	53,60	
1165		Warszawska 20/5	55,90	
1166	Warszawska 22/23	Warszawska 22/23/1	43,47	124,76
1167		Warszawska 22/23/2	39,19	
1168		Warszawska 22/23/3	42,10	
1169	Wesoła 8	Wesoła 8/1	44,95	243,06
1170		Wesoła 8/2	95,71	
1171		Wesoła 8/3	45,75	
1172		Wesoła 8/5	56,65	
1173	Wierzbowa 1	Wierzbowa 1/1	30,51	278,03
1174		Wierzbowa 1/2	37,97	
1175		Wierzbowa 1/3	38,44	
1176		Wierzbowa 1/4	30,49	
1177		Wierzbowa 1/5	31,19	
1178		Wierzbowa 1/6	37,78	
1179		Wierzbowa 1/7	38,74	
1180		Wierzbowa 1/8	32,91	
1181	Wróblewskiego 6A	Wróblewskiego 6a/3	44,62	86,44
1182		Wróblewskiego 6a/7	41,82	
1183	Wróblewskiego 6B	Wróblewskiego 6b/7	34,28	34,28
1184	Wróblewskiego 6C	Wróblewskiego 6C/2	37,80	122,29
1185		Wróblewskiego 6c/5	39,60	
1186		Wróblewskiego 6C/6	44,89	
1187	Wróblewskiego 6D	Wróblewskiego 6d/4	44,00	128,09
1188		Wróblewskiego 6d/5	39,20	
1189		Wróblewskiego 6d/6	44,89	
1190	Wróblewskiego 6G	Wróblewskiego 6g/5	38,28	38,28

1191	Wybickiego 2	Wybickiego 2/8	40,19	40,19
1192	Wybickiego 3	Wybickiego 3/3	61,28	189,84
1193		Wybickiego 3/4	55,52	
1194		Wybickiego 3/5	73,04	
1195	Wybickiego 4	Wybickiego 4/3	110,71	280,43
1196		Wybickiego 4/10	59,97	
1197		Wybickiego 4/11	56,34	
1198		Wybickiego 4/7A	53,41	
1199	Wybickiego 5	Wybickiego 5/2	43,80	137,56
1200		Wybickiego 5/4	43,88	
1201		Wybickiego 5/7	36,25	
1202		Wybickiego 5/8	13,63	
1203	Wybickiego 7	Wybickiego 7/4	47,07	47,07
1204	Wybickiego 8	Wybickiego 8/10	32,42	32,42
1205	Wybickiego 10	Wybickiego 10/3	62,52	247,30
1206		Wybickiego 10/6	89,92	
1207		Wybickiego 10/7	50,59	
1208		Wybickiego 10/8	44,27	
1209	Wybickiego 11	Wybickiego 11/4	56,92	56,92
1210	Wybickiego 12	Wybickiego 12/1	52,75	164,55
1211		Wybickiego 12/6	62,98	
1212		Wybickiego 12/8	48,82	
1213	Wybickiego 15	Wybickiego 15/6	81,29	81,29
1214	Zabobrze 110	Zabobrze 110/6	94,13	94,13
1215	Zacisze 9	Zacisze 9/2	18,45	84,21
1216		Zacisze 9/3	46,12	
1217		Zacisze 9/4	19,64	
1218	Zgorzelecka 9	Zgorzelecka 9/1	85,02	170,49
1219		Zgorzelecka 9/3	42,27	
1220		Zgorzelecka 9/5	43,20	
1221	Zgorzelecka 28/29	Zgorzelecka 28/29/1	45,67	45,67
1222	Zgorzelecka 31	Zgorzelecka 31/2	62,05	123,47
1223		Zgorzelecka 31/4	61,42	
1224	Zygmunta Augusta 3A	Zygmunta Augusta 3A/7	51,68	51,68
1225	Zygmunta Augusta 4B	Zygmunta Augusta 4B/4	46,73	46,73
1226	Zygmunta Augusta 5A	Zygmunta Augusta 5A/5	35,99	35,99
1227	Zygmunta Augusta 12A	Zygmunta Augusta 12A/4	51,89	51,89
1228	Zygmunta Augusta 12C	Zygmunta Augusta 12C/5	29,48	29,48
1229	Zygmunta Augusta 14C	Zygmunta Augusta 14C/5	34,00	34,00
1230	Zygmunta Augusta 16	Zygmunta Augusta 16/10	47,90	180,70
1231		Zygmunta Augusta 16/25	47,90	
1232		Zygmunta Augusta 16/31	47,90	
1233		Zygmunta Augusta 16/32	37,00	
1234	Zygmunta Augusta 16A	Zygmunta Augusta 16a/3	56,90	113,80
1235		Zygmunta Augusta 16A/21	56,90	

1236	Żeromskiego 3	Żeromskiego 3/1	35,00	105,04
1237		Żeromskiego 3/2	33,06	
1238		Żeromskiego 3/3	36,98	
1239	Żwirki i Wigury 1	Żwirki i Wigury 1/1	28,19	216,88
1240		Żwirki i Wigury 1/4	30,99	
1241		Żwirki i Wigury 1/6	30,99	
1242		Żwirki i Wigury 1/8	48,62	
1243		Żwirki i Wigury 1/10	31,25	
1244		Żwirki i Wigury 1/13	46,84	
1245	Żwirki i Wigury 2	Żwirki i Wigury 2/7	65,85	134,32
1246		Żwirki i Wigury 2/8	68,47	
1247	Żwirki i Wigury 3	Żwirki i Wigury 3/1	29,45	152,94
1248		Żwirki i Wigury 3/5	28,34	
1249		Żwirki i Wigury 3/6	29,02	
1250		Żwirki i Wigury 3/9	29,05	
1251		Żwirki i Wigury 3/13	37,08	
1252	Żwirki i Wigury 5	Żwirki i Wigury 5/2	28,42	214,42
1253		Żwirki i Wigury 5/3	43,06	
1254		Żwirki i Wigury 5/5	28,73	
1255		Żwirki i Wigury 5/6	43,06	
1256		Żwirki i Wigury 5/7	42,42	
1257		Żwirki i Wigury 5/8	28,73	
1258	Żwirki i Wigury 6	Żwirki i Wigury 6/1	77,51	77,51
1259	Żwirki i Wigury 7	Żwirki i Wigury 7/1	51,62	51,62
1260	Żwirki i Wigury 8/10	Żwirki i Wigury 8/2	37,29	109,60
1261		Żwirki i Wigury 10/4	36,64	
1262		Żwirki i Wigury 10/6	35,67	
1263	Żwirki i Wigury 9	Żwirki i Wigury 9/7	22,04	22,04
1264	Żwirki i Wigury 14	Żwirki i Wigury 14/3	42,90	538,86
1265		Żwirki i Wigury 14/7	68,83	
1266		Żwirki i Wigury 14/15	42,89	
1267		Żwirki i Wigury 14/16	41,52	
1268		Żwirki i Wigury 14/19	68,98	
1269		Żwirki i Wigury 14/22	41,52	
1270		Żwirki i Wigury 14/25	53,30	
1271		Żwirki i Wigury 14/26	41,80	
1272		Żwirki i Wigury 14/27	42,74	
1273		Żwirki i Wigury 14/28	41,52	
1274		Żwirki i Wigury 14/30	52,86	
1275	Żwirki i Wigury 15	Żwirki i Wigury 15/2	23,08	105,53
1276		Żwirki i Wigury 15/7	38,70	
1277		Żwirki i Wigury 15/16	43,75	
1278	Żwirki i Wigury 19	Żwirki i Wigury 19/1	33,16	118,15
1279		Żwirki i Wigury 19/10	42,43	
1280		Żwirki i Wigury 19/14	42,56	
		suma powierzchni lokali	53901,61	

Indeksy i spisy

SPIS TABEL

Tabela 1 Uchwały Rady Miasta Bolesławiec powierzone do wykonania Prezydentowi Miasta Bolesławiec (bez uchwał zmieniających budżet oraz Wieloletnią Prognozę Finansową). ... 22

Tabela 2 Ilość bezrobotnych zarejestrowanych ... 34

Tabela 3 Nowo zarejestrowane podmioty gospodarcze ... 36

Tabela 4 Podmioty gospodarcze wyrejestrowane ... 36

Tabela 5 Udział podmiotów wyrejestrowanych w ogólnej liczbie podmiotów wpisanych do rejestru REGON ... 36

Tabela 6 Plan wydatków związanych z udostępnieniem nieruchomości z zasobu oraz nabywaniem nieruchomości do zasobu ... 59

Tabela 7 Plan wydatków związanych z udostępnieniem nieruchomości z zasobu oraz nabywaniem nieruchomości do zasobu. ... 60

Tabela 8 Analiza wykonania planu wykorzystania zasobu Gminy Miejskiej Bolesławiec ... 60

Tabela 9 Analiza wykonania planu wykorzystania zasobu Gminy Miejskiej Bolesławiec ... 61

Tabela 10 Analiza wykonania planu wykorzystania zasobu Gminy Miejskiej Bolesławiec – rozliczenie dochodów 62

Tabela 11 Analiza rozliczenia dochodów za rok 2020 ... 63

Tabela 12 Powierzchnia gruntów stanowiących mienie Gminy Miejskiej Bolesławiec (stan na dzień 1 stycznia 2020 r.) ... 64

Tabela 13 Powierzchnia gruntów stanowiących mienie Gminy Miejskiej Bolesławiec (stan na dzień 31 grudnia 2020 r.) ... 64

Tabela 14 Powierzchnia gruntów stanowiących mienie Gminy Miejskiej Bolesławiec (stan na dzień 1 stycznia 2020 r.) ... 65

Tabela 15 Grunty stanowiące zasób Gminy Miejskiej Bolesławiec w rozbiciu na poszczególne użytki (stan na dzień 1 stycznia 2020 r.) ... 65

Tabela 16 Grunty stanowiące zasób Gminy Miejskiej Bolesławiec w rozbiciu na poszczególne użytki (stan na dzień 31 grudnia 2020) ... 66

Tabela 17 Liczba uczniów i oddziałów ... 130

Tabela 18 Charakterystyka zatrudnienia w szkołach podstawowych ... 131

Tabela 19 Charakterystyka zatrudnienia w przedszkolach ... 135

Tabela 20 Zasób mieszkaniowy Gminy Miejskiej Bolesławiec, stan na dzień1 stycznia 2020 roku. ... 210

SPIS FOTOGRAFII

Fot. 1 Zdjęcia po remoncie z lokalu: ul. Lipowa 20 m. 2 ... 55

Fot. 2 Zdjęcia po remoncie klatki schodowej przy ul. Drzymały 8. ... 56

Fot. 3 Praca belująca (źródło MZGK Bolesławiec) ... 68

Fot. 4 Śmieciarka(źródło MZGK Bolesławiec) ... 69

Fot. 5 Rowery miejskie ... 86

Fot. 6 "Bulwar nad Bobrem" 96

Fot. 7 Pałac Pücklera przy ul. Zgorzeleckiej 28/29 98

Fot. 8 6) Przyroda w mieście - Warsztaty przyrodnicze z Małgorzatą Nowakowską, biologiem, pisarką i popularyzatorką wiedzy przyrodnicze 145

Fot. 9 Ekowtorek – zajęcia ekologiczne 148

Fot. 10 Ekowtorek – zajęcia ekologiczne 149

Fot. 11 Plener Ceramiczny 153

Fot. 12 planowany remont zabytkowego pałacu Pücklera przy ul. Zgorzeleckiej 28/29 154

Fot. 13"Bieg po schodach" 159

Fot. 14 Wiadukt Plaza – sport moja pasja 161

Fot. 15 "Bieg Golema" 162

Fot. 16 „BIEGOWE WYZWANIA TRANSGRANICZNE - IMPREZA KULTURALNO-SPORTOWA” 163

Fot. 17 ,,AKTYWNI SĄSIEDZI”. EUROREGIONALNY WEEKEND ROWEROWY-SPOTKANIA MIŁOŚNIKÓW KOLARSTWA I ROWERÓW Z POLSKO – CZESKIEGO POGRANICZA” 166

Fot. 18 ,,AKTYWNI SĄSIEDZI”. EUROREGIONALNY WEEKEND ROWEROWY-SPOTKANIA MIŁOŚNIKÓW KOLARSTWA I ROWERÓW Z POLSKO – CZESKIEGO POGRANICZA”. 166

Fot. 19 Plac zabaw przy boisku sportowym, przy ul. Topolowej 168

Fot. 20Plac zabaw przy boisku sportowym, przy ul. Topolowej 168

Fot. 21Plac zabaw przy boisku sportowym, przy ul. Topolowej 169

Fot. 22 Bolesławieckie Święto Ceramiki 188

Fot. 23 Bolesławieckie Święto Ceramiki 188

Fot. 24 Bolesławieckie Święto Ceramiki 189

Fot. 25 DOLNOŚLĄSKI KLUCZ SUKCESU 207